

PHILOSOPHY OF SCIENCE

# PHILOSOPHY OF SCIENCE

ཚན་རིག་གི་ལྟ་གྲུབ།

A Very Short Introduction

ངོ་སློང་སློང་བསྐྱེད་མཉམ་འཇུག་གི་ཞུས་པ།

Samir Okasha

སྐ་མིར་ཨོ་ཀ་ཤ།

Translated by Tsondue Samphel

བཙུག་ལྷན་ཁག་གི་ཚན་རིག་ལས་རིམ་གྱིས་བསྐྱེད་པ།

ཚན་རིག་གི་ལྟ་གྲུབ།

Published by Emory-Tibet Science Initiative, Emory University

ཨོ་མོ་རི་དང་བོད་ཀྱི་ཚན་རིག་ལས་རིམ་གྱིས་པར་སྐྱུར་ཞུས།

ཚན་རིག་གི་ལྷ་གྲུབ། རོ་སྤོང་སྤྱིང་བསྐྱུས་ཤིག།  
Philosophy of Science: A Very Short Introduction



EMORY  
UNIVERSITY



LIBRARY  
of Tibetan Works & Archives





Samir Okasha

# PHILOSOPHY OF SCIENCE

A Very Short Introduction

སྐྱེ་མེད་ཨོ་ཀ་ཤ

# ཚལ་རིག་གི་ལྷ་གྲུབ།

ངོ་སྤོང་སྤྱིང་བསྐྱེས་ཤིག

དབྱིན་དེབ་པར་སྐྱུན། ཨོག་སི་ཕོར་གཞུག་ལག་སྐྱོབ་གཞེར་ཁང་གི་པར་ཁང་།

ཕོད་དེབ་པར་སྐྱུན། ཨོ་མོ་རི་དང་ཕོད་ཀྱི་ཚལ་རིག་ལས་རིམ།



**OXFORD**  
UNIVERSITY PRESS

Great Clarendon Street, Oxford ox2 6dp

Oxford University Press is a department of the University of Oxford.  
It furthers the University's objective of excellence in research, scholarship,  
and education by publishing worldwide in

Oxford New York

Auckland Bangkok Buenos Aires Cape Town Chennai  
Dar es Salaam Delhi Hong Kong Istanbul Karachi Kolkata  
Kuala Lumpur Madrid Melbourne Mexico City Mumbai Nairobi  
São Paulo Shanghai Taipei Tokyo Toronto

Oxford is a registered trade mark of Oxford University Press  
in the UK and in certain other countries

Published in the United States  
by Oxford University Press Inc., New York

© Samir Okasha 2002

The moral rights of the author have been asserted

Database right Oxford University Press (maker)

First published as a Very Short Introduction 2002

All rights reserved. No part of this publication may be reproduced,  
stored in a retrieval system, or transmitted, in any form or by any means,  
without the prior permission in writing of Oxford University Press,  
or as expressly permitted by law, or under terms agreed with the appropriate  
reprographics rights organizations. Enquiries concerning reproduction  
outside the scope of the above should be sent to the Rights Department,  
Oxford University Press, at the address above

You must not circulate this book in any other binding or cover  
and you must impose this same condition on any acquirer

British Library Cataloguing in Publication Data

Data available

Library of Congress Cataloging in Publication Data

Data available

ISBN 0-19-280283-6

7 9 10 8 6

Typeset by RefineCatch Ltd, Bungay, Suffolk

Printed in Great Britain by

TJ International Ltd., Padstow, Cornwall

པར་དབང་།

© དབྱིན་ཀེ་པར་དབང་སྐྱ་མིར་ཨོ་ཀ་ཤར་ཡོད། ༢༠༠༢

© པར་སྐྱུན་དབང་ཚད་མ་ཐོབ་པར་དབྱིན་ཀེ་པར་གང་ལྷུང་པར་སྐྱུན་བྱེད་མི་ཚོགས་

Philosophy of Science: A Very Short Introduction was originally published in English in 2002. This bilingual edition is published by arrangement with Oxford University Press.

བོད་དེབ་པར་དབང་། © ༢༠༡༤ ཨེ་ཨོ་རི་གཙུག་ལག་སློབ་གཉེར་ཁང་།

མ་ཕྱི་ཚེ་མ་པ་པོ།

སྐྱ་མིར་ཨོ་ཀ་ཤ

ཡིག་སྐྱུར་བ།

བཙུན་འགྲུས་བསམ་འཕེལ།

བསྐྱུར་ཞིབ་དང་ཞུ་དག།

དགེ་བཤེས་དགའ་འདུལ་རྣམ་རྒྱལ།

པར་སྐྱུན།

ཨེ་ཨོ་རི་དང་བོད་ཀྱི་ཚན་རིག་ལས་རིམ།

རྒྱབ་ཤོག་དང་རྩལ་འགོད།

བསྐྱུན་འཛིན་མིག་དམར།

དཔར་ཐངས།

དང་པོ།

དཔར་ལོ།

༢༠༡༥

དཔར་གྲངས།

༢༠༠༠

ISBN: 978-93-84244-14-9

Published by Emory-Tibet Science Initiative, Emory University

Printed at Norbu Graphics, New Delhi, India



THE DALAI LAMA

## FOREWORD

Despite their obvious differences, science and Buddhism share several key features in common. Both are committed to empirical observation, the testing of hypotheses, avoiding blind adherence to dogma, and cultivating a spirit of openness and exploration. Most importantly, Buddhism and science share as a fundamental aim the contribution they can make to humanity's well-being. While science has developed a deep and sophisticated understanding of the material world, the Buddhist tradition has evolved a profound understanding of the inner world of the mind and emotions and ways to transform them. I have no doubt that improving collaboration, dialogue and shared research between these two traditions will help to foster a more enlightened, compassionate, and peaceful world.

I have long supported the introduction of a comprehensive science education into the curriculum of the traditional Tibetan monastic educational system. When I first heard that Emory University proposed to develop and implement such a science education program for Tibetan monks and nuns in collaboration with the Library of Tibetan Works and Archives, I thought it would take many years. When I visited Emory University in October 2007, I was genuinely surprised to be presented with the first edition of a science textbook for Tibetan monks and nuns, the result of more than a year's work by a team of dedicated scientists and translators at Emory.

By extending the opportunities for genuine dialogue between science and spirituality, and by training individuals well versed in both scientific and Buddhist traditions, the Emory-Tibet Science Initiative has the potential to be of great meaning and significance to the world at large. Once more, the creation of this primer series, presented in both Tibetan and English, is a clear tribute to the commitment and dedication of all those involved in this project. With the preparation having been done with such care, I am confident that the long-term prospects for this project are bright.

I congratulate my friend Dr. James Wagner, President of Emory University, the science faculty and translators of the Emory-Tibet Science Initiative, and everyone who has lent their support to this project for achieving so much in such a short time and offer you all my sincere thanks.

4 October 2010







# EMORY

Office of the President

Education is one of the most potent tools we have for ensuring a better world for ourselves and for generations to come. To be truly effective, however, education must be used responsibly and in service to others. This ideal of an education that molds character as well as intellect is the vision on which Emory University was founded, and the challenges of our time show that the need for such education is as great as ever.

This vision is one that His Holiness the Dalai Lama shares deeply, and it is the reason for the close relationship that has emerged between His Holiness and Emory over the past two decades. On October 22, 2007, it was my pleasure and privilege to welcome His Holiness to Emory to be installed as Presidential Distinguished Professor and to join our community as a most distinguished member of our faculty.

The interdisciplinary and international nature of the Emory-Tibet Science Initiative, the most recent and ambitious project of the Emory-Tibet Partnership, is an example of Emory University's commitment to courageous leadership for positive transformation in the world. This far-reaching initiative seeks to effect a quiet revolution in education. By introducing comprehensive science instruction into the Tibetan monastic curriculum, it will lay a solid foundation for integrating insights of the Tibetan tradition with modern science and modern teaching, through genuine collaboration and mutual respect. The result, we trust, will be a more robust education of both heart and mind and a better life for coming generations.

The Emory-Tibet Partnership was established at Emory in 1998 to bring together the western and Tibetan traditions of knowledge for their cross-fertilization and the discovery of new knowledge for the benefit of humanity. This primer and the other companion primers are splendid examples of what can be accomplished by the interface of these two rich traditions. We at Emory University remain deeply committed to the Emory-Tibet Science Initiative and to our collaboration with His Holiness and Tibetan institutions of higher learning.

To the monastic students who will benefit from these books, I wish you great success in your studies and future endeavors.

A handwritten signature in cursive script that reads "James W. Wagner".

James W. Wagner  
President





## PROLOGUE

It is most fulfilling to be able to bring out this primer as part of the complete series of core science textbooks along with reference materials for a six-year program in modern science developed for Tibetan monks and nuns. This collaborative undertaking between Emory University and the Library of Tibetan Works and Archives, which is both unprecedented and highly challenging, took birth under the aegis of His Holiness the Dalai Lama and is known as the Robert A. Paul Emory-Tibet Science Initiative (ETSI). To ensure the successful implementation of the ETSI, we have been working to create bilingual materials catered to the Tibetan monastic community and make them available in print forms.

It is a great honor for the two of us to play a part in overseeing this project. While each of us finds great inspiration for this project and the promise it holds, the full scope of its vision lies with His Holiness the Dalai Lama. For several decades, His Holiness has had the dream of introducing science education as a crucial component of the Tibetan monastic curriculum. While this is a bold step, His Holiness sees far-reaching benefits in such an undertaking. The integration of science into Tibetan monastic study will serve as a model and a trailblazer for constructive collaborations between religious and scientific traditions. It will help to inspire a paradigm shift in modern education as we know it, by providing resources for integrating the training of both heart and intellect to create a balanced education of the whole person. Furthermore, it will create a new science literature in the Tibetan language, thereby enriching the already extensive Tibetan literary tradition and helping to preserve the endangered Tibetan culture. This project represents a significant step towards a genuine convergence of science and spirituality. This convergence, which would enable us to tap into the combined resources of knowledge of the external world and knowledge of the inner world of the mind, could prove crucial for our future survival.

We are deeply honored, grateful, and humbled by the trust and confidence His Holiness has shown in us by entrusting us with this project, so dear to his heart. We thank him for his constant guidance, vision, and support at every step of the way. Furthermore, we thank all those who have made the Emory-Tibet Science Initiative possible. In particular, Dr. James W. Wagner, President of Emory University, has provided critical institutional support, without which none of this would be possible. Our role has simply been to oversee ETSI, but its actualization is due to many others, most notably the tireless and selfless ETSI faculty, our dedicated team of translators both at Emory University and at the Library of Tibetan Works and Archives, and the administrators and staff of Emory and LTWA, who have supported this ambitious undertaking in countless ways. Crucially, this project has depended upon generous financial support from Emory University, the Dalai Lama Trust, the Joni Winston Fund, the John Templeton Foundation, and a number of key donors: including the Judith McBean Foundation, the Lostand Foundation, Jaynn Kushner, and Drepung Loseling Monastery, Inc. Atlanta. To all these supporters, we would like to express humbly our deepest gratitude and thanks.

Geshe Lhakdor  
Director, Library of Tibetan Works and Archives  
Geshe Lobsang Tenzin Negi  
Director, Emory-Tibet Science Initiative



## Translators' Note

Guided by His Holiness the Dalai Lama's far-reaching vision to better the humanity through close collaboration between science and religion, and inspired by his constant emphasis on the importance of introducing modern science education in the monastic institutions, Emory-Tibet Science Initiative (ETSI), since its inception in 2006, has undertaken a 3-step strategy of planning, developing, and implementing a comprehensive and sustainable monastic science education program. Initially, for a period of two years, its faculty—in consultation with experts conversant in both traditions—discussed, planned and developed science curriculum and teaching programs tailored for monastics. Following that, for the next six years, during the development phase, numerous bilingual science textbooks and teaching materials were developed and distributed, six-week summer science intensives were organized annually where faculty from various universities, prominently from Emory, taught science to select groups of monastic students from different schools of Tibetan Buddhism. Two cohorts of more than 90 monastics, both monks and nuns, participated in the six-year program and graduated in 2012 and 2013 respectively. Each cohort was awarded certificates of completion at what could be considered history making ceremonies. This allowed monastic institutions opportunities to have future indigenous monastic science teachers.

With the successful completion of the planning and the development phases the monastic institutions are now poised to introduce modern science into their core monastic curriculum and implementing long-term sustainable science education programs. To assist in these efforts and to help lay a firm foundation of science education, ETSI has been developing 19 primers and several reference books, which would be made available to all monastic institutions that wish to start science education and use its materials. From the summer of 2014 ETSI will additionally organize and fund visiting teachers from the west to lead summer intensives at various monastic locations in India, subject to availability of resources.

This bi-lingual introductory book, one of the 19 primers, is the textbook for the first year philosophy course. The English original, published by Oxford University Press under the title of *Philosophy of Science: A Very Short Introduction*, was written by Samir Okasha—a philosophy lecturer at the University of York. The ETSI team has selected this compact book as an introductory philosophy textbook for its concise, clear, and comprehensive presentation of important issues concerning philosophy of science. The book explores the nature of science and scientific methods, investigates what scientific reasoning and explanation are, and studies scientific changes and revolutionary. It was translated into Tibetan by Tsondue Samphel and reviewed by Geshe Dadul Namgyal. We would like to thank everyone who has contributed in making this book possible, particularly to Samir Okasha and the Oxford University Press for giving us permission to translate it into Tibetan.

Tsondue Samphel  
Geshe Dadul Namgyal  
Emory-Tibet Science Initiative





## ACKNOWLEDGEMENTS

The Robert A. Paul Emory-Tibet Science Initiative (ETSI) grew out of the longstanding vision of His Holiness the Dalai Lama and is sustained by His Holiness's continued guidance and support at every step of the way. Not only has His Holiness provided annual operational funds, but he has also provided \$1 million towards the ETSI endowment fund thereby ensuring the long-term sustainability of the program. The ETSI also owes its existence to the patronage of Dr. James W. Wagner, President of Emory University, who has allocated considerable funding on behalf of Emory University and from his personal discretionary fund.

The Emory-Tibet Partnership (ETP) was established in 1998 in the presence of His Holiness the Dalai Lama through the collaborative vision and work of Dr. Robert Paul and Geshe Lobsang Tenzin Negi. ETSI is the most ambitious project to grow out of the Emory-Tibet Partnership, and in 2010 ETSI was renamed the Robert A. Paul Emory-Tibet Science Initiative in honor of Dr. Paul's visionary leadership and guidance. We express our heartfelt thanks to both these individuals for helping to establish the many programs of the Emory-Tibet Partnership, including ETSI.

We gratefully acknowledge Geshe Lhakdor, Director of the Library of Tibetan Works and Archives, Dharamsala, India, and Dr. Preetha Ram, former Associate Dean of Science Education at Emory University, both of whose leadership has been invaluable to the establishment and development of this initiative.

The project would also not have been possible without the support of Dr. Gary Hauk, Vice President and Deputy to the President at Emory University, who has guided ETP from the beginning and continues to be one of ETSI's strongest supporters. Additionally, ETSI is greatly indebted to Dr. Robin Forman, Dean of Emory College of Arts and Sciences, for providing critical resources and faculty of Emory College, which houses this initiative, towards the ongoing development and implementation of the ETSI.

We thank also the ETSI science faculty, who have worked tirelessly to develop the science textbooks and who have traveled to India each summer to teach the science intensives, and the ETSI science translators who have given of their skills and time to contribute an entirely new scientific vocabulary to the Tibetan literary tradition and lexicon. In particular, Drs Carol Worthman, Arri Eisen, and John Malko, team leaders for neuroscience, biology, and physics, respectively, oversee all of the curricular aspects of the ETSI and have been integral to any success experienced by the ETSI. Additionally, the principal ETSI translators, Geshe Dadul Namgyal and Tsondue Samphel oversee the entire translation and production of all ETSI printed materials and video lectures. Without this dedicated team of exceptional faculty and translators, the ETSI would not be where it is today.





We also thank the hard-working staff of the Emory-Tibet Partnership, who have labored far beyond the call of duty, showing time and again that their efforts are not only work, but also an act of love.

We thank all those who have contributed the financial support needed to operate ETSI and ensure its long-term sustainability. We are particularly indebted to Joni Winston for her long-term generous support to ETSI and for her unwavering conviction in the worth of this endeavor. Funding for ETSI has also come from Emory University and Emory College, including the Science and Society Program and the Office of International Affairs.

Generous support has also come from:

- The Dalai Lama Trust
- The Joni Winston Fund
- The John Templeton Foundation
- Judith McBean Foundation
- Lostand Foundation
- Jaynn Kushner
- Drepung Loseling Monastery, Inc., Atlanta, Georgia

We also thank the Advisory Board of the Emory-Tibet Science Initiative for their guidance and advice:

- Dr. Gary Hauk, Vice President and Deputy to the President, Emory University
- Geshe Thupten Jinpa, Principal English Language Translator for H.H. the Dalai Lama and President, Institute of Tibetan Classics
- Geshe Lhakdor, Director, Library of Tibetan Works and Archives
- Dr. Alan Wallace, President, Santa Barbara Institute
- Dr. Preetha Ram, former Associate Dean for Pre-Health and Science Education, Emory University
- Dr. Arthur Zajonc, President, Mind and Life Institute
- Dr. Richard Davidson, Director, Center for Investigating Healthy Minds, University of Wisconsin, Madison
- Dr. Robert A. Paul, Charles Howard Candler Professor of Anthropology and Interdisciplinary, Emory University
- Geshe Lobsang Tenzin Negi, Director of Emory-Tibet Partnership, Emory University

We would like to thank the venerable abbots and the administration of the Tibetan monastic institutions for embracing the ETSI curriculum and incorporating this material into the Tibetan monastic core curriculum. Lastly, we thank the highly dedicated monastic students of the Emory-Tibet Science Initiative, who are not only beneficiaries, but also essential collaborators in the success of this program. May the knowledge that they gain through this program and these materials benefit them greatly, and through them, all of humankind.

གཞན་ཡང་ཨེ་མོ་དེ་དང་བོད་ཀྱི་ཐུན་ཚོགས་ཀྱི་ལས་ཁུར་ཉ་ཅང་ཆེ་བའི་ལས་བྱེད་རྣམས་ཀྱིས་རང་རང་སོ་སོའི་ལས་བབ་ལས་བཟུལ་ཏེ་ཕྱག་ལས་གནང་བ་དང་། རྒྱན་ལྗོན་རང་གི་ཚོལ་བ་དེ་ཉིད་ལས་ཀའི་ངོ་བོ་ཅམ་ཞིག་མིན་པར་བྱམས་བཅའི་ཉམས་ལེན་དུ་བབྱུང་བ་རྣམས་ལའང་ཡི་རངས་ཚད་མེད་ལྟ།

ཚན་རིག་གི་ལས་རིམ་ལག་ལག་བསྟར་བྱེད་པར་དང་། ལས་འཆར་འདི་ཉིད་ཡུན་གནས་རྒྱན་འཕྲོངས་པོར་བར་མེད་ཐབས་མེད་པའི་རོགས་དངུལ་གྱི་མཐུན་ལྗོན་གནང་མཁུངས་ལ་ང་ཚོས་བཀའ་འདི་དེ་ཆེ་བའི་ལེགས་གསོལ་ལྟ་རྒྱུ་ཡིན། དམིགས་སུ་བཀའ་ནས་ལྷན་རྒྱུ་རྗེ་མེན་སི་ཏོན་གྱིས་ཡུན་རིང་གཏོང་བོད་ཚེན་པོས་ཚན་རིག་ལས་རིམ་འདིར་རྒྱབ་སྐྱོར་གནང་བ་དང་། ལས་དོན་གྱི་རིན་ཐང་ལ་གཡོ་བ་མེད་པའི་ཡིད་ཚེས་བརྟན་པོ་གནང་བའི་བཀའ་འདི་ན་རྣམས་ང་ཚོས་རྟག་ཏུ་དྲན་བཞིན་ཡོད། ཨེ་མོ་དེ་དང་བོད་ཀྱི་ཚན་རིག་ལས་རིམ་འདིར་ཨེ་མོ་དེ་གཅུག་ལག་སློབ་གཉེར་ཁང་དང་། དེའི་ཚན་རིག་དང་སྤྱི་ཚོགས་ལས་བྱ་རྒྱུ་དང་ཨེ་མོ་དེའི་མཛོ་སློབ་། དེའི་རྒྱལ་སྤྱིའི་གནས་དོན་ལས་ཁུངས་བཅས་ནས་ཀྱང་རོགས་དངུལ་ཐོབ་ཡོད།

གཞན་ཡང་ལས་རིམ་འདིར་གཏོང་བོད་ཆེ་བའི་རོགས་སྐྱོར་གང་ལས་ཐོབ་པའི་ཚ་འཕྲུགས་ལག་ལྷན།

- དུ་ལའི་སླ་མའི་ཐེབས་ཆ།
- རྗེ་མེན་སི་ཏོན་ཐེབས་ཆ།
- རྗེ་ཏེ་མ་པལ་ཏོན་དགེ་ཆ།
- རྗེ་ལྷེ་མེག་ལྷན་དགེ་ཆ།
- ལོ་སི་ཏེན་གྱི་དགེ་ཆ།
- འཛིན་ཀུ་ཤེ་ནང་།

རྗེ་མེ་ལ་མངའ་བྱའི་ཨེ་མོ་དེ་ལ་ཁ་ཏུ་འཕྲོང་བྱེད་ཀྱི་ཉེན་གཤིབས་པའི་འབྲས་བུ་དང་སློབ་གསུངས་ལྷིང་ལྷིང་གི་ཚོས་ཚོགས་བཅས་ཡིན།

གཤམ་གསལ་ཨེ་མོ་དེ་དང་བོད་ཀྱི་ཚན་རིག་ལས་རིམ་གྱི་སློབ་སྦྱོར་ལྷན་ཚོགས་ཀྱི་ཚོགས་མི་རྣམས་ནས་ང་ཚོར་ལམ་སྟོན་དང་སློབ་གསོ་གནང་བར་ཕུགས་རྗེ་ཆེ་ལྟ་བུ།

- ཨེ་མོ་དེ་གཅུག་ལག་སློབ་གཉེར་ཁང་གི་གཙོ་འཛིན་གཞིན་པ་དང་གཙོ་འཛིན་ངོ་ཚབ་གཅིག་སྟོབས་སློབ་དཔོན་སྡེ་རི་རྟོག།
- ལུ་མྱི་ལོ་རྩེ་ལ་ལོང་ས་རྒྱབས་མགོན་ཆེན་པོ་མཚོག་གི་དབྱིན་རྒྱུད་གསུང་རྒྱུར་གཙོ་བོ་དང་། བོད་ཀྱི་གཅུག་ལག་ཞིབ་དཔྱད་ཁང་གི་གཙོ་འཛིན་དགེ་བཤེས་ཕུབ་བསྟན་རྒྱུན་པ།
- རྩ་སོད་ཀྱི་དཔེ་མཛོད་ཁང་གི་དབུ་འཛིན་དཔེ་བཤེས་ལྷག་རྫོང་།
- ལན་ཏེ་སྐར་སྐར་པའི་སློབ་གཉེར་ཁང་གི་གཙོ་འཛིན་སློབ་དཔོན་ཨེ་ལན་མ་ལེ་སི།
- ཨེ་མོ་དེ་གཅུག་ལག་སློབ་གཉེར་ཁང་གི་འཕྲོད་བསྟེན་སྦྱོར་འགྲོ་དང་ཚན་རིག་ཤེས་ཡོན་གྱི་འགན་འཛིན་ལས་རོགས་བྱུར་པ་ཏོག་ཏུ་པེར་ཐ་རྟུ་མ།
- སེམས་དང་སྟོག་གི་བསྐྱེ་གནས་ཁང་གི་གཙོ་འཛིན་ཏོག་ཏོར་ཨར་ཐང་ཇ་ཡོང་།
- མེ་ཏེ་སོན་དུ་ཡོད་པའི་མེ་སི་ཏོན་སིན་གཅུག་ལག་སློབ་གཉེར་ཁང་གི་བདེ་ཐང་སེམས་ལ་ཞིབ་དཔྱད་བསྐྱེ་གནས་ཁང་གི་དབུ་འཛིན་རི་ཆར་ཏེ། ཏེ་མེ་ཏེ་སོན།
- ཨེ་མོ་དེ་གཅུག་ལག་སློབ་གཉེར་ཁང་གི་མི་རིགས་རིག་པ་དང་། བསྐབ་གཞི་འདྲིས་མའི་སློབ་གཉེར་ཚན་པའི་ཆར་ལི་སི། ཉ་མ་ཏེ། ཞིན་ཏེ་ལར་སློབ་དཔོན་ཆེན་མོ་ཏོག་ཏུ་རྩོམ་ཏེ། ཨི། སྟོལ།
- ཨེ་མོ་དེ་གཅུག་ལག་སློབ་གཉེར་ཁང་གི་ཨེ་མོ་དེ་དང་བོད་ཀྱི་ཐུན་ཚོགས་ཀྱི་དབུ་འཛིན་ལྷ་རུ་དགེ་བཤེས་སློབ་བཟང་བསྟན་འཛིན་བཅས་ཡིན།

གཞན་ཡང་དཔོན་སྡེ་ལག་གི་མཁུངས་རིན་པོ་ཆེ་རྣམས་པ་དང་འཛིན་སྐྱོང་ལས་སྡེ་རྣམས་ཨེ་མོ་དེ་དང་བོད་ཀྱི་ཚན་རིག་ལས་རིམ་གྱི་སློབ་གཞི་དང་ལེན་གྱིས་དགོན་སྡེ་ཆོང་སོ་སོའི་རྒྱན་ལྗོན་བསྐབས་གཞིའི་གསུང་འཛད་པར་ང་ཚོས་ཐུགས་རྗེ་ཆེ་ལྟ་རྒྱུ་ཡིན། མཐའ་དོན་དུ་ལྷག་བསམ་ཤིན་ཏུ་ཆེ་བའི་ཨེ་མོ་དེ་དང་བོད་ཀྱི་ཚན་རིག་ལས་རིམ་གྱི་སློབ་གཉེར་བ་ལྟ་བུ་རྣམས་ལ་ང་ཚོས་ཐུགས་རྗེ་ཆེ་ལྟ་རྒྱུ་ཡིན། ཁོང་རྣམས་ལས་རིམ་འདིའི་པན་ཐོགས་བུ་ལྟ་ལ་ཅམ་མིན་པར། ལས་འཆར་འདི་ལས་སྦྱོང་ཡོང་བར་ཁོང་རྣམས་མེད་དུ་མི་རུང་བའི་མཉམ་ལས་པའང་ཡིན། ལས་འཆར་འདི་དང་སློབ་ཆས་འདི་དང་ལས་ཤེས་ཡོན་གང་ཐོབ་པ་དེས་ཁོང་རྣམས་ལ་ཐུགས་པན་རྗེ་ཆེར་གསོ་ཞིང་། ཁོང་རྣམས་བརྒྱུད་ནས་མིའི་རིགས་སྤྱི་ལ་སྐྱར་པའི་སློབ་དབུན་ཕུགས་དག་ལྟ།

# List of illustrations

- |   |                                                                             |    |    |                                                 |     |
|---|-----------------------------------------------------------------------------|----|----|-------------------------------------------------|-----|
| 1 | The Copernican universe                                                     | 4  | 7  | The mouse and the maid                          | 30  |
|   | © Archivo Iconografico, S.A./Corbis                                         |    |    | © David Mann                                    |     |
| 2 | Galileo and the Leaning Tower of Pisa                                       | 6  | 8  | Flagpole and shadow                             | 45  |
|   | © Bettmann/Corbis                                                           |    | 9  | Cloud chamber                                   | 68  |
| 3 | Charles Darwin                                                              | 10 |    | © C. T. R. Wilson/Science Photo Library         |     |
|   | © Corbis                                                                    |    | 10 | Gas volume measurement                          | 71  |
| 4 | Watson and Crick's DNA model                                                | 11 |    | © Martyn F. Chillmaid/Science Photo Library     |     |
|   | © A. Barrington Brown/Science Photo Library                                 |    | 11 | The structure of benzene                        | 80  |
| 5 | Chromosomes of a Down's syndrome sufferer                                   | 21 |    | © David Mann                                    |     |
|   | © L. Willatt, East Anglian Regional Genetics Service/ Science Photo Library |    | 12 | Newton's 'rotating bucket' experiment           | 100 |
| 6 | The perils of doubting induction                                            | 26 | 13 | Linnaeus' <i>Systema Naturae</i>                | 105 |
|   | © David Mann                                                                |    |    | By permission of the Linnaean Society of London |     |
|   |                                                                             |    | 14 | Cladogram I                                     | 109 |

# དཔེ་རིས་ཐོག་འཁུར་།

༡	ཁོ་པར་ནི་ཁ་སི་ལུགས་ཀྱི་འཇིག་རྟེན་ གྱི་ཁམས།	༡༥	༥	ཅི་ཅི་དང་གཡོག་མོ།	༥༥
༢	སྒྲེ་ལེ་ལོ་དང་པེ་སའི་གྲོང་རྒྱུར་ གྱི་ལྷོག་མཁར་འཁྲོག་མོ།	༢༧	༦	དར་གྲིང་དང་གྲིབ་མ།	༡༠༥
༣	ཚར་ལི་སི་ཏར་མེན།	༣༥	༧	སྒྲིན་སྒྲུམ།	༡༥༡
༤	ལྟ་སོན་དང་ཁི་རིག་གི་རྟེ་ཞེན་ཞེའི་ དཔེ་གཞི།	༣༧	༡༠	རྒྱལ་གཞུགས་ཀྱི་པོངས་ཚད་ ཚད་འཇལ།	༡༥༥
༥	ཏ་ལུན་རྟགས་འདུས་ཀྱིས་མནར་བའི་ མི་ཞིག་གི་ཚོས་གཞུགས།	༤༧	༡༡	སྒྲིན་རིན་གྱི་བཀོད་པ།	༡༥༥
༦	ཁྱད་པར་ལས་སྤྱི་དཔོག་པའི་གཏན་ ཚིགས་འདྲེན་རྒྱལ་ལ་ཐེ་ཚོམ་གྱི་དང་པའི་ ཉེན་འཚབ།	༤༧	༡༢	འེལ་འོན་གྱི་རྒྱ་རྩོམ་སྐོར་བའི་ བརྟག་དཔྱད། འོན་འོན་གཏན་གཞིར་གྱེད་པའི་ལི་ནི་ ཡ་སའི་བཟུན་ཚོགས་ཀྱི་ཚོག་མཚན་ལས་ པར་སྤྲུག་བྱས།	༡༧༥
			༡༣	ལི་ནི་ཡ་སའི་རང་བྱུང་གི་ལམ་ ལུགས་ཞེས་པའི་དཔེ་དེབ།	༡༧༥
			༡༤	ཚོ་རིས་ ༡	༡༧༧



15	Cladogram II	110	17	Müller-Lyer illusion	116
16	The modularity of mind	114	18	Mushroom cloud	120
	© David Parker/Science Photo Library			© Bettman/Corbis	

The publisher and the author apologize for any errors or omissions in the above list. If contacted they will be pleased to rectify these at the earliest opportunity.

༡༥	ཚོ་རིས་ ༡	༡༡༥	༡༦	མིའུ་ལར་དང་ལྷ་ཡར་གྱི་འཁྲུལ་སྒྲུང་།	༡༤༦
༡༦	སེམས་ཀྱི་དུམ་ཚན་རང་བཞིན།	༡༤༧	༡༧	ག་མོང་རྒྱིན་ལུང་།	༡༥༥

བར་སྐྱོན་པ་དང་ཚོམ་པ་པོ་གཉིས་ནས་གོང་གི་ཚོ་གཞུང་ནང་ནོར་འཁྲུལ་དང་ཆད་སྐྱོན་མཆིས་རིགས་ལ་དགོང་སེལ་ལྷ་རྒྱ་  
 དང་། དེ་དོན་འབྲེལ་བ་གནང་ཚེ་དགའ་སློབ་དང་གོ་སྐྱབས་སྲ་བརྒྱུད་གིས་ཡོ་བསྐང་ལྷ་རྒྱ་ཡིན།



# དཀར་ཆག

དཔེ་རིས་ཐོག་ལུང་།	XIX
ལེ་ཚན། ༡ ཚན་རིག་གང་རེད་དམ།	༡
ལེ་ཚན། ༢ ཚན་རིག་གི་གཏན་ཚིགས་འདྲེན་ལུགས།	༡༤
ལེ་ཚན། ༣ ཚན་རིག་གི་རྣམ་བཤད།	༤༠
ལེ་ཚན། ༤ ཕྱི་དངོས་རིང་ལུགས་དང་། ཕྱི་དངོས་འགོག་ཚོལ་རིང་ལུགས།	༥༤
ལེ་ཚན། ༥ ཚན་རིག་གི་འགྲུབ་བ་དང་། ཚན་རིག་གི་གསར་བཞེ།	༧༧
ལེ་ཚན། ༦ དངོས་ཁམས། རྐྱེད་དངོས། མེས་ཁམས་རིག་པ་བཅས་ཀྱི་ ལྟ་སྲུབ་དང་འབྲེལ་བའི་དཀར་ཆོག	༧༥
ལེ་ཚན། ༧ ཚན་རིག་དང་དེའི་ཕྱོགས་སྒྲ།	༡༣༠
ཐ་སྲད་རེའུ་མིག	༡༣༥
ཐོད་དབྱིན་ཤུན་སྒྱུར་གྱི་ཐ་སྲད་རེའུ་མིག	༡༣༧
དབྱིན་ཐོད་ཤུན་སྒྱུར་གྱི་ཐ་སྲད་རེའུ་མིག	༡༤༡

# Chapter 1

## What is science?

What is science? This question may seem easy to answer: everybody knows that subjects such as physics, chemistry, and biology constitute science, while subjects such as art, music, and theology do not. But when as philosophers we ask what science is, that is not the sort of answer we want. We are not asking for a mere list of the activities that are usually called 'science'. Rather, we are asking what common feature all the things on that list share, i.e. what it is that *makes* something a science. Understood this way, our question is not so trivial.

But you may still think the question is relatively straightforward. Surely science is just the attempt to understand, explain, and predict the world we live in? This is certainly a reasonable answer. But is it the whole story? After all, the various religions also attempt to understand and explain the world, but religion is not usually regarded as a branch of science. Similarly, astrology and fortune-telling are attempts to predict the future, but most people would not describe these activities as science. Or consider history. Historians try to understand and explain what happened in the past, but history is usually classified as an arts subject not a science subject. As with many philosophical questions, the question 'what is science?' turns out to be trickier than it looks at first sight.

Many people believe that the distinguishing features of science lie in



# ལེ་ཚན། ༡

## ཚན་རིག་གང་རེད་དམ།

ཚན་རིག་གང་རེད་དམ་ཞེས་པའི་དྲི་བ་འདི་ལན་འདེབས་སླ་བའི་དྲི་བ་ཞིག་ཏུ་མཐོང་སྲིད་དེ། ང་ཚོ་ཚང་མས་དངོས་ལམས་རིག་པ་དང་། རྣམ་སྐྱོར་རིག་པ། རླུ་དངོས་རིག་པ་ལྟ་བུའི་སློབ་ཚན་རྣམས་ཚན་རིག་ཡིན་པར་ཤེས་ཤིང་། གཞན་སྐྱུ་ཚལ་དང་། རོལ་དབྱངས། ལྷ་ཚོས་རིག་པ་ལྟ་བུ་དེ་ལྟར་མིན་པར་ཤེས་པའི་ཕྱིར། འོན་ཀྱང་ལྷ་གྲུབ་སྐྱེ་བ་ཞིག་གི་ཚན་རིག་ཚོས་ཚན་རིག་གང་རེད་དམ་ཞེས་དྲིས་པ་ན་ང་ཚོས་གོང་གསལ་འདྲ་བའི་ལན་ཞིག་གི་རེ་བ་བྱས་པ་མིན་ཏེ། རྒྱན་དུ་ཚན་རིག་ཏུ་འབོད་པའི་བྲག་ཞག་གི་ཐོག་ལུང་ཅམ་ཞིག་ང་ཚོས་བཙལ་བ་མིན་པར། ཐོག་ལུང་དེར་ཚུད་པའི་བྲག་ཞག་རྣམས་ལ་ཐུན་མོང་དུ་ཚང་བའི་ཁྱད་ཚོས་གང་དག་གིས་དེ་དག་ཚན་རིག་ཏུ་སྐྱུར་བར་བྱེད་པའི་ཚོས་དེ་གང་ཡིན་ནམ་ཞེས་དྲིས་པ་ཡིན་པའི་ཕྱིར། རྒྱལ་འདི་ལྟར་དུ་བསམས་པ་ན་ང་ཚོའི་དྲི་བ་འདི་དེ་འདྲའི་ཚུང་ཅག་ཅིག་མིན་པར་ངེས་ཐུབ།

དེ་ལྟར་ན་འདྲ་དུང་ཚོད་ཀྱིས་དྲི་བ་དེ་ལྟོས་འཛོག་གིས་ཁར་ཐུག་ཅིག་ཏུ་མཐོང་སྲིད་དེ། ཚན་རིག་ཅེས་པ་ང་ཚོ་འཚོ་སའི་འཇིག་རྟེན་གྱི་ལམས་ལ་རྒྱས་ལོན་བྱེད་པ་དང་། དེར་བཤད་པ་རྒྱག་པ། དེར་སློན་དཔག་བྱེད་པའི་ཚོལ་བ་ཅམ་ཞིག་ལོས་ཡིན་ཏེ་དེ་ལྟར་མིན་ནམ་ཞེས་དྲིས་ན། འདི་ནི་རྒྱ་མཚན་ལྷན་པ་ཞིག་ཡིན་ཅེས་ཀྱང་དེ་ཅམ་གྱིས་གནས་ཚུལ་རྟོགས་པ་གང་ནས་ཡིན། ཚོས་ལུགས་སྣ་ཚོགས་པ་དག་གིས་ཀྱང་འཇིག་རྟེན་ལམས་ལ་རྒྱས་ལོན་བྱེད་པ་དང་། དེར་བཤད་པ་རྒྱག་པའི་ཚོལ་བ་སྟེན་ཀྱང་། ཚོས་ལུགས་དེ་རྣམས་ཚན་རིག་གི་ཡ་གྲུལ་ཞིག་ཏུ་སྐྱུར་བཏང་ངོས་འཛིན་བྱེད་ཀྱི་མེད་ལ། དེ་བཞིན་དུ་སྐར་ཅིས་དང་། མོ་ལུང་གི་བྲག་ཞག་རྣམས་ཀྱང་མ་འོངས་སློན་དཔག་བྱེད་པའི་འབད་ཚོལ་ཞིག་ཡིན་ཅུང་། བྲག་ཞག་འདི་དག་སྐྱེ་བོ་པལ་མོ་ཆེས་ཚན་རིག་ཡིན་པར་འགྲེལ་བརྗོད་གལ་བྱེད། ཡང་ལོ་རྒྱུས་རིག་པ་ལ་གཅིག་སོམས་དང་། ལོ་རྒྱུས་སྐྱེ་བ་རྣམས་འདས་པའི་གནས་ཚུལ་རྟོགས་ཐབས་དང་འགྲེལ་ཐབས་བྱེད་ཅུང་། རྒྱན་དུ་ལོ་རྒྱུས་རིག་པ་དེ་ཐུན་མོང་གི་སྐྱུ་ཚལ་སློབ་ཚན་ཁོངས་སུ་བསྐྱས་པ་ལས་ཚན་རིག་གི་སློབ་ཚན་དུ་ངོས་འཛིན་བྱེད་པ་མེད། དེས་ན་ཚན་རིག་གང་རེད་དམ་ཞེས་པའི་དྲི་བ་དེ་ལྟར་བྱི་དྲི་བ་མང་པོ་དང་མཚུངས་པར་ཐོག་མའི་མངོན་ཚུལ་ལས་མགོ་རྟོག་ཚབ་ཞིག་ཡིན།

ཡང་སྐྱེ་བོ་མང་པོས་ཚན་རིག་གི་ཐུན་མོང་མིན་པའི་ཁྱད་ཚོས་དག་ནི་ཚན་རིག་པས་འཇིག་རྟེན་ལ་བརྟག་པ་བྱེད་ཆེད་དུ་བཀོལ་བའི་ཐབས་ལམ་ བྱད་པར་བ་རྣམས་ཀྱི་ཁོངས་སུ་འདུས་པར་ཡིད་ཆེས་བྱེད་ཀྱི་ཡོད། བསམ་འཆར་འདིར་རྒྱ་མཚན་

the particular methods scientists use to investigate the world. This suggestion is quite plausible. For many sciences do employ distinctive methods of enquiry that are not found in non-scientific disciplines. An obvious example is the use of experiments, which historically marks a turning-point in the development of modern science. Not all the sciences are experimental though – astronomers obviously cannot do experiments on the heavens, but have to content themselves with careful observation instead. The same is true of many social sciences. Another important feature of science is the construction of theories. Scientists do not simply record the results of experiment and observation in a log book – they usually want to explain those results in terms of a general theory. This is not always easy to do, but there have been some striking successes. One of the key problems in philosophy of science is to understand how techniques such as experimentation, observation, and theory-construction have enabled scientists to unravel so many of nature's secrets.

## The origins of modern science

In today's schools and universities, science is taught in a largely ahistorical way. Textbooks present the key ideas of a scientific discipline in as convenient a form as possible, with little mention of the lengthy and often tortuous historical process that led to their discovery. As a pedagogical strategy, this makes good sense. But some appreciation of the history of scientific ideas is helpful for understanding the issues that interest philosophers of science. Indeed as we shall see in Chapter 5, it has been argued that close attention to the history of science is indispensable for doing good philosophy of science.

The origins of modern science lie in a period of rapid scientific development that occurred in Europe between the years 1500 and 1750, which we now refer to as the scientific revolution. Of course scientific investigations were pursued in ancient and medieval

ཕན་བྱུང་ཡོད་དེ། ཚན་རིག་གི་སྡེ་ཚན་མང་པོས་ཚན་རིག་མིན་པའི་སྡེ་ཚན་ནང་མི་རྟེན་པའི་རི་ཅད་ཀྱི་ཐབས་སློབ་ཉུང་པར་  
 བ་མང་པོ་ཞིག་ལོད་སྤོང་བྱེད་ཀྱི་ཡོད། མངོན་གསལ་ཅན་གྱི་དཔེ་མཚན་ཞིག་ནི་དངོས་བཤེར་བརྟག་དཔྱད་ཀྱི་ཐབས་ལམ་  
 བཞོལ་སྤོང་བྱ་རྒྱུ་དེ་ཡིན་ཞིང་། བྱང་རབས་ལོ་རྒྱུས་ཀྱི་ཆ་ནས་བཤད་ནའང་། དངོས་བཤེར་བརྟག་དཔྱད་ཀྱི་ཐབས་ལམ་དེས་  
 དང་རབས་ཚན་རིག་གི་འཕེལ་ཁའི་ཁྲིད་ཏུ་འགྱུར་མཚམས་གསར་པ་ཞིག་མཚན་གྱི་ཡོད། དེ་ལྟར་འདྲ་ཚན་རིག་གི་སྡེ་  
 ཚན་ཐམས་ཅད་བརྟག་དཔྱད་རང་བཞིན་ཅན་ཡིན་པར་ཅི་མ་ངེས་ཏེ། རྒྱུ་དཔྱད་པ་རྣམས་མཁའ་དབྱིངས་ལ་ཞིབ་ལྷ་བྱས་  
 པ་དེ་ཅུ་ཀྱིས་ཆིམ་པར་བྱ་རྒྱུ་ལས་དེར་དངོས་བཤེར་བརྟག་དཔྱད་བྱེད་མི་ཐུབ་པ་ཆེས་གསལ་བའི་ཕྱིར་དང་། ཚུལ་འདི་  
 རྒྱུ་ཚོགས་ཚན་རིག་གི་སྡེ་ཚན་མང་པོ་ཞིག་ལའང་མཚུངས་པ་ཡིན། ཚན་རིག་གི་གལ་ཆེའི་ཉུང་ཚོས་གཞན་ཞིག་ནི་རྣམ་  
 གཞན་གཞན་འབབས་བྱ་རྒྱུ་དེ་ཡིན། ཚན་རིག་པས་བརྟག་དཔྱད་ཀྱི་མཛུགས་འབྲས་དང་ཞིབ་ལྷ་བྱས་པའི་རྟེན་དོན་རྣམས་ཀྱི་  
 ཟེན་ཐོག་ཉེར་ཐུབ་ཅུ་མིན་པར་ཁོ་ཚོས་ཐུབ་འབྲས་རྣམས་ལ་སྤྱི་སྡོམ་རྒྱག་པའི་རྣམ་གཞན་ཅིག་བརྒྱུད་ནས་གསལ་བཤད་  
 བྱེད་པར་རྒྱུན་ལྡན་ནས་མོས་པ་བྱེད་ཀྱི་ཡོད། འདི་ལྟར་བྱ་རྒྱུ་ལས་སྤོང་པོ་ཞིག་མིན་ཡང་། ད་བར་ཁོང་ཚོར་ངོ་མཚར་སྐྱེ་འོས་  
 པའི་ལམ་རྟོག་ཐོན་ཡོད། ཚན་རིག་གི་ལྷ་བྱས་རིག་པའི་ནང་བསྐྱབ་བྱ་ལྟེ་བ་ཞིག་ནི་བརྟག་དཔྱད་དང་། ཞིབ་ལྷ་རྣམ་གཞན་གྱི་  
 གཞན་འབབས་ལྷ་བྱས་ཐབས་ཚུལ་དག་ལ་བརྟེན་ནས་རང་བྱུང་ལམས་ཀྱི་གསར་བ་མང་པོ་བརྟོག་བར་ཚན་རིག་པར་རམ་  
 འདེགས་ཇི་ལྟར་འཐོབ་ཚུལ་རྒྱས་ལོན་བྱ་རྒྱུ་དེ་ཡིན།

### དང་རབས་ཚན་རིག་གི་འབྲུང་ཁུངས།

དང་སངས་སྐོབ་བྱུང་དང་གཏུག་ལག་སྐོབ་གཉེར་ཁང་རྣམས་སུ་ཚན་རིག་གི་བྱུང་རབས་ལོ་རྒྱུས་ལ་མ་བརྟེན་པར་ཚན་རིག་གི་  
 སྐོབ་ཁྲིད་བྱེད་ཀྱི་ཡོད། སྐོབ་དེབ་རྣམས་ཀྱིས་རྣམས་གང་འཁེལ་གྱི་ཚན་རིག་སྡེ་ཚན་དེའི་ལྷ་ཚུལ་སྟེང་པོ་རྣམས་སྟབས་གང་  
 བདེའི་ཚུལ་དུ་བརྟན་པ་ལས། ལྷ་ཚུལ་དེ་དག་ཚུལ་ཇི་ལྟར་རྟེན་པའི་བྱུང་རབས་ལོ་རྒྱུས་ཁྲིད་ཀྱི་འགོར་གཤིས་ཆེ་ལ་རྣམས་  
 མང་པོར་དཀའ་ཆོགས་ཀྱང་ཆེར་བསྟེན་དགོས་བྱུང་བའི་རྒྱུ་རིམ་རྣམས་སྐོབ་ཅུ་ཡང་ཏུ་ལམ་བྱེད་ཀྱི་མེད། འཁྲིད་ལུགས་  
 ཐབས་བྱས་ཀྱི་ཆ་ནས་འདི་ཉིད་ལག་ལེན་དོན་འཁེལ་ཞིག་ཡིན་མོད། འོན་ཀྱང་ཚན་རིག་གི་ལྷ་ཚུལ་དང་རིག་པ་རྣམས་  
 ཀྱི་བྱུང་རབས་ལོ་རྒྱུས་སྐོར་ཕན་བྱུང་ཤེས་ཆོད་ཅུ་ཚན་རིག་གི་ལྷ་བྱས་སྐོར་བ་རྣམས་ཡིད་དབང་འཕྲོག་སའི་གནད་དོན་རྣམས་  
 ལའང་རྒྱས་ལོན་ཐུབ་པར་མན་ཐོགས་ཡོད། གཤམ་དུ་ལེ་ཚན་ལྟེ་བའི་ནང་ང་ཚོས་མཐོང་རྒྱ་བཞིན་ཚན་རིག་གི་ལྷ་བྱས་སྐོར་  
 གོ་རྟོགས་ལེགས་པོ་སྐྱེ་བ་ལ་ཚན་རིག་གི་བྱུང་རབས་ལོ་རྒྱུས་ལ་དོ་སྣང་ཞིབ་ཚགས་མ་བྱས་ཐབས་མེད་ཡིན་པའི་རྒྱབ་བྱེད་  
 འགོད་མཁན་ཡང་བྱུང་ཡོད།

དང་རབས་ཀྱི་ཚན་རིག་ནི་ཡུ་རོབ་ཏུ་བྱུང་བའི་ཚན་རིག་གི་འཕེལ་ཁུངས་མོའི་དུས་ཡུན་ཏེ་སྤྱི་ལོ་ 1400 ནས་ 1440 བར་  
 ཐོག་མར་འགོ་རྒྱུགས་ཤིང་། བྱུང་བ་དེ་ལ་ད་ཆ་ང་ཚོས་ཚན་རིག་གི་གསར་བརྗེ་ཞེས་འབོད་ཀྱི་ཡོད། དེ་ལྟར་འདྲ་བརྟག་  
 ཚན་རིག་གི་ཉམས་ཞིབ་བྱ་བ་ཅུ་མ་སྐྱ་རབས་དང་བར་རབས་ཀྱི་དུས་ཡུན་དག་ཏུ་འདྲ་དང་ལེན་བྱས་ཡོད་པ་ནི་སྐོབ་མི་  
 དགོས་ཏེ། དེ་ལྟར་མིན་ན་ཚན་རིག་གི་གསར་བརྗེ་དེ་ཉིད་བར་སྐྱང་སྟོང་པའི་དབྱིངས་ལས་ཐོལ་གྱིས་བྱུང་བར་ཐལ་བའི་ཕྱིར།

times too – the scientific revolution did not come from nowhere. In these earlier periods the dominant world-view was Aristotelianism, named after the ancient Greek philosopher Aristotle, who put forward detailed theories in physics, biology, astronomy, and cosmology. But Aristotle's ideas would seem very strange to a modern scientist, as would his methods of enquiry. To pick just one example, he believed that all earthly bodies are composed of just four elements: earth, fire, air, and water. This view is obviously at odds with what modern chemistry tells us.

The first crucial step in the development of the modern scientific world-view was the Copernican revolution. In 1542 the Polish astronomer Nicolas Copernicus (1473–1543) published a book attacking the geocentric model of the universe, which placed the stationary earth at the centre of the universe with the planets and the sun in orbit around it. Geocentric astronomy, also known as Ptolemaic astronomy after the ancient Greek astronomer Ptolemy, lay at the heart of the Aristotelian world-view, and had gone largely unchallenged for 1,800 years. But Copernicus suggested an alternative: the *sun* was the fixed centre of the universe, and the planets, including the earth, were in orbit around the sun (Figure 1). On this heliocentric model the earth is regarded as just another planet, and so loses the unique status that tradition had accorded it. Copernicus' theory initially met with much resistance, not least from the Catholic Church who regarded it as contravening the Scriptures and in 1616 banned books advocating the earth's motion. But within 100 years Copernicanism had become established scientific orthodoxy.

Copernicus' innovation did not merely lead to a better astronomy. Indirectly, it led to the development of modern physics, through the work of Johannes Kepler (1571–1630) and Galileo Galilei (1564–1642). Kepler discovered that the planets do not move in circular orbits around the sun, as Copernicus thought, but rather in ellipses. This was his crucial 'first law' of planetary motion; his second and third laws specify the speeds at which the planets orbit the sun.

ཆེས་སྲ་བའི་དུས་དེ་དག་ཏུ་དར་སྲོལ་ཆེ་བའི་འཇིག་རྟེན་ལྷ་སྤངས་དེ་ནི་ཨ་རི་སི་ཾོ་ཾལ་གྱི་ལྷ་སྲུབ་ཡིན་ལ། དེ་ནི་གནང་དུས་ལྷེ་རི་སིའི་ལྷ་སྲུབ་སྐྱབ་བ་ཨེ་རི་སི་ཾོ་ཾལ་གྱི་རྗེས་སུ་བཏགས་པ་ཡིན། ཁོང་གིས་དངོས་འཕམས་རིག་པ་དང་། རྒྱ་དངོས་རིག་པ། ལྷན་དཔུང་རིག་པ། འཇིག་རྟེན་ཁམས་ཀྱི་རིག་པ་བཅས་ཀྱི་ནང་ཞིབ་ཅིང་རྒྱས་པའི་རྣམ་གཞག་མང་པོ་གཏན་ལ་སབ་ཡོད། དེ་ལྷ་ནང་འོང་གི་ལྷ་ཚུལ་རྣམས་དེང་དུས་ཚན་རིག་པའི་ཕྱོགས་ནས་བལྟས་ན་ཁྱེད་མཚན་དུ་མཐོང་བ་མ་ཟད། ཁོང་གིས་བཀོལ་བའི་རྗེ་རྒྱུད་ཀྱི་ཐབས་སྐོ་རྣམས་ཀྱང་དེ་ལྷན་དུ་མཐོང་ངེས་ཡིན། དཔེ་མཚན་གཅིག་འབྲུང་ན། ཁོང་གིས་འཇིག་རྟེན་ཁམས་ཀྱི་གཟུགས་ཅན་ཡོད་དོ་ཅོག་ས་ཚུ་མེ་རླུང་སྟེ་རྩ་རྩེས་དེ་བཞི་པོ་འབའ་ཞིག་ལས་སྲུབ་པར་འདོད་ལ། ལྷ་སྤངས་འདི་ནི་དེང་རབས་རྩེས་སྐྱོར་རིག་པས་བཤད་ཚུལ་དང་རྒྱབ་འགལ་དུ་སྐྱར་ཡོད།

དེང་རབས་ཀྱི་ཚན་རིག་དང་མཐུན་པའི་འཇིག་རྟེན་ལྷ་སྤངས་ཀྱི་སྲུབ་མཐའ་ཐོག་མར་ཆགས་པར་འགངས་ཆེ་བའི་གོ་མ་པ་དང་པོ་ནི་རྒྱ་ཞབས་ཁོ་པར་ནི་ཁ་སིའི་གསར་བརྗེ་དེ་ཡིན། ལྷི་ལོ་ ༡༥༩༡ ལོར་པོ་ལན་ཡུལ་གྱི་རྣམ་དཔུང་པ་རྒྱ་ཞབས་ནི་ཁོ་ལ་སི་ཁོ་པར་ནི་ཁ་སི་(༡༥༥༩ ལྷས་ ༡༥༩༩)ཡིས་འཛམ་གླིང་དབུས་གནས་ཀྱི་འཇིག་རྟེན་ཁམས་ཀྱི་སྲུབ་ལུགས་དེར་དགག་པ་ཤུགས་ཆེར་བརྒྱབ་པའི་དཔེ་དེབ་ཅིག་པར་སྐྱབ་བྱས། སྲུབ་ལུགས་དེས་འཇིག་རྟེན་ཁམས་ཀྱི་དབུས་དེར་རྒྱ་བ་མེད་པའི་འཛམ་བུ་གླིང་དང་། དེའི་མཐའ་ནས་ཉེ་མ་དང་གཟུང་གཞན་གྱིས་དེར་སྐོར་བ་བྱེད་ཚུལ་མཚོན་ཡོད། འཛམ་གླིང་དབུས་གནས་ཀྱི་རྒྱ་རྣམ་རིག་པ་འཕམ་མིང་གཞན་དུ་ཾོ་ལོ་མིའི་རྒྱ་རྣམ་རིག་པ་ཞེས་པ་དེ་གནང་བོའི་རྗེ་རི་སིའི་རྣམ་དཔུང་པ་ཾོ་ལོ་མིའི་མིང་ནས་བཏགས་ལ། ལྷན་དཔུང་རིག་པའི་ལྷ་ཚུལ་དེ་ཨེ་རི་སི་ཾོ་ཾལ་གྱིས་བཟུང་བའི་འཇིག་རྟེན་ལྷ་སྤངས་ཀྱི་སྤྱིང་པོར་གནས་ཡོད། ལོ་ངོ་ ༡༥༠༠ ནི་ལ་པོའི་རིང་ལྷ་ཚུལ་དེར་དགག་པ་བྱེད་མཁན་ཏེ་ལམ་མ་བྱུང་ལ། འོན་ཀྱང་རྒྱ་ཞབས་ཁོ་པར་ནི་ཁ་སིས་དེ་ལས་ལྷ་ཚུལ་གཞན་ཞིག་བཏོན་བ་སྟེ། ཉེ་མ་ནི་འཇིག་རྟེན་ཁམས་ཀྱི་དབུས་སུ་བཞུན་པར་གནས་པ་དང་། འཛམ་གླིང་ཐེ་བའི་གཟུང་གཞན་རྣམས་དའི་མཐའ་ནས་སྐོར་བ་བྱེད་པར་འབྲེལ་བཤད་བྱས། (དཔེ་རིས་༡) ཉེ་མ་དབུས་གནས་ཀྱི་སྲུབ་ལུགས་དེར་འཛམ་གླིང་དེ་ཉིད་གཟུང་གཞན་དང་མཚུངས་པར་གཟུང་རང་དགའ་བ་ཞིག་ཏུ་བལྟས་པས་སྲོལ་རྒྱུན་ལྷ་ཚུལ་ནང་དེས་བཟུང་བའི་གདེང་འཛོག་གི་གོ་ས་ལས་སབ་ཡོད། ཁོ་པར་ནི་ཁ་སིའི་འདོད་ཚུལ་དེར་ཐོག་མའི་ཆར་གཞན་ཕྱོགས་ནས་དགག་པ་ཤུགས་ཆེར་སྐྱབས་ཤིང་། ལྷག་པར་ལེ་ཤུ་ཁེ་ཐོ་ལིག་ཚོས་ལུགས་པས་འདོད་ཚུལ་དེ་ཉིད་ཁོང་ཅག་གི་གསུང་རབ་ཆེན་མོ་དང་རྒྱབ་འགལ་སོང་བར་བལྟས་ཏེ་ལྷི་ལོ་ ༡༦༡༦ ལོར་འཛམ་གླིང་རྒྱ་བར་འཇིན་པའི་ལྷ་ཚུལ་དར་སྐྱོལ་གཏོང་བའི་དཔེ་དེབ་ཡོངས་རྫོགས་བཀག་སྐོམ་བྱས། འོན་ཀྱང་དེ་ནས་བཟུང་ལོ་ངོ་བརྒྱའི་ནང་ཚུན་དུ་ཁོ་པར་ནི་ཁ་སིའི་ལྷ་ཚུལ་དེ་ཉིད་ངེས་གཏན་ཟེན་པའི་ཚན་རིག་གི་སྲུབ་མཐའ་ཞིག་ཏུ་སྐྱར་པ་རེད།

ཁོ་པར་ནི་ཁ་སིའི་གསར་བཏོན་དེས་སྤྱིར་རྣམ་དཔུང་རིག་པའི་སྲུས་ཁའི་ལེགས་སུ་བཏང་བར་སུན་ཐོགས་བྱུང་བར་མ་ཟད། ཡོ་རུ་ནི་སི་གེབ་ལར་(༡༥༥༡ ལྷས་ ༡༦༡༠)དང་། ལྷེ་ལེ་ལེ་འོ་ལེ་ལེ་(༡༥༤༩ ལྷས་ ༡༦༤༩)གཉིས་ཀྱི་བྱ་གཞག་བརྒྱུད་དེང་རབས་ཀྱི་དངོས་འཕམས་རིག་པའི་འབེལ་རྒྱས་ལའང་དེས་བརྒྱུད་ནས་ཞབས་འདེགས་བརྒྱབས་ཡོད། འོན་ཀྱང་གཟུང་རྣམས་ཁོ་པར་ནི་ཁ་སིས་བསམས་པ་ལྷན་ཉེ་མའི་མཐའ་སྐོར་གྱི་གོར་ལམ་ཞིག་གི་རྒྱུད་དུ་རྒྱ་བར་སི་ལྷ་བར། འཛོང་ལམ་ཞིག་ཏུ་རྒྱ་བའི་ཚུལ་དེ་གེབ་ལར་གྱིས་ཐོག་མར་གསལ་སྟོན་བྱས་ཤིང་། ཚུལ་འདི་ནི་གཟུང་རྒྱ་བ་དང་འབྲེལ་བའི་ཁོང་གི་འགག་རྩ་ཆེ་བའི་གཏན་ཁྲིམས་དང་པོ་དེ་ཡིན། གཏན་ཁྲིམས་གཉིས་པ་དང་གསུམ་པས་ནི་གཟུང་སོ་སོས་མཐོགས་ཚད་གང་དུ་ཉེ་མར་སྐོར་བ་བྱེད་པའི་མཐོགས་ཚད་རྣམས་ངེས་སྟོན་བྱེད་པ་རེད།



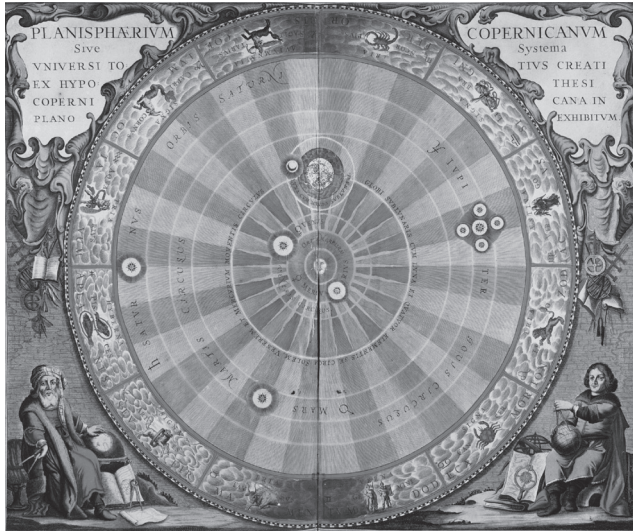

1. Copernicus' heliocentric model of the universe, showing the planets, including the earth, orbiting the sun.

Taken together, Kepler's laws provided a far superior planetary theory than had ever been advanced before, solving problems that had confounded astronomers for centuries. Galileo was a life-long supporter of Copernicanism, and one of the early pioneers of the telescope. When he pointed his telescope at the heavens, he made a wealth of amazing discoveries, including mountains on the moon, a vast array of stars, sun-spots, and Jupiter's moons. All of these conflicted thoroughly with Aristotelian cosmology, and played a pivotal role in converting the scientific community to Copernicanism.

Galileo's most enduring contribution, however, lay not in astronomy but in mechanics, where he refuted the Aristotelian theory that heavier bodies fall faster than lighter ones. In place of this theory, Galileo made the counter-intuitive suggestion that all

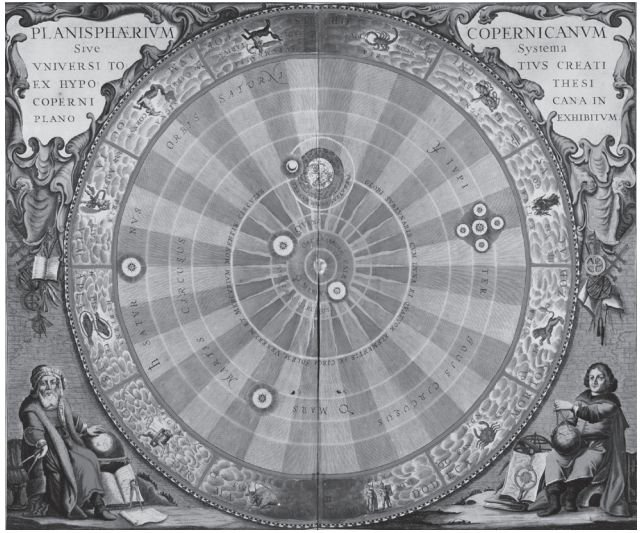

༡ ཁོ་པར་ནི་ཁ་སིའི་ཉི་མ་དབུས་གནས་ཀྱི་འཛིག་རྟེན་ཁམས་ཀྱི་བྱབ་བྱགས་འདིའི་ནང་འཛམ་གླིང་ཐེ་བའི་གཟའ་  
 རྩམས་ཀྱིས་ཉི་མར་རྒྱར་བ་རྒྱག་བཞིན་པ་རྟོན་གྱི་ཡོད།

གེ་བ་ལར་གྱི་གཏན་ཁྲིམས་རྩམས་ལྟར་ཅིག་ཏུ་བསྐྱིགས་པ་ན་དེ་དག་གིས་དེ་སྔ་བཏོན་པའི་རྩམ་གཞག་ཀྱུན་  
 ལས་ལྷད་དུ་འཕགས་པའི་གཟའ་རྒྱར་གྱི་རྩམ་གཞག་ཅིག་བྱིན་ལ། བརྒྱ་ལྷག་མང་པོའི་རིང་རྒྱར་དབྱད་པ་  
 རྩམས་མགོ་འཛོམ་དུ་བརྟུག་པའི་དཀའ་ལྷོག་རྩམས་ཀྱང་དེས་བསལ་ཡོད། ལྷ་ལེ་ལེ་འོ་ནི་རང་གི་མི་ཚེ་གང་  
 པོར་ཁོ་པར་ནི་ཁ་སིའི་འདོད་ཚུལ་ལ་རྒྱབ་སྐྱོར་གནང་མཁན་ཞིག་དང་། རྒྱང་ཤེལ་གསར་གཏོད་བྱེད་མཁན་  
 མོག་མའི་གུས་ཡིན། ཁོང་གིས་རྒྱང་ཤེལ་གྱི་མིག་ཁ་མཁའ་དབྱིངས་སུ་གཏད་དེ་ལྷ་བའི་སྣང་གི་རི་བོ་དང་། རྒྱ་  
 ཚེ་བའི་རྒྱར་མའི་གུལ་བསྟར། ཉི་མའི་ཐིག་ལ། གཟའ་ལུང་ལུང་ལྷ་ལྷན་བཅས་ལོ་མཚར་བའི་དོན་གནད་མང་  
 པོ་ཞིག་གསར་དུ་ཤེས་ཡོད། འདི་ཐམས་ཅད་ཨེ་རི་སི་ཏོ་ཏལ་གྱི་འཛིག་རྟེན་རྩམ་གཞག་དང་ཡོངས་སུ་འགལ་  
 བས། ཚན་རིག་གི་ཚོགས་སྡེ་རྩམས་ཁོ་པར་ནི་ཁ་སིའི་ལྷ་ཕྱོགས་སུ་ཁ་སྐྱར་གཏོང་བར་དེ་དག་གིས་སྐབས་ཚེ་  
 བའི་བྱེད་རུས་བཏོན་ཡོད།

དེ་ལྟར་ནང་གྲེ་ལེ་ལེ་འོ་ཡི་རྒྱུ་འབྱུངས་ཚེ་ཤོས་ཀྱི་མཛད་རྗེས་ནི་རྒྱ་རྒྱར་རིག་པའི་ནང་མིན་པར་ལུགས་རིག་  
 བ་དང་བཞག་ཡོད། དར་ཁོང་གིས་ཡང་གཟུགས་ལས་ལྷེ་གཟུགས་ལྱུར་བར་ལྷུང་དགོས་པར་སྐྱབ་པའི་ཨེ་རི་སི་ཏོ་  
 ཏལ་གྱི་རྩམ་གཞག་བཀག་སྟེ། དེའི་ཚབ་ཏུ་ཁོང་གིས་རང་དབང་དུ་ལྷུང་བཞིན་པའི་གཟུགས་ཅན་གྱི་ཚོས་

freely falling bodies will fall towards the earth at the same rate, irrespective of their weight (Figure 2). (Of course in practice, if you drop a feather and a cannon-ball from the same height the cannon-ball will land first, but Galileo argued that this is simply due to air resistance – in a vacuum, they would land together.) Furthermore, he argued that freely falling bodies accelerate uniformly, i.e. gain equal increments of speed in equal times; this is known as Galileo's law of free-fall. Galileo provided persuasive though not totally conclusive evidence for this law, which formed the centrepiece of his theory of mechanics.

Galileo is generally regarded as the first truly modern physicist. He was the first to show that the language of mathematics could be used to describe the behaviour of actual objects in the material world, such as falling bodies, projectiles, etc. To us this seems obvious – today's scientific theories are routinely formulated in mathematical language, not only in the physical sciences but also in biology and economics. But in Galileo's day it was not obvious: mathematics was widely regarded as dealing with purely abstract entities, and hence inapplicable to physical reality. Another innovative aspect of Galileo's work was his emphasis on the importance of testing hypotheses experimentally. To the modern scientist, this may again seem obvious. But at the time that Galileo was working, experimentation was not generally regarded as a reliable means of gaining knowledge. Galileo's emphasis on experimental testing marks the beginning of an empirical approach to studying nature that continues to this day.

What is science?

The period following Galileo's death saw the scientific revolution rapidly gain in momentum. The French philosopher, mathematician, and scientist René Descartes (1596–1650) developed a radical new 'mechanical philosophy', according to which the physical world consists simply of inert particles of matter interacting and colliding with one another. The laws governing the motion of these particles or 'corpuscles' held the key to understanding the structure of the Copernican universe, Descartes

ཐམས་ཅད་རང་རང་གི་སྲིད་ཚད་ལ་སྟོན་པ་མེད་པར་འཛིན་སྲིད་གི་སྤྱོད་པ་སྤྱོད་ཚད་གཅིག་པའི་ཐོག་དེས་པར་སྤྱོད་  
དགོས་པའི་བསམ་འཆར་ངོམ་ཆོད་ལྟར་སྤྱོད་པ་ཤོད་དཀའ་བ་ཞིག་བཏོན།(དཔེ་རིས་ ༡) (རྒྱན་ལྷན་ལག་ལེན་ནང་  
བྱ་སྤོང་ཞིག་དང་སྤྱོད་པ་མེད་པའི་ཞིག་མཐོ་ཚད་གཅིག་པ་ནས་སར་སྤྱོད་དུ་བརྟུག་ན་སྤྱོད་པ་མེད་པའི་སྤོང་ལ་བབས་པ་བདེན་  
མོད། དོན་ཀྱང་དེ་ནི་མཁའ་རླུང་གི་འཕྲོག་ཤུགས་དབང་གིས་ཡིན་པ་ལས་རླུང་མེད་སྤོངས་སངས་དབྱིངས་སུ་དེ་གཉིས་  
དུས་མཉམ་དུ་སར་འབབ་རྒྱ་ཡིན་པར་ཁོང་གིས་རིགས་པས་བསྟུབས་ཡོད།) དེར་མ་ཟད་རང་དབང་དུ་སྤྱོད་པའི་  
གཞུགས་ཚམས་ལ་སྤྱོད་སྤོང་མས་པོ་ཡོང་བ་དེའང་ཁོང་གིས་བསྟུབས། དེའི་གོ་དོན་ནི་དུས་ཡུན་གཅིག་པའི་ནང་མཚོགས་  
ཚད་ཀྱི་འམར་ཆ་གཅིག་པ་ཐོབ་པ་ལ་བྱ་ཞིང་། ངང་རྒྱལ་འདི་ལ་སྤྱོད་པའི་ལོ་ལོ་རྒྱུ་རང་དབང་དུ་སྤྱོད་པའི་དངོས་པོའི་གཏན་  
ཁྲིམས་ཞེས་བྲགས། སྤྱོད་པའི་ལོ་ལོ་རྒྱུ་རང་གི་ཤུགས་རིག་གི་རྣམ་གཞག་གི་ཁོག་དུ་ཀྱང་པའི་གཏན་ཁྲིམས་འདི་ལ་བདེན་  
ལའི་དབང་རྟགས་སེམས་འགྲུལ་ཐེབས་པ་ཞིག་བྱིན་ཀྱང་ཐང་ཚོད་པ་ཞིག་བྱིན་མེད།

ཆེས་ཐོག་མའི་དེང་རབས་ཅན་གྱི་དངོས་ཁམས་ཚན་རིག་པ་དོ་མ་ནི་སྤྱོད་པའི་ལོ་ལོ་རྒྱུ་ཡོངས་ནས་དོས་འཛིན་བྱེད་  
གྱི་ཡོད། སྤྱོད་པའི་གཞུགས་ལྟ་བུ་དང་། འཕུར་མདེལ་ལ་སོགས་པའི་ཕྱིའི་འཛིན་ཆེན་གྱི་དངོས་པོ་རྣམས་ཀྱི་བྱ་སྤོང་  
འགྲུལ་བཞེད་བྱེད་པར་ཆེས་རིག་གི་རྣམ་བཤེད་ལ་སྤོང་བྱེད་ཚོག་པའི་ངང་རྒྱལ་ཐོག་མར་སྤོང་མཁའ་ཡང་ཁོང་ཡིན།  
གཞུགས་ཅན་དང་འགྲུལ་བའི་ཚན་རིག་གི་ཚན་པ་ཅམ་དུ་མ་ཟད་སྤྱོད་དངོས་དང་དབལ་འབྱོར་རིག་པའི་རྣམས་དག་དུའང་  
དེང་གི་ཚན་རིག་རྣམ་གཞག་རྣམས་ཆེས་རིག་གི་རྣམ་བཤེད་ནང་བཞུགས་ཤིང་འཆར་ཅན་དུ་བྱེད་པའི་ཡོད་པས། ང་ཚོར་  
ངང་རྒྱལ་དེ་ལྟར་ལོས་ཡིན་པ་ལྟ་བུར་སྤང་མོད། སྤྱོད་པའི་ལོ་ལོ་རྒྱུ་སྤྱོད་པའི་ལོ་ལོ་རྒྱུ་སྤྱོད་པའི་ལོ་ལོ་རྒྱུ་སྤྱོད་པའི་  
བ་ལས་གཞུགས་ཅན་གྱི་གནས་ལུགས་ལ་སྤོང་དུ་མེད་པ་ལྟ་བུར་ཡོངས་བྱུང་དུ་བཟུང་པས་ངང་རྒྱལ་དེ་རྣམས་དེ་དག་དུ་  
མངོན་གསལ་དོད་པོ་ཞིག་ག་ལ་ཀྱང་། སྤྱོད་པའི་ལོ་ལོ་རྒྱུ་སྤྱོད་པའི་ལོ་ལོ་རྒྱུ་སྤྱོད་པའི་ལོ་ལོ་རྒྱུ་སྤྱོད་པའི་ལོ་ལོ་རྒྱུ་  
དོན་རྣམས་བརྟག་དཔྱད་གྱི་ལམ་ནས་དངོས་བཤེར་ར་སྤོང་བྱ་གལ་ཆེ་བའི་ཁོང་གི་སྤྱོད་པའི་ལོ་ལོ་རྒྱུ་མ་དེ་ཡིན། དེང་རབས་ཀྱི་ཚན་རིག་  
པ་ཞིག་ལ་རྒྱལ་འདི་ཡང་ཡིན་པའི་གཞུགས་ལྟ་བུ་སྤང་མོད། སྤྱོད་པའི་ལོ་ལོ་རྒྱུ་སྤྱོད་པའི་ལོ་ལོ་རྒྱུ་སྤྱོད་པའི་ལོ་ལོ་རྒྱུ་  
སྤོང་པའི་ཐབས་ལམ་ཡང་དག་ཅིག་དུ་སྤོང་ཡོངས་ནས་དོས་འཛིན་བྱེད་སྤོང་མེད། སྤྱོད་པའི་ལོ་ལོ་རྒྱུ་སྤོང་པའི་ལོ་ལོ་རྒྱུ་  
ཀྱི་བྱ་གཞག་ལ་བརྟེན་པའི་གདེང་འཛིན་དེ་དངོས་ལྟོང་གི་ལམ་ནས་རང་བྱུང་ཁམས་ལ་ཉམས་ཞིབ་བྱེད་སྤོང་པའི་ལོ་ལོ་རྒྱུ་  
མཚམས་རྟགས་ལྟ་བུར་ཀྱང་ཅིང་། ལམ་སྤོང་དེ་ཉིད་ལྟ་བུར་སྤོང་པའི་ལོ་ལོ་རྒྱུ་སྤོང་པའི་ལོ་ལོ་རྒྱུ་སྤོང་པའི་ལོ་ལོ་རྒྱུ་

སྤོང་པའི་ལོ་ལོ་རྒྱུ་སྤོང་པའི་ལོ་ལོ་རྒྱུ་སྤོང་པའི་ལོ་ལོ་རྒྱུ་སྤོང་པའི་ལོ་ལོ་རྒྱུ་སྤོང་པའི་ལོ་ལོ་རྒྱུ་སྤོང་པའི་ལོ་ལོ་རྒྱུ་  
ལང་སྤོང་པའི་ལོ་ལོ་རྒྱུ་སྤོང་པའི་ལོ་ལོ་རྒྱུ་སྤོང་པའི་ལོ་ལོ་རྒྱུ་སྤོང་པའི་ལོ་ལོ་རྒྱུ་སྤོང་པའི་ལོ་ལོ་རྒྱུ་སྤོང་པའི་ལོ་ལོ་རྒྱུ་  
ནས་ ༡༩༧༠)ཡིས་གཞི་རྒྱ་རང་ནས་དཔེ་གསར་ཡིན་པའི་ཤུགས་རིག་གི་ལྟ་བུར་ཅིག་སྤོང་པའི་ལོ་ལོ་རྒྱུ་སྤོང་པའི་ལོ་ལོ་རྒྱུ་  
འཛིན་ཆེན་ཁམས་ནི་སེམས་ཚུལ་འཐབ་སྤོང་བྱེད་ཅིང་གདོང་ཐུག་རྒྱུག་པའི་གཡོ་མེད་རང་བཞིན་གྱི་རྒྱལ་དེ་འདྲ་འབབ་ཞིག་  
གིས་བྱུང་པ་ཡིན་ཞིང་། རྒྱལ་ལམ་རྒྱལ་སེམས་འདི་དག་གི་འགྲུལ་སྤོང་སྤོང་པའི་ལོ་ལོ་རྒྱུ་སྤོང་པའི་ལོ་ལོ་རྒྱུ་སྤོང་པའི་ལོ་ལོ་རྒྱུ་  
པར་ནི་ལ་སེས་འདོད་པའི་འཛིན་ཆེན་ཁམས་ཀྱི་སྤོང་པའི་ལོ་ལོ་རྒྱུ་སྤོང་པའི་ལོ་ལོ་རྒྱུ་སྤོང་པའི་ལོ་ལོ་རྒྱུ་སྤོང་པའི་ལོ་ལོ་རྒྱུ་  
ཡིད་ཆེས་བྱས། ཚོར་ཤེས་བྲལ་ཞིང་གཡོ་མེད་རང་བཞིན་གྱི་རྒྱལ་སེམས་འདི་དག་གི་འགྲུལ་སྤོང་སྤོང་པའི་ལོ་ལོ་རྒྱུ་སྤོང་པའི་ལོ་ལོ་རྒྱུ་  
ཚོས་ཡོད་དོ་ཅོག་ལ་འགྲུལ་བཤད་རྒྱུ་ཅུས་པར་ཤུགས་རིག་གི་ལྟ་བུར་དེས་འདོད་ཅིང་། ལྟ་བུར་དེ་ཉིད་འགྲུལ་མར་དུས་



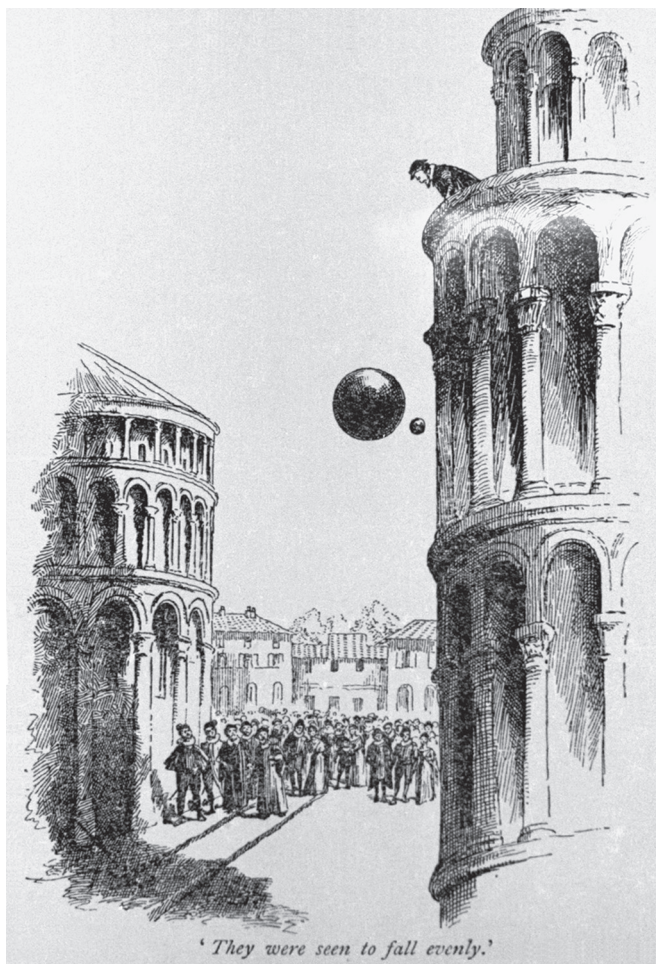

2. Sketch of Galileo's mythical experiment on the velocity of objects dropped from the Leaning Tower of Pisa.



believed. The mechanical philosophy promised to explain all observable phenomena in terms of the motion of these inert, insensible corpuscles, and quickly became the dominant scientific vision of the second half of the 17th century; to some extent it is still with us today. Versions of the mechanical philosophy were espoused by figures such as Huygens, Gassendi, Hooke, Boyle, and others; its widespread acceptance marked the final downfall of the Aristotelian world-view.

The scientific revolution culminated in the work of Isaac Newton (1643–1727), whose achievements stand unparalleled in the history of science. Newton’s masterpiece was his *Mathematical Principles of Natural Philosophy*, published in 1687. Newton agreed with the mechanical philosophers that the universe consists simply of particles in motion, but sought to improve on Descartes’ laws of motion and rules of collision. The result was a dynamical and mechanical theory of great power, based around Newton’s three laws of motion and his famous principle of universal gravitation. According to this principle, every body in the universe exerts a gravitational attraction on every other body; the strength of the attraction between two bodies depends on the product of their masses, and on the distance between them squared. The laws of motion then specify how this gravitational force affects the bodies’ motions. Newton elaborated his theory with great mathematical precision and rigour, inventing the mathematical technique we now call ‘calculus’. Strikingly, Newton was able to show that Kepler’s laws of planetary motion and Galileo’s law of free-fall (both with certain minor modifications) were logical consequences of his laws of motion and gravitation. In other words, the very same laws would explain the motions of bodies in both terrestrial and celestial domains, and were formulated by Newton in a precise quantitative form.

Newtonian physics provided the framework for science for the next 200 years or so, quickly replacing Cartesian physics. Scientific confidence grew rapidly in this period, due largely to the success of

རབས་བརྒྱ་བདུན་པའི་ཕྱིད་སྤང་རིང་ཚལ་རིག་གི་ཡངས་ཕྱོགས་གཙོ་བོར་གྱུར་ཅིང་། ལྷ་ཚུལ་དེའི་ཚ་འགའ་ཞིག་དུས་  
ལྷ་འང་ང་ཚོའི་ཁོད་དུ་ལྷག་ཡོད། རྒྱལ་མ་རིག་གི་ལྷ་གྲུབ་དེའི་རྣམ་གྲངས་སོ་སོར་དུ་ཡི་ལྷན་དང་། ལྷ་ལོན་རྒྱུ་ལྷ་  
བུའི་མི་སྤྱི་རྒྱུ་རྒྱབ་སྐྱོར་ཐོབ་ཡོད་ལ། དེ་ལྷར་ལྷ་ཚུལ་དེ་ཉིད་ཡོངས་ཁྲབ་ཏུ་ལས་སྤངས་པའི་འགོ་རྒྱུགས་པ་དང་དུས་མཚུངས་  
སུ་ཨེ་རི་སི་ཏོ་ཁ་གྱི་འཇིག་རྟེན་ལྷ་ཚུལ་དེར་མཐའ་མའི་ཉམས་ཚག་ཕོག་པ་རེད།

ཨ་ཡི་སེག་འེའུ་ཏོན་(༡༧༩༩ ལ་མ་ ༡༧༧༧)ཀྱི་མཚན་རྗེས་ནི་ཚལ་རིག་གི་གསར་བཞེ་དེའི་གཡང་ཚེའི་སྤང་གི་ཡས་སྐོན་ལྷ་  
བུ་ཡིན་ཞིང་། ལོ་རྒྱུས་ཁོད་འགྲུབ་ཀྱི་དོ་མེད་པ་ཞིག་ཀྱང་ཡིན། ༡༧༧༧ ལོར་པར་དུ་བཏབ་པའི་རང་བྱུང་ལྷ་གྲུབ་རིག་པའི་  
གྲངས་ཚེས་ཅང་དོན་ཞེས་པའི་དཔེ་དཔབ་དེ་ནི་ཁོད་གི་སུལ་བྱུང་གི་བརྒྱུ་ཚུལ་ཚོས་ཤིག་ཡིན། རྒྱལ་མ་རིག་ལྷ་གྲུབ་སྐྱབ་རྣམས་  
དང་མཐུན་པར་འེའུ་ཏོན་གྱིས་ཀྱང་འཇིག་རྟེན་ལས་མ་དེ་རྒྱ་བཞིན་པའི་རྒྱལ་དག་ལས་གྲུབ་པར་བཞེད་ལ། ད་དུང་ཁོད་གིས་  
ཏེ་ཁར་ཏེའི་འགྲུལ་སྐྱོད་གཏན་ཁྲིམས་དང་གཟུགས་དངོས་གདོང་གྲག་གི་ཁྲིམས་གཞི་རྣམས་མེ་དག་ཏུ་གཏོང་བར་འབད་  
བརྩོན་བྱས། དེའི་མཚུག་འབྲས་སུ་རྣམས་སྟོབས་ཅན་ཅང་ཆེ་བའི་འགྲུལ་གྲགས་ཀྱི་རྣམ་གཞག་གསོན་གྲགས་ལྷན་པ་ཞིག་བཏོན་  
ལ། དེ་ནི་འེའུ་ཏོན་གྱི་འགྲུལ་སྐྱོད་གཏན་ཁྲིམས་གསུམ་དང་ཁོད་གི་གྲགས་ཆེ་བའི་སྤྱི་ཁྲབ་འཇེན་གྲགས་ཀྱི་ཅང་དོན་ཅང་  
གཞིར་བཟུང་བའི་རྣམ་གཞག་ཅིག་ཡིན། འཇེན་གྲགས་ཀྱི་ཅང་དོན་འདི་གཞིར་བྱས་ན་འཇིག་རྟེན་ལས་ཀྱི་གཟུགས་རེ་  
རེས་གཟུགས་གཞན་མམས་ཅད་རང་ཕྱོགས་སུ་འཇེན་པར་བྱེད་ལ། གཟུགས་གཉིས་དབར་གྱི་འཇེན་གྲགས་ཀྱི་གྲགས་ཚད་  
ནི་དེ་གཉིས་ཀྱི་གདོས་ཚད་ཕན་ཚུན་བསྐྱར་བའི་བསྐྱར་ཐོབ་དང་། དེ་གཉིས་དབར་གྱི་རྒྱང་ཚད་རང་ཉིས་སྐྱར་བྱས་པའི་  
འབོར་ཆ་ལ་རག་ལས་ཡོད། དེས་ན་མའི་འཇེན་གྲགས་ཀྱིས་གཟུགས་ཀྱི་འགྲུལ་སྐྱོད་ལ་གྲགས་རྒྱུན་ཇི་ལྟར་འདེབས་ཚུལ་དེ་  
འགྲུལ་སྐྱོད་གཏན་ཁྲིམས་དེ་དག་གིས་བསྐྱབ་པ་རེད། འེའུ་ཏོན་གྱིས་རང་གིས་བཏོན་པའི་རྣམ་གཞག་རྣམས་ལ་ཚེས་འགྲོས་  
ཀྱི་ཚ་བུས་ཏིག་ཚད་མཐོ་ལ་རྫོང་ར་ལྷན་པའི་ཁྲུང་ཚོས་ཀྱི་སྐོ་ནས་སྐོས་བཤད་བྱས་ཤིང་། རྒྱང་རིམ་དེའི་སྐོ་ནས་དེ་ཆ་ང་ཚོས་  
ཆ་ཚེས་རིག་པར་འབོད་པའི་ཚེས་ཐབས་གསར་པ་དེ་ཁོད་གིས་གསར་བཟོ་བྱས་པ་ཡིན། རོ་མཚར་ཆེ་བ་ཞིག་ལ་ཀེབ་ལར་  
གྱི་གཟུང་ཕན་འགྲུལ་སྐྱོད་ཀྱི་གཏན་ཁྲིམས་དང་ལྷེ་ལེ་ལོ་ལི་རང་ལྷུང་གི་གཏན་ཁྲིམས་(གཉིས་ཀར་དག་བཅོས་ཕན་བུ་  
རེ་བཏང་རྗེས་)གཉིས་ཀྱང་འེའུ་ཏོན་གྱི་འགྲུལ་སྐྱོད་གཏན་ཁྲིམས་དང་འཇེན་གྲགས་གཏན་ཁྲིམས་གཉིས་ཀྱི་རིགས་ལམ་  
དེད་པའི་གྲུབ་དོན་དུ་ཐོན་ལུགས་ཁོད་གིས་བསྐྱབ་ཐུབ་ཡོད། འདི་ཉིད་ཚིག་གཞན་དུ་བརྗོད་ན། གཏན་ཁྲིམས་གཅིག་པ་དེ་  
རང་གིས་འོག་གཞི་ས་ཡི་གོ་ལ་དང་བར་སྤང་ནས་མཐའི་དབྱིངས་གཉིས་ཀར་གཏོགས་པའི་གཟུགས་ཀྱི་འགྲུལ་སྐྱོད་གཏན་  
ལུགས་རྣམས་འགྲུལ་བཤད་བྱེད་ལུས་ཤིང་། དེ་དག་འེའུ་ཏོན་གྱིས་གནད་ལེལ་བའི་ཚེས་གྲངས་ཀྱི་རྣམ་པར་གཏན་ལ་པབ།

འེའུ་ཏོན་གྱི་དངོས་ལས་རིག་པས་དེ་ནས་བཞེས་པའི་འབྱུང་འགྱུར་ལོ་ཉིས་བརྒྱ་ལས་མས་རིང་གི་ཚལ་རིག་ལ་  
སྐོམ་གཞི་ཞིག་བྱིན་པ་དེས་རིང་བོར་མ་སོང་བར་ཏེ་ཁར་ཏེའི་དངོས་ལས་རིག་པའི་གོ་བབ་དེ་འགྲོག་དུས་ལུན་  
དེའི་རིང་ཚལ་རིག་གི་གདའང་སྟོབས་མེ་ཆེར་འཕེལ་ཡོད་པ་ནི་གཙོ་བོ་འེའུ་ཏོན་གྱི་རྣམ་གཞག་ལམ་སྐྱོང་བྱུང་བ་  
ལས་ཡིན་ཞིང་། ལྷ་བས་དེར་ཁོད་གི་རྣམ་གཞག་དེས་རང་བྱུང་ལས་ཀྱི་ལས་ཚུལ་རོ་མ་དམར་རྗེན་དུ་སྟོན་པ་དང་།  
མ་མཐར་ཡང་ཅང་འཇིན་གྱི་ལམ་ནས་དེས་ཡོད་ཚད་ལ་འགྲུལ་བཤད་རྒྱུ་ལུས་པར་ཀུན་གྱིས་ཡིད་ཆེས་བྱ་སྐབ་པ་བྱུང་།

Newton's theory, which was widely believed to have revealed the true workings of nature, and to be capable of explaining everything, in principle at least. Detailed attempts were made to extend the Newtonian mode of explanation to more and more phenomena. The 18th and 19th centuries both saw notable scientific advances, particularly in the study of chemistry, optics, energy, thermodynamics, and electromagnetism. But for the most part, these developments were regarded as falling within a broadly Newtonian conception of the universe. Scientists accepted Newton's conception as essentially correct; all that remained to be done was to fill in the details.

Confidence in the Newtonian picture was shattered in the early years of the 20th century, thanks to two revolutionary new developments in physics: relativity theory and quantum mechanics. Relativity theory, discovered by Einstein, showed that Newtonian mechanics does not give the right results when applied to very massive objects, or objects moving at very high velocities. Quantum mechanics, conversely, shows that the Newtonian theory does not work when applied on a very small scale, to subatomic particles. Both relativity theory and quantum mechanics, especially the latter, are very strange and radical theories, making claims about the nature of reality that many people find hard to accept or even understand. Their emergence caused considerable conceptual upheaval in physics, which continues to this day.

So far our brief account of the history of science has focused mainly on physics. This is no accident, as physics is both historically very important and in a sense the most fundamental of all scientific disciplines. For the objects that other sciences study are themselves made up of physical entities. Consider botany, for example. Botanists study plants, which are ultimately composed of molecules and atoms, which are physical particles. So botany is obviously less fundamental than physics – though that is not to say it is any less important. This is a point we shall return to in Chapter 3. But even



དེ་ནས་རིམ་གྱིས་ནེ་འུ་འོ་ལྷ་གི་འགྲེལ་བཤད་བྱེད་ལུགས་དེ་དངོས་པོ་ཇི་མང་ཇི་མང་ལ་རིགས་བསྐྱེ་བའི་འབད་པ་རྒྱ་ཚེར་འཕེལ། དུས་རབས་ ༡༥ དང་ ༡༧ ཡི་ནང་དུ་ཚན་རིག་སྤྱི་དང་། བྱེ་བྲག་ཏུ་རྩམ་སྦྱོར་རིག་པ་དང་། འོད་རིག་པ། ལུས་པའི་རྩམ་གཞག་རྟོག་ལུགས་རིག་པ། རྒྱུག་ཁབ་ལེན་གྱི་རྩམ་གཞག་བཅས་ཀྱི་ཉམས་ཞིབ་བྱ་བར་མངོན་གསལ་དོན་པོའི་མདུན་སྤྱོད་ཚེན་པོ་བསྐྱབས་ཡོད། དེ་ལྟར་འང་འཕེལ་རྒྱས་འདི་དག་པས་མོ་ཚེ་ནེ་འུ་འོ་ལྷ་གི་འཇིག་རྟེན་ཁམས་ཀྱི་རྩམ་གཞག་དེའི་ཚར་གཏོགས་སུ་བརྩེ་བ་རེད། རྣམས་དེའི་ཚན་རིག་པ་རྩམས་ཀྱིས་གཞི་རྒྱའི་ཚ་ནས་ནེ་འུ་འོ་ལྷ་གི་རྩམ་གཞག་དེ་ཡང་དག་པར་བརྩམ་ཞིང་། ལྷག་མར་ལུས་པ་ནི་དེ་དག་ལ་ཞིབ་ཚའི་གནད་དོན་ལ་སྟོན་བྱ་རྒྱ་ཚུ་ཅམ་ཡིན་པར་བལྟས་ཡོད།

དེ་ལྟར་འང་ནེ་འུ་འོ་ལྷ་གི་འཆར་སྣང་ལ་བཅངས་པའི་གདེང་ཚོད་དེ་དུས་རབས་ ༡༠ ཡི་འགོ་སྟོན་དུ་དངོས་ཁམས་རིག་པའི་གསར་བཛེད་རང་བཞིན་གྱི་འཕེལ་རྒྱས་སོ་མ་གཉིས་ལ་བརྟེན་ནས་ཐོར་ཞིག་ཏུ་བྱིན་ལ། དེ་གཉིས་ནི་ལྷོས་གྲུབ་ཀྱི་རྩམ་གཞག་དང་ཚད་རྒྱུལ་ལུགས་རིག་གཉིས་ཡིན། ཨ་ཡིན་སི་ཏེན་ལ་གསར་རྟེན་བྱུང་བའི་ལྷོས་གྲུབ་ཀྱི་རྩམ་གཞག་གིས་སྤར་གྱི་ནེ་འུ་འོ་ལྷ་གི་ལུགས་རིག་དེ་དག་གདོས་ཚད་ཉ་ཅང་ཚེ་བའི་དངོས་པོ་དང་། ལྷུང་ཚད་ཉ་ཅང་མཐོ་བའི་དངོས་པོ་དང་སྐྱེལ་བ་ན་གྲུབ་དོན་དབྱིས་བྱིན་པ་སྐྱིན་མི་ཐུབ་པར་བསྟན་ལ། དེ་ལས་སྟོན་སྟེ་ཚད་རྒྱུལ་ལུགས་རིག་གིས་ནེ་འུ་འོ་ལྷ་གི་རྩམ་གཞག་དེ་རྒྱལ་སྤར་བའི་ཚོད་དུ་གྲུབ་པའི་ཉ་ཅང་སྤར་བའི་དངོས་པོར་སྦྱོར་བ་ན་བཀོལ་སྟོན་མི་འཕེར་བར་བསྟན་ཡོད། ལྷོས་གྲུབ་ཀྱི་རྩམ་གཞག་དང་ཚད་རྒྱུལ་ལུགས་རིག་གཉིས་དང་། ལྷག་པར་དུ་བྱི་མ་དེ་ནི་ཆེས་ལ་མཚན་ཆེ་ལ་སྣང་ཚོད་དུ་མཐར་ལྷུང་བར་འདྲ་བའི་རྩམ་གཞག་ཅིག་ཡིན་ཏེ། དེ་དག་གི་རྩམ་སུ་འབྲེལ་བའི་དངོས་པོའི་གནས་ལུགས་ཀྱི་བཤད་པ་མང་པོ་ཞིག་མི་མང་པོས་རྟོགས་རྒྱ་དཀའ་བ་ཅོམ་དུ་མ་ཟད། ཁས་ལེན་བྱ་རྒྱུར་ཡང་དཀའ་མོར་གྱུར་ཡོད། ལྷ་རྒྱལ་དེ་གཉིས་མངོན་དུ་གྱུར་པ་ལ་བརྟེན་ནས་དངོས་ཁམས་རིག་པའི་ཁོད་དུ་རྟོག་འཆར་གྱི་གྲེབ་ལངས་ཚེན་པོ་ཞིག་གྱུར་ཞིང་། དེ་ཉིད་དུ་ལྷའང་ལུ་མཐུད་དེ་གནས་སྤོང་ཡིན།

འདི་ཡན་ང་ཚོའི་ཚན་རིག་གི་བྱུང་རབས་མདོར་བསྐྱས་དེ་དངོས་ཁམས་རིག་པར་གཙོ་བོར་དམིགས་ནས་བཤད་ལ། འདི་ནི་ལྷོས་དབང་ཞིག་མིན་ཏེ། དངོས་ཁམས་རིག་པ་ནི་ལོ་རྒྱུས་ཚན་ཉེ་ཅང་གལ་གནད་ཆེ་བར་མ་ཟད། རྟོགས་གཅིག་ནས་འདི་ཉིད་ཚན་རིག་གི་སྟེ་ཚན་ལུགས་ཀྱི་ཁོད་ནས་ཆེས་རྒྱུར་གཞིར་གྱུར་པའི་ཕྱིར། དེའི་རྒྱ་མཚན་ནི་ཚན་རིག་གི་སྟེ་ཚན་གཞན་རྩམས་ཀྱི་དབྱེད་གཞིའི་དངོས་པོ་རྩམས་ཀྱང་མཐར་གཏུགས་ན་གཞུགས་ཅན་གྱི་ངོ་བོ་ལས་མ་འདས་པའི་ཕྱིར། དཔེར་ན་ཚི་ཤིང་རིག་པར་ཆ་བཞག་ན། ཚི་ཤིང་རིག་པ་བ་རྩམས་ཀྱིས་ཚི་ཤིང་རྟེན་ཉམས་ཞིབ་ཀྱི་བྱ་བ་སྐྱབ་ལ། ཚི་ཤིང་དེ་དག་ནི་མཐར་གཏུགས་ན་འདུས་རྒྱུལ་དང་རྒྱུལ་སྤར་དག་གིས་གྲུབ་ཅིང་། དེ་རྩམས་གཞུགས་འདུར་གྱི་རྒྱུལ་དུ་གྲུབ་པ་ལས་མ་འདས་པའི་ཕྱིར་རོ། དེས་ན་ཚི་ཤིང་རིག་པ་ནི་དངོས་ཁམས་རིག་པ་ལ་ལྷོས་ཏེ་དེ་ཅམ་རྒྱང་གཞིའི་གནས་རིམ་དང་མི་འབྲེལ་བ་ཆེས་གསལ་ལ། དེ་ལྟར་འང་འདིས་དེ་ཉིད་དངོས་ཁམས་རིག་པ་ལས་གནད་རྒྱུང་བ་ཡིན་པ་སྟོན་པ་མིན། དོན་གནས་འདིའི་རྟོག་ང་ཚོས་ལེ་ཚན་ ༡ པའི་ནང་བསྐྱར་ཞིབ་བྱ་རྒྱུ་ཡིན། དེ་ལྟར་འང་གལ་ཏེ་གཞུགས་ཅན་དང་མ་འབྲེལ་བའི་ཚན་རིག་གི་བཤད་པ་མཐའ་དག་ཕྱིར་བཏོན་པ་ཡིན་ན་དེང་རབས་ཚན་རིག་གི་འབྱུང་ཁུངས་དང་འབྲེལ་བའི་འགྲེལ་བཤད་མདོར་



a brief description of modern science's origins would be incomplete if it omitted all mention of the non-physical sciences.

In biology, the event that stands out is Charles Darwin's discovery of the theory of evolution by natural selection, published in *The Origin of Species* in 1859. Until then it was widely believed that the different species had been separately created by God, as the Book of Genesis teaches. But Darwin argued that contemporary species have actually evolved from ancestral ones, through a process known as natural selection. Natural selection occurs when some organisms leave more offspring than others, depending on their physical characteristics; if these characteristics are then inherited by their offspring, over time the population will become better and better adapted to the environment. Simple though this process is, over a large number of generations it can cause one species to evolve into a wholly new one, Darwin argued. So persuasive was the evidence Darwin adduced for his theory that by the start of the 20th century it was accepted as scientific orthodoxy, despite considerable theological opposition (Figure 3). Subsequent work has provided striking confirmation of Darwin's theory, which forms the centrepiece of the modern biological world-view.

What is science?

The 20th century witnessed another revolution in biology that is not yet complete: the emergence of molecular biology, in particular molecular genetics. In 1953 Watson and Crick discovered the structure of DNA, the hereditary material that makes up the genes in the cells of living creatures (Figure 4). Watson and Crick's discovery explained how genetic information can be copied from one cell to another, and thus passed down from parent to offspring, thereby explaining why offspring tend to resemble their parents. Their discovery opened up an exciting new area of biological research. In the 50 years since Watson and Crick's work, molecular biology has grown fast, transforming our understanding of heredity and of how genes build organisms. The recent attempt to provide a molecular-level description of the complete set of genes in a human

བསྐྱེས་ཙམ་ཞིག་ཀྱང་ཆ་ཚང་བར་བརྗོད་ཐབས་མེད།

སྐྱེ་དངོས་རིག་པའི་འབྲུང་དུ་སྐྱོན་པའི་བྱུང་བ་ནི་སློབ་མར་ཆར་ལི་མི་ཏར་མིན་ལ་གསར་རྟེན་བྱུང་བའི་རང་བྱུང་འདམས་སྐྱོད་གི་ལམ་ནས་འཕེལ་འགྲུར་འབྱུང་ཚུལ་གྱི་རྣམ་གཞག་དེ་ཡིན་ལ། རྣམ་གཞག་དེ་ཉིད་ཁོང་གིས་ ༡༥༥༠ ལོར་པར་སྐྱབ་བྱས་པའི་ཉེ་རིགས་ཀྱི་འབྲུང་ཁྲུངས་ཞེས་པའི་དེབ་དེའི་ནང་གསལ་བཀོད་ལྟར་ཡོད། ཏུས་ཡུན་དེའི་བར་ནི་མི་ཚོས་བྱུང་རབས་ལེའུས་ཇི་ལྟར་བསྐྱབ་པ་ལྟར་འདིག་རྟེན་བཀོད་པ་ལོས་སྐྱེ་ལྷན་ཉེ་རིགས་རྣམས་སོ་སོ་ནས་བཀོད་བྱས་བྱས་པར་ཡོངས་གྲགས་སུ་ཡིད་ཆེས་བྱས་ཡོད། འོན་ཀྱང་ཏར་མེན་གྱིས་རང་དང་ཏུས་མཉམ་པའི་ཉེ་རིགས་དེ་རྣམས་རང་བྱུང་འདམས་སྐྱོད་ཏུ་འབོད་པའི་རྒྱུད་རིམ་ཞིག་གི་སློབ་ནས་དེ་སྐོར་ཉེ་རིགས་དག་ལས་མཚེད་འཕེལ་བྱུང་བར་སྐྱབ་བྱེད་བཀོད། དེ་ཡང་སྐྱེ་ལྷན་སློབ་ཆགས་འགའ་རེས་རང་གི་ལུས་པོའི་བྱུང་གཤིས་ཀྱི་དབང་གིས་སློབ་ཆགས་གཞན་ལ་སྐྱོབ་ཉེ་རྒྱུད་འཛར་གྱི་རིགས་སྐྱབ་མང་བ་རྗེས་ལྷུང་དུ་གཞག་པའི་མཚམས་དེར་རང་བྱུང་འདམས་སྐྱོད་གི་བྱེད་ཀྱིས་འདོན་ལ། རྒྱང་ཚོས་དེ་དག་རྒྱུད་འཛར་གྱི་མར་བརྒྱུད་སློབ་ཐབས་པ་ན་ཏུས་ཀྱི་བཀོད་པ་དང་ལྷན་དུ་རིམ་གྱིས་སློབ་ཆགས་དེའི་འདུས་ཚོགས་དག་གིས་རང་གི་ཁོར་ཕྱག་ལ་བསྐྱབ་འདྲིས་ཇི་ཟབ་ཏུ་འགྲུར་བར་དེས། རྒྱུད་རིམ་འདི་སྐབས་བདེ་ཞིག་ཡིན་མོད་རྒྱུད་རབས་དུ་མ་སོང་བའི་རྗེས་འདྲིས་སྐྱབ་མའི་སློབ་ཆགས་ཀྱི་ཉེ་རིགས་ཞིག་རྩ་བ་ནས་གསར་པ་ཡིན་པའི་ཉེ་རིགས་ཀྱི་རྣམ་པར་འབྲུང་དུ་འཇུག་ལུགས་ཏར་མེན་གྱིས་རིགས་པས་བསྐྱབས། རང་གི་རྣམ་གཞག་རྒྱུད་བྱེད་པའི་ཏར་མེན་གྱི་བྱུངས་སྐྱེལ་དཔང་རྟགས་རྣམས་ཏུ་ཅང་ཡིད་འཇུག་དེས་ཅན་དེ་འདྲ་ཡིན་པས། དེ་དག་ལ་ཚོས་ལུགས་སྐྱབ་བྱེད་ཀྱི་དོས་ནས་དགག་པ་ལུགས་ཆེ་བྱུང་བར་མ་སྐྱོབ་པར། ཏུས་རབས་ ༡༠ འགོ་སྟོན་ཙམ་ནས་ཁོང་གི་རྣམ་གཞག་དེར་ཚན་རིག་གི་རིང་ལུགས་བརྟན་པོ་ཞིག་ཏུ་དོས་ལེན་སྐོབ་ཅིང་། (དཔེ་རིས་ ༩) དེང་རབས་སྐྱེ་དངོས་རིག་པའི་འདིག་རྟེན་ཕྱི་ལོ་ལོ་ལྟ་བུའི་སྐྱེད་པོར་བརྗེས་པའི་ཏར་མེན་གྱི་རྣམ་གཞག་དེར་ད་གཟོད་གཉེར་བའི་ཉམས་ཞིབ་ལས་དོན་མང་པོ་ནས་ཀྱང་ཡིད་དབང་འགྲུག་པའི་བདེན་ཆུབ་སྐོབ་ཡོད།

ཏུས་རབས་ ༡༠ པའི་ནང་བྱུང་བའི་སྐྱེ་དངོས་རིག་པ་དང་འབྲེལ་བའི་གསར་བརྗེ་གཞན་ཞིག་ནི་འདུས་རུལ་རིམ་པའི་སྐྱེ་དངོས་རིག་པ་སྐྱེ་དང་། རྩེ་བཀྱ་ཏུ་འདུས་རུལ་རིམ་པའི་རིགས་རྣམས་རིག་པ་གསར་དུ་འབྲུས་པ་དེ་ཡིན། དེ་སྐྱོན་འདེད་གསར་བརྗེ་འདི་ད་སྐྱོན་གསར་བར་གྲུབ་མེད། ༡༧༥༩ ལོར་མ་ཉི་མོན་དང་ཁི་རིག་གཉེས་གྱིས་ཉེ་མེན་མེ་ལི་ཆགས་བཀོད་སྟོར་སློབ་མར་ཤེས་ཡོད་ལ། དེ་ནི་སློབ་ཆགས་གསོན་པོ་ཞིག་གི་སྐྱབ་ཀྱང་ནང་པོས་ཀྱི་རིགས་རྣམས་དངོས་པོ་གང་ལས་འབྲུབ་པའི་རྒྱུད་འདེད་རྒྱུ་ཆ་རྣམས་ཡིན།(དཔེ་རིས་ ༩) མ་ཉི་མོན་དང་ཁི་རིག་གི་གསར་རྟེན་དེས་ལྷ་སྐྱུང་གཅིག་ནས་གཞན་དུ་རིགས་རྣམས་ཆ་འཕྲིན་ཇི་ལྟར་འདྲ་བུ་བྱེད་ཚུལ་དང་། དེའི་ཚུལ་གྱིས་ཆ་འཕྲིན་དེ་དག་མ་ཙམ་ནས་བྱ་སྐྱབ་ལ་ཇི་ལྟར་གཏོང་ཚུལ། དེ་ལ་བརྟེན་ནས་རྒྱུད་འཛར་རྣམས་པ་མ་དང་བྱུང་གཞུགས་འདྲ་ཚུལ་བཅས་གསལ་བཤད་བྱས་ལ། ཁོང་གཉེས་གྱི་དེ་སྐོར་གསར་རྟེན་དེས་སྐྱེ་དངོས་རིག་པའི་ནང་རྫོགས་འབྲེལ་བའི་ཞིབ་འཇུག་གི་སྤེ་ཚན་གསར་པ་ཞིག་སྐྱོ་སྐྱེས་ཡོད། མ་ཉི་མོན་དང་ཁི་རིག་གི་བྱུག་ལས་གནང་བའི་ཏུས་ནས་བརྗེས་པའི་མི་ལོ་ལྷ་བརུའི་ཏུས་ཡུན་ནང་འདུས་རུལ་སྐྱེ་དངོས་རིག་པར་འཕེལ་བྱས་ཏུ་ཅང་སྐྱོན་པོ་ཕྱིན་ཡོད་ལ། དེས་རྒྱུད་འདེད་བྱེད་རིམ་སྟོར་དང་། རིགས་རྣམས་ལ་བརྟེན་ནས་སློབ་ཆགས་འབྲུབ་ལུགས་སྟོར་གྱི་རྒྱུད་ཆེད་ལོ་རྟོགས་ཀྱི་རྣམ་པ་བསྐྱུར་ཡོད། མིའི་ལུས་པོ་ནང་གི་རིགས་རྣམས་སྤེ་ཚོགས་ཡོངས་རྒྱགས་ལ་འདུས་རུལ་རིམ་པར་གཏུགས་ཉེ་འབྲེལ་བཤད་ལ་ཞུགས་པའི་ཉེ་ལམ་གྱི་འབད་ཚོལ་དེས་འདུས་རུལ་སྐྱེ་དངོས་རིག་པ་དེ་ཉིད་དེང་གི་ཆར་རྩི་ཙམ་ཡར་སྐྱོན་དུ་གྱུར་པ་མཚོན་སྐྱབ་འབད་ཚོལ་དེ་ལ་མིའི་རིགས་རྣམས་ཚོགས་སྐྱུང་གི་ལས་འཚར་ཞེས་སུ་གྲགས་ཤིང་།

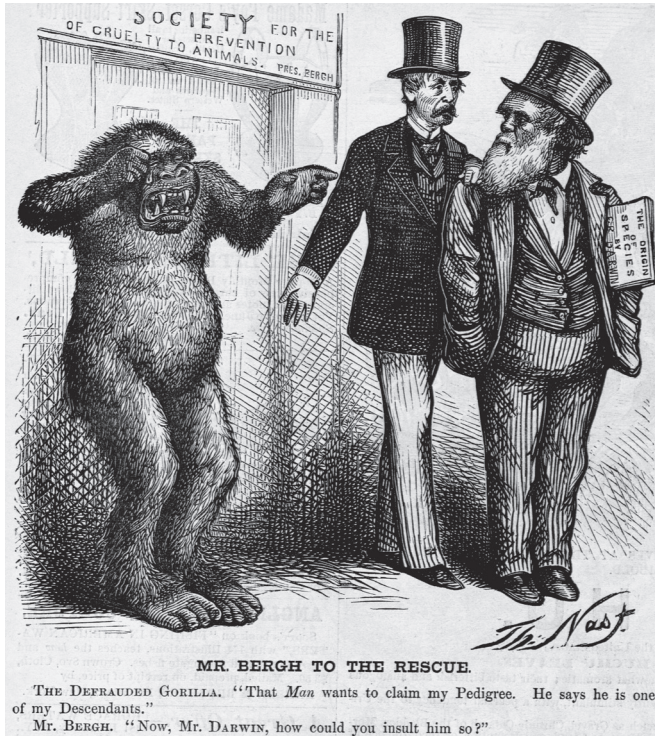

**3. Darwin's suggestion that humans and apes have descended from common ancestors caused consternation in Victorian England.**

being, known as the Human Genome Project, is an indication of how far molecular biology has come. The 21st century will see further exciting developments in this field.

More resources have been devoted to scientific research in the last hundred years than ever before. One result has been an explosion of new scientific disciplines, such as computer science, artificial intelligence, linguistics, and neuroscience. Possibly the most significant event of the last 30 years is the rise of cognitive science,

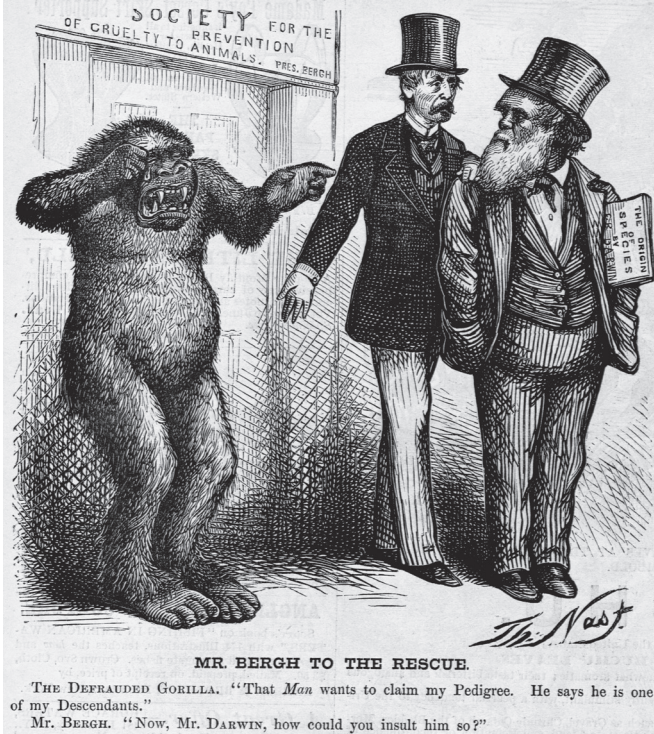

༡ རྒྱ་རྒྱུ་མི་དང་ལྷ་རྒྱུ་གཉིས་བྱུ་མོང་གི་མཉམ་པོ་གཅིག་ལས་མཆོད་པའི་བསམ་ཚུལ་བརྟན་པ་དེས་མིག་པོ་  
 རི་ཡའི་དུས་རབས་ཀྱི་དབྱིན་ཡུལ་ནང་གི་མི་རྣམས་ལ་དངཉམ་འཛུགས་པོ་བསྐྱེད་ཡོད།

དུས་རབས་ ༡༧ ནང་གོང་གསལ་ལས་འཆར་འདིའི་ཚྭགས་སུ་སྤར་བས་ཀྱང་སྒྲོ་སེམས་འཁོལ་བའི་འཕེལ་ཁྱོས་འགྲོ་ངེས་  
 ཡིན།

འདས་པའི་ལོ་ངོ་བརྒྱ་ལི་ནང་ཚན་རིག་ཞིབ་འཇུག་གི་བྱ་བར་རྒྱ་སྐོན་བཏང་བ་དེ་ནི་དེ་སྔ་དུས་ཡུན་ཡོངས་རྫོགས་ལས་ཀྱང་  
 མང་བ་ཆགས་ཡོད་ལ། དེའི་མཇུག་འབྲས་གཅིག་ནི་སློག་ལྟོ་ཚན་རིག་དང་། བཅོས་མའི་རྣམ་དཔྱད་རིག་པ། རྒྱན་བཟང་  
 རིག་པ། དབང་ཚ་ཚན་རིག་ལྟ་བུའི་ཚན་རིག་གི་ཚན་ཁག་གསར་བ་མང་པོ་འབྱུར་པོར་རྒྱས་པ་དེ་ཡིན། འདས་པའི་ལོ་ངོ་  
 སྤམ་ཚུའི་ནང་གི་གནད་ཆེ་ཤོས་སུ་བཅི་རུང་བའི་བྱུང་བ་དེ་ནི་འདྲ་ཤིས་དང་། ཏན་པ། ཤེས་རྫོང་། གཏན་ཚིགས་འབྲེན་པ་  
 ལྟ་བུ་མིའི་རྒྱུད་ཀྱི་ངེས་རྟོག་ཀྱི་རྣམ་པ་སྣ་ཚོགས་ལ་ཞིབ་འཇུག་བྱེད་པའི་ངེས་རྟོག་ཚན་རིག་གི་སྤེ་ཚན་འབྲུར་ཐོན་བྱུང་བ་  
 དེ་ཡིན་ལ། དེས་སྐོལ་རྒྱུད་ཀྱི་སེམས་ཁམས་རིག་པའི་རྣམ་པར་བཅོས་སྐྱུར་བཏང་ཡོད། སློག་ལྟོ་དེ་ཉིད་མིའི་སེམས་ཁམས་



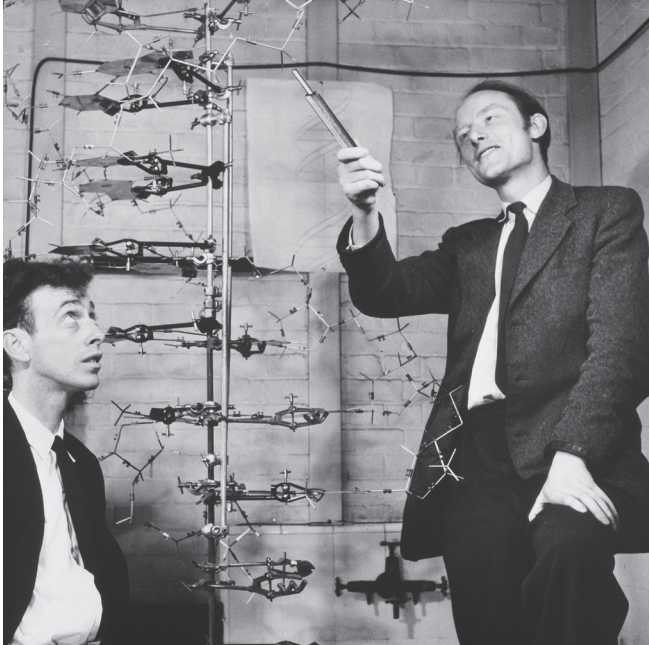

What is science?

**4. James Watson and Francis Crick with the famous ‘double helix’ – their molecular model of the structure of DNA, discovered in 1953.**

which studies various aspects of human cognition such as perception, memory, learning, and reasoning, and has transformed traditional psychology. Much of the impetus for cognitive science comes from the idea that the human mind is in some respects similar to a computer, and thus that human mental processes can be understood by comparing them to the operations computers carry out. Cognitive science is still in its infancy, but promises to reveal much about the workings of the mind. The social sciences, especially economics and sociology, have also flourished in the 20th century, though many people believe they still lag behind the natural sciences in terms of sophistication and rigour. This is an issue we shall return to in Chapter 7.

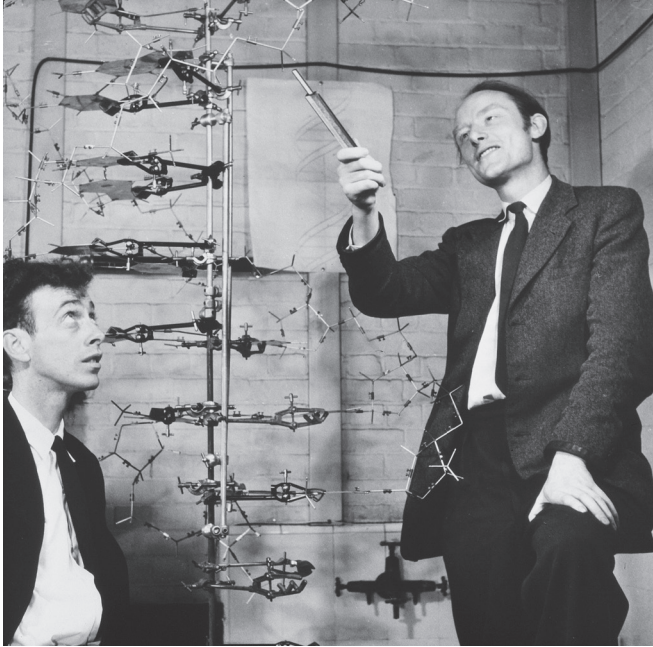

◀ རྒྱ་མི་ཚེ་མཉམ་དང་ལ་རྒྱ་མི་ཁྲི་དྲུག་གཉིས་དང་། ལྷན་པར་ཚན་ཁྲི་དཔེ་གཞི་ཉིས་གཙུག་མ་རྟེ། ལྷོ་ལོ་ ༡༩༥༩  
ལོར་ཁོང་གཉིས་ལ་གསར་རྒྱད་ལྷན་དཔེ་ཉེ་ཕྱོད་ལོ་བཞུག་པ་མཚན་པའི་འདུན་རྒྱལ་གྱི་དཔེ་གཞི།

དང་ཆ་ལ་ཤས་ནས་འབྲ་མཚུངས་ཡིན་པར་བརྟེན་སློབ་ལྟོ་གྱི་ལས་ཚུལ་ལ་མཚུངས་སྤྱད་བཞིན་དུ་མིའི་སེམས་ཁམས་  
གྱི་རྒྱ་རིམ་ལ་ཚོད་དཔོག་ཐུབ་པའི་ལྷ་ཚུལ་ཞིག་ཡོད་ལ། ལྷ་ཚུལ་དེས་ངེས་རྒྱུ་ཚན་རིག་ལ་སྐྱུལ་འདེད་ཆེན་པོ་གཏོང་  
ཡོད། ངེས་རྒྱུ་ཚན་རིག་འདི་ཉིད་ལྷ་བྱིས་པའི་གནས་སྐབས་སུ་ཡོད་ནའང་། དེས་སེམས་གྱི་ལས་ཚུལ་དང་འབྲེལ་བའི་  
གནས་ཚུལ་མང་པོར་གསལ་བཀོལ་བྱ་རྒྱུར་མི་ཚོས་རེ་བ་བྱེད་བཞིན་ཡོད། དུས་རབས་ ༡༠ པའི་ནང་སྤྱི་ཚོགས་ཚན་རིག་  
སྤྱི་དང་། བྱད་པར་དུ་དཔལ་འབྱོར་རིག་པ་དང་སྤྱི་ཚོགས་རིག་པ་ལྷ་སྤྱད་འཕེལ་རྒྱས་ཆེན་པོ་བྱུང་ཡོད་ལྟར་། རྣོ་ཆ་དང་ཞིབ་  
ཆའི་ཐད་ནས་ད་དུང་ཡང་རང་བྱུང་ཚན་རིག་གི་རྗེས་མ་བྱེད་པར་ལུས་ཡོད་པར་མང་པོས་ངོས་འདོན་བྱེད་ལ། གནད་དོན་  
འདི་གཤམ་དུ་ལེ་ཚན་ ༥ པའི་ནང་རྩོམ་བསྐྱར་གཞིག་བྱ་རྒྱུ་ཡིན།



## What is philosophy of science?

The principal task of philosophy of science is to analyse the methods of enquiry used in the various sciences. You may wonder why this task should fall to philosophers, rather than to the scientists themselves. This is a good question. Part of the answer is that looking at science from a philosophical perspective allows us to probe deeper – to uncover assumptions that are implicit in scientific practice, but which scientists do not explicitly discuss. To illustrate, consider scientific experimentation. Suppose a scientist does an experiment and gets a particular result. He repeats the experiment a few times and keeps getting the same result. After that he will probably stop, confident that were he to keep repeating the experiment, under exactly the same conditions, he would continue to get the same result. This assumption may seem obvious, but as philosophers we want to question it. *Why* assume that future repetitions of the experiment will yield the same result? How do we know this is true? The scientist is unlikely to spend too much time puzzling over these somewhat curious questions: he probably has better things to do. They are quintessentially philosophical questions, to which we return in the next chapter.

So part of the job of philosophy of science is to question assumptions that scientists take for granted. But it would be wrong to imply that scientists never discuss philosophical issues themselves. Indeed, historically, many scientists have played an important role in the development of philosophy of science. Descartes, Newton, and Einstein are prominent examples. Each was deeply interested in philosophical questions about how science should proceed, what methods of enquiry it should use, how much confidence we should place in those methods, whether there are limits to scientific knowledge, and so on. As we shall see, these questions still lie at the heart of contemporary philosophy of science. So the issues that interest philosophers of science are not ‘merely philosophical’; on the contrary, they have engaged the attention of some of the greatest scientists of all. That having been

# ཚན་རིག་གི་ལྷ་སྲུབ་གང་རེད་དམ།

ཚན་རིག་གི་ལྷ་སྲུབ་ཀྱི་བྱ་བ་ཞུགས་པ་ལོ་ཚེ་ཚན་རིག་གི་ཚན་ལག་སྣ་ཚོགས་ནང་བཀོལ་སྤོང་བྱེད་པའི་དྲི་ཚད་ཀྱི་ཐབས་ལམ་ལ་དབྱུང་ཞིབ་བྱ་རྒྱུ་དེ་རེད། འོན་ཀྱང་བྱ་བ་ཞུགས་པ་འདིའི་འོས་འགན་དེ་ཚན་རིག་པར་མ་བབས་པར་ལྷ་སྲུབ་སྐྱབ་ཚེའི་ཕྱིར་འབབ་བམ་སྐྱེས་པའི་བསམ་སློབ་ཀྱི་ལ་འཁོར་སྲིད། འདི་ནི་བསམ་འཆར་ལེགས་པོ་ཞིག་ཡིན། འདིའི་ལན་འདེབས་ཀྱི་ཆ་ཞིག་ནི་འདི་ལྷ་སྲུབ་ཀྱི་ལྷ་སྲུབ་ཀྱི་ལྷ་སྲུབ་ནས་ཚན་རིག་ལ་རྟོག་ཞིབ་བྱེད་པ་བརྒྱུད་ཚན་རིག་གི་ལག་ལེན་ནང་ཡིན་ཤིང་གུ་བརྩེ་ཡང་ཚན་རིག་པས་མདོན་གསལ་དོན་པོར་གྲོས་སྦྲར་མི་བྱེད་པའི་ལས་ལེན་དག་གསལ་འདོན་ཡོང་སྲིད་དབྱུང་པ་ཟབ་ཏུ་གཏོང་རྒྱུ་རམ་འདེགས་ཐོབ་པས་ཡིན། འདི་ལ་གསལ་དུ་གཏོང་བར་ཚན་རིག་གི་བརྟུན་དབྱུང་རྒྱུ་རིམ་དཔེ་མཚོན་དུ་ཁྱེད་ཀྱི་ཚོད་དཔྱད་དེ་ལྟར་བྱས་པ་དང་། ཁོང་ལ་སྲུབ་འབྲས་ངེས་ཅན་ཞིག་སོན་པར་ཆ་ཞོག་ཁོང་གིས་བརྟུན་དབྱུང་དེ་ཐེངས་ལ་ཤས་ལ་ལྷ་སྲུབ་དུ་སྐྱབ་པ་དང་། ལྷ་སྲུབ་དེ་སྲུབ་འབྲས་གཅིག་མཚུངས་དེ་རང་ཐོབ་པར་ཆ་ཞོག་སྐབས་ཤིག་ནས་ཁོང་གིས་བརྟུན་དབྱུང་དེ་མཚུངས་འདོགས་བྱ་ལ། དེའི་རྒྱབ་རྟེན་ནི་གནས་སྤངས་གཅིག་པའི་འོག་བརྟུན་དབྱུང་དེ་ཉིད་ཡང་ནས་བརྒྱུར་དུ་བསྐྱབ་པས་ལྷ་སྲུབ་དེ་སྲུབ་འབྲས་གཅིག་མཚུངས་དེ་རང་འཐོབ་རྒྱུ་ཡིན་པར་ཁོང་ལ་གདེང་ཚིང་ཅིག་རྟེན་པས་ཡིན། ང་ཚོས་བརྟུན་ཀྱང་གདེང་ཚིང་དེ་ལྟར་ཐོབ་པ་ལོས་ཡིན་སྐྱེས་དུ་སེམས་སྲིད། དེ་ལྷ་སྲུབ་ལ་ཞིག་གི་ཆ་ནས་ང་ཚོས་ཐག་གཅོད་དེར་དྲི་བ་འདོན་འདོད་ལ། དེ་ནི་བརྟུན་དབྱུང་དེ་ཉིད་མ་འོངས་པར་དབྱུང་བརྒྱུར་ནས་ཡང་དུ་བལྟ་བུ་སྲུབ་འབྲས་གཅིག་མཚུངས་དེ་རང་འཐོབ་ངེས་པ་རྒྱ་ཅིས་ལས་ལེན་བྱེད་པའི་འདོད་པ་ཡིན་པ་དང་ཚོས་དེ་ལྟར་ཤེས་སམ་ལྷ་སྲུབ་ཡིན། འོན་ཀྱང་ཚན་རིག་པས་ནི་འདི་ལྷ་སྲུབ་དེ་བ་མཚུངས་པོ་དག་ལ་བསམ་གཞིགས་བྱ་རྒྱུ་དུས་ལུག་རིང་པོ་དེ་འདྲ་གཏོང་བ་ཏུ་ལམ་མི་སྲིད་པ་ཡིན་ཏེ། ཁོང་ཅག་ནི་ཡལ་ཆར་འདི་ལས་བཟང་བའི་ལས་དོན་བསྐྱབ་པར་གཞོལ་བའི་ཕྱིར། དེ་ལྷ་སྲུབ་དེ་དག་ནི་ལྷ་སྲུབ་རང་བཞིན་གྱི་ཀྱི་དེ་བ་སྣེ་དོན་དག་ཡིན་ཞིང་། ང་ཚོས་ལེ་ཚན་རིག་མར་གནད་དོན་འདི་དག་ལ་བརྒྱུར་ལོག་བྱ་རྒྱུ་ཡིན།

དེས་ན་ཚན་རིག་གི་ལྷ་སྲུབ་རིག་པའི་བྱ་བ་ཞུགས་པའི་ཆ་ཤས་ཤིག་ནི་ཚན་རིག་པ་རྣམས་ཀྱིས་ཡིན་ཤིང་གུ་བརྩེ་པའི་ལས་ལེན་དག་ལ་དྲི་བ་འདོན་རྒྱུ་དེ་ཡིན། དེ་ལྷ་སྲུབ་ཚན་རིག་པ་རང་གིས་ལྷ་སྲུབ་ཀྱི་གནད་དོན་ཐོག་གྲོས་སྦྲར་ནས་ཡང་མི་བྱེད་ཅེས་ཤུགས་ལ་གོ་ན་མི་འགྲིག་ལོ་རྒྱུས་ཀྱི་བྱུང་བའི་ཁོད་དུ་འདྲེད་ཚན་རིག་གི་ལྷ་སྲུབ་འཕེལ་རྒྱས་ཐང་ཚན་རིག་པ་དུ་མས་སྐབས་ཆེན་གྱི་འགན་འཁུར་བསྐྱབ་པ་ཡོད། དེ་དག་ལས་ཀྱི་ལས་ཀྱི་དང་། ཞེའུ་ཤེན། ཨ་ཡིན་སི་ཀེན་བཅས་ནི་འབྲུར་དུ་ཐོན་པའི་དཔེ་མཚོན་དག་ཡིན་ཞིང་། ཁོང་ཚོ་རེ་རེས་ཀྱང་ཚན་རིག་ལྷ་སྲུབ་མདུན་སྤོང་བྱ་དགོས་སམ། དྲི་ཚད་ཀྱི་ཐབས་ལམ་གང་ཞིག་ལ་བརྟེན་དགོས་སམ། ཐབས་ལམ་དེར་མི་ཚོས་གདེང་འདོགས་ཇི་ཅམ་བྱེད་འོས་སམ། ཚན་རིག་གི་ཤེས་རྒྱ་མཐའ་ཅན་ཞིག་ཡིན་ནམ་ལྷ་སྲུབ་ལྷ་སྲུབ་འབྲེལ་བའི་དྲི་བ་རྣམས་ལ་ཤུགས་སྣང་གཏིང་ཟབ་གནད་ཡོད། ང་ཚོས་མཐོང་རྒྱ་བཞིན་དེ་བའདི་དག་དབྱུང་ཡང་དེང་རབས་ཚན་རིག་ལྷ་སྲུབ་ཀྱི་ལྷ་སྲུབ་དུ་གནས་ཡོད། དེས་ན་ཚན་རིག་ལྷ་སྲུབ་སྐྱབ་རྒྱུ་སྤེལ་གང་གིས་ཡིད་འདོགས་པའི་གནད་དོན་རྣམས་ལྷ་སྲུབ་ཅམ་གྱི་རང་བཞིན་དུ་མ་ངེས་པར། དེ་དག་གིས་ད་ལན་གྱི་ཚན་རིག་མ་ལས་པའི་ལྷ་སྲུབ་མང་པོའི་ཤུགས་སྣང་ཡང་བཀྲུག་ཡོད་པ་རེད། དེ་ལྷ་སྲུབ་འདིར་ངོས་ལེན་བྱ་དགོས་པ་ཞིག་ལ།

said, it must be admitted that many scientists today take little interest in philosophy of science, and know little about it. While this is unfortunate, it is not an indication that philosophical issues are no longer relevant. Rather, it is a consequence of the increasingly specialized nature of science, and of the polarization between the sciences and the humanities that characterizes the modern education system.

You may still be wondering exactly what philosophy of science is all about. For to say that it ‘studies the methods of science’, as we did above, is not really to say very much. Rather than try to provide a more informative definition, we will proceed straight to consider a typical problem in the philosophy of science.

## Science and pseudo-science

Recall the question with which we began: what is science? Karl Popper, an influential 20th-century philosopher of science, thought that the fundamental feature of a scientific theory is that it should be falsifiable. To call a theory falsifiable is not to say that it is false. Rather, it means that the theory makes some definite predictions that are capable of being tested against experience. If these predictions turn out to be wrong, then the theory has been falsified, or disproved. So a falsifiable theory is one that we might discover to be false – it is not compatible with every possible course of experience. Popper thought that some supposedly scientific theories did not satisfy this condition and thus did not deserve to be called science at all; rather they were merely pseudo-science.

Freud’s psychoanalytic theory was one of Popper’s favourite examples of pseudo-science. According to Popper, Freud’s theory could be reconciled with any empirical findings whatsoever. Whatever a patient’s behaviour, Freudians could find an explanation of it in terms of their theory – they would never admit that their theory was wrong. Popper illustrated his point with the following example. Imagine a man who pushes a child into a river

དང་སང་གི་ཚན་རིག་པ་མང་པོས་ཚན་རིག་གི་ལྷ་གྲུབ་ལ་དོ་སྣང་ཆེར་མི་བྱེད་པར་མ་ཟད། ཁོང་ཚོའི་ཁྲོད་འདི་སྐོར་གྱི་ཤེས་  
རྒྱ་ཡང་ཉ་ཅང་རྒྱུད་རྒྱུད་ཡིན། གནས་སྣངས་འདི་ཐབས་སྐྱོ་པོ་ཞིག་ཡིན་ཏེ་དེས་ལྷ་གྲུབ་གནད་དོན་རྣམས་དང་གི་ཚར་  
བེད་མེད་དུ་གྱུར་པ་མཚོན་མི་ཐུག། གནས་སྣངས་དེ་ནི་ཚན་རིག་གི་ནང་གསེས་ཆེད་ལས་ཚན་ལག་རྗེ་མང་དུ་འབེལ་རྒྱས་  
ཕྱིན་པའི་འབྲས་བུ་དང་། དང་རབས་ཤེས་ཡོན་ལམ་ལུགས་ཀྱི་ཁྱད་ཚོས་ནང་ཚན་རིག་དང་མི་ཚོས་རིག་པ་གཉིས་སྡེ་ཚན་  
སོ་སོར་བྱེད་པའི་འབྲས་བུ་ཞིག་རེད།

མཚམས་འདིར་ད་དུང་ཁྱོད་ཉིད་ཚན་རིག་གི་ལྷ་གྲུབ་ཅེས་པ་ཡང་སྤྱིར་གང་ཞིག་ཡིན་ནམ་སྟེ་ལྷ་གྲུབ་ལྡང་དུ་རྒྱུད་དེ་  
གནས་ནས་ཡོད་སྟེ། ལོང་དུང་ཚོས་ལྷ་གྲུབ་དེ་ནི་ཚན་རིག་གི་ཐབས་ལམ་དག་ལ་དབྱེ་ཞིབ་རྟོག་དཔྱད་བྱེད་མཁན་ཞིག་  
དུ་བསྟན་པ་དེས་ཀྱང་འདིའི་སྐོར་གསལ་ཁ་སྤོང་མ་གང་ཡང་མི་སྤྲིན། ད་དུང་མཚན་ཉིད་རྒྱས་པ་ཞིག་འདོག་རྒྱར་འབད་  
བརྩོན་བྱེད་པའི་ཚབ་དུང་ཚོས་ཚན་རིག་ལྷ་གྲུབ་ཀྱི་ཁོངས་ནས་དེ་མཚུངས་ཀྱི་དཀའ་རྟོག་གཞན་ཞིག་ལ་ཐད་ཀར་བསམ་  
གཞིག་བྱ་རྒྱུ་ཡིན།

### ཚན་རིག་དངོས་དང་ཚན་རིག་བཏགས་པ་བ།

ང་ཚོས་ལོང་དུ་སྐྱེད་བསྐྱེད་པའི་ཚན་རིག་གང་རེད་དམ་ཞེས་པའི་དྲི་བ་དེ་འདིར་བསྐྱར་དུ་ཕྱིར་བློ་ཞིག་བྱེད་འོས། དུས་  
རབས་ཉི་ཤུ་པའི་ནང་གི་གྲགས་འགྲུལ་ཆེ་བའི་ལྷ་གྲུབ་སྐྱབ་བ་ལྷུ་པོ་པར་གྱིས་ཚན་རིག་གི་རྣམ་གཞག་ཅིག་ལ་ཚང་བའི་  
གཞི་ཚའི་ཁྱད་ཚོས་ཁྲོད་དུ་དེ་ཉིད་འཇུག་པར་བསྐྱབ་ཏུ་བ་དེ་དོས་འདྲིན་བྱས་ལ། རྣམ་གཞག་གང་ཞིག་འཇུག་པར་བསྐྱབ་  
ཏུ་དུ་བསྐྱབ་བས་དེ་ཉིད་དངོས་སུ་འཇུག་པར་བསྟན་པ་མིན། འོ་ན་གང་ཞེ་ན། རྣམ་གཞག་དེས་སྟོན་དཔག་དེས་ཅན་  
རིགས་གང་འདྲ་ཞིག་བྱས་ཡོད་ཀྱང་དེ་དག་ལ་མྱོང་བ་མཛོན་སུམ་དང་བསྐྱར་ཉེ་དངོས་བཤེར་བརྟག་པ་བྱེད་དུ་ཡོད་དགོས་  
པའི་དོན་ཡིན། དེ་ལྟར་དངོས་བཤེར་བརྟག་པ་བྱེད་པ་བརྒྱུད་གལ་ཏེ་སྟོན་དཔག་གང་བྱས་པ་རྣམས་འཇུག་པ་ཡིན་པར་གྲུབ་  
ཚེ། གཞི་ནས་རྣམ་གཞག་དེ་ཉིད་སུ་ལྷུང་བའམ་འཇུག་པ་ཡིན་པར་བསྐྱབ་བས་ཡིན། དེས་ན་འཇུག་པར་བསྐྱབ་ཏུ་གི་  
རྣམ་གཞག་གང་ཡིན་ཡང་དེ་ཉིད་ང་ཚོས་ད་གཞོན་འཇུག་པར་རྟོགས་སྲིད་པ་ཡིན་ཏེ། དེ་ཉིད་སྲིད་ཏུ་གི་མྱོང་བ་ཡོད་དོ་  
ཅོག་དང་འགྲིག་མཐུན་དུ་མི་གནས་པར་རྟེན་སྲིད་པའི་ཕྱིར། འོན་ཀྱང་ཚན་རིག་གི་རྣམ་གཞག་ཁོངས་སུ་བགངས་པ་འགའ་  
ཞིག་ལ་ཚ་རྒྱུན་འདི་མ་ཚང་བས་དེ་དག་ལ་ཚན་རིག་གི་མིང་གིས་བསྟན་པ་ནི་འོས་བབ་མིན་ཏེ། དེ་དག་ཚན་རིག་བཏགས་  
པ་བ་ཅན་ཡིན་པའི་ཕྱིར་ཞེས་པོ་པར་བཞེད་དོ།

པོ་པར་གྱིས་ཚན་རིག་བཏགས་པ་བའི་མཚན་གཞིར་འཐད་ཆེ་བར་བསྐྱབ་པ་མང་པོའི་ཁྲོད་ནས་གཅིག་ནི་མི་རྩི་རྟེས་  
བཏོན་པའི་སེམས་དཔྱད་རྣམ་གཞག་དེ་ཡིན། པོ་པར་ལྟར་ན་མི་རྩི་རྟེས་རྣམ་གཞག་དེ་ནི་དངོས་མྱོང་གི་རྟེན་དོན་གང་  
འདྲ་ཞིག་དང་ཡང་སྟུམ་སྐྱིག་བྱེད་ཐུབ་སྟེ། དཔེར་ན་ནད་པ་ཞིག་གི་ཀྲུ་སྟོང་རི་འདྲ་ཡིན་ཏུ། དེར་མི་རྩི་རྟེས་འབྲང་  
པ་རྣམས་གྱིས་རང་གི་རྣམ་གཞག་དང་འཚམས་པའི་འགྲེལ་བཤད་ཅིག་རི་ལྟར་བྱས་ཀྱང་བཅའ་དུ་ཡོད་པས། རྣམ་ཡང་  
ཁོང་ཅག་གི་རྣམ་གཞག་དེ་ནོར་བ་ཡིན་པར་ཁས་ལེན་མི་དགོས་པ་ལྟ་བུ་ཡིན། པོ་པར་གྱིས་གཤམ་གསལ་གྱི་དཔེར་བརྗོད་  
འདིའི་སྐོར་ནས་རང་གི་བསམ་དོན་གསལ་བསྐྱོལ་བྱས་ལ། དེ་ནི་དཔེར་ན་མི་ཞིག་གིས་གསོད་སེམས་གྱིས་བསྐྱབ་ཏེ་བྱིས་པ་  
ཞིག་རྒྱུ་ལ་བསྐྱར་ལ། ཡང་གཞན་ཞིག་གིས་ནི་རང་སོག་སྐོས་གཏོང་གིས་བྱིས་པ་དེ་སྐོབ་པར་ཞུགས་པའི་དབང་དུ་བཏང་ན།

with the intention of murdering him, and another man who sacrifices his life in order to save the child. Freudians can explain both men's behaviour with equal ease: the first was repressed, and the second had achieved sublimation. Popper argued that through the use of such concepts as repression, sublimation, and unconscious desires, Freud's theory could be rendered compatible with any clinical data whatever; it was thus unfalsifiable.

The same was true of Marx's theory of history, Popper maintained. Marx claimed that in industrialized societies around the world, capitalism would give way to socialism and ultimately to communism. But when this didn't happen, instead of admitting that Marx's theory was wrong, Marxists would invent an *ad hoc* explanation for why what happened was actually perfectly consistent with their theory. For example, they might say that the inevitable progress to communism had been temporarily slowed by the rise of the welfare state, which 'softened' the proletariat and weakened their revolutionary zeal. In this sort of way, Marx's theory could be made compatible with any possible course of events, just like Freud's. Therefore neither theory qualifies as genuinely scientific, according to Popper's criterion.

Popper contrasted Freud's and Marx's theories with Einstein's theory of gravitation, also known as general relativity. Unlike Freud's and Marx's theories, Einstein's theory made a very definite prediction: that light rays from distant stars would be deflected by the gravitational field of the sun. Normally this effect would be impossible to observe – except during a solar eclipse. In 1919 the English astrophysicist Sir Arthur Eddington organized two expeditions to observe the solar eclipse of that year, one to Brazil and one to the island of Principe off the Atlantic coast of Africa, with the aim of testing Einstein's prediction. The expeditions found that starlight was indeed deflected by the sun, by almost exactly the amount Einstein had predicted. Popper was very impressed by this. Einstein's theory had made a definite, precise prediction, which was confirmed by observations. Had it turned out that starlight was not

དེར་སི་རོ་ཡི་རྟེ་རྗེས་འབྲང་པ་རྣམས་ཀྱིས་ནི་མི་དེ་གཉིས་ཀའི་ཀྱན་སྦྱོང་དེར་དགའ་ཚེགས་ཆེར་མེད་པར་འབྲེལ་བཤད་བདེ་སྟོང་མཚམས་པ་ཞིག་བྱེད་ཅུས་ཏེ། མི་དང་པོ་དེར་འགོག་གཞོན་ཐོག་པར་བསྟུང་ཅུས་ཤིང་། གཉིས་པར་རྣམས་སྦྱོང་སྟོབ་པར་བཤད་ཚོགས་པའི་ཕྱིར། དེས་ན་པོ་པར་གྱིས་བསྟུབ་འདོད་པ་ནི་འདྲི་ལྟ་སྟེ། ནད་པའི་གནས་སྣངས་གང་འདྲ་ཞིག་དང་འཕྲད་ཅུང་། འགོག་གཞོན་ཐོག་པ་དང་། རྣམས་སྦྱོང་སྟོབ་པ། མངོན་གྱུར་མེད་པའི་འདོད་པ་སྦྱེས་པ་ལྟ་བུའི་ལྟ་ཚུལ་བཤད་སྟུང་པའི་སྟོན་ཀན་གནས་སྣངས་དེ་ལ་བརྟེན་པའི་མི་རོ་ཡི་རྟེ་འི་རྣམ་གཞག་གི་དགའ་བ་བསྟུལ་དུ་ཡོད་པས། རྣམ་གཞག་དེ་ཉིད་འཕྲུལ་པར་གཞན་ཡང་བསྟུབ་ཏུ་མེད་པའི་ཕྱིར་ཞེས་པ་ཡིན།

མར་ཁ་སིའི་བྱུང་རབས་ལོ་རྒྱུས་དང་འབྲེལ་བའི་རིགས་པའི་རྣམ་གཞག་ཀྱང་སྤར་དང་གཅིག་མཚམས་ཡིན་པ་པོ་པར་གྱིས་བཤད། འདྲམ་སྤིང་ཚོན་གྱི་བཟོ་ལས་ཡར་ཐོན་ཅན་གྱི་སྤྱི་ཚོགས་རྣམས་མ་ཚ་རིང་ལུགས་ནས་སྤྱི་ཚོགས་རིང་ལུགས་གྱི་ཕྱོགས་སུ་བཤོད་པར་འགྱུར་ལ། དེ་ནས་མཐར་དམར་པོའི་རིང་ལུགས་གྱི་ཕྱོགས་སུ་བཞུད་པར་འགྱུར་ཚུལ་མར་ཁ་སིས་བཤད་ཡོད། འོན་ཀྱང་དངོས་འབྲེལ་དེ་ལྟར་མ་བྱུང་བའི་སྐབས་མར་ཁ་སིའི་རྗེས་འབྲང་པ་རྣམས་ཀྱིས་མར་ཁ་སིའི་རྣམ་གཞག་འོར་བ་ཡིན་པ་ཁས་ལེན་རྒྱུའི་ཚབ་ཏུ་བྱུང་བའི་གནས་སྣངས་དེ་ཉིད་དོན་དངོས་སོགས་ཁོ་ཚོའི་རྣམ་གཞག་དང་ཡོངས་སུ་མཐུན་ལུགས་གྱི་འཕྲུལ་གསལ་འབྲེལ་བཤད་ཅིག་རྒྱག་དེས་རེད། དཔེར་ན་གནས་སྐབས་རིང་དམར་པོའི་རིང་ལུགས་ཕྱོགས་སུ་བཞུད་འགོས་དལ་དུ་བྱིན་པའི་རྒྱ་མཚན་དུ་བར་དེར་སྤྱི་བདེ་རྒྱལ་ཁབ་འབེལ་རྒྱས་སོང་བ་དེས་འབྱོར་མེད་ཀྲལ་རིམ་སྟེང་འདྲམས་སུ་འཁོད་ཅིང་དེ་དག་རྒྱད་གྱི་གྲུབ་ལོག་གི་ངར་ཞེན་ཉམས་ཉམས་སུ་བཏང་བས་ཡིན་ཚུལ་བརྗོད་སྟེ། ཚུལ་འདི་ལྟར་གོང་དུ་པོ་རོ་ཡི་རྟེ་འི་རྣམ་གཞག་རྗེ་བཞིན་དུ་མར་ཁ་སིའི་རྣམ་གཞག་འདི་ཡང་སྤིང་ཅུང་གི་བྱུང་བ་ཅི་འདྲ་ཞིག་དང་ཡང་འཚོམས་སྦྱིག་གཏོང་དུ་ཡོད། དེས་ན་པོ་པར་གྱི་ཆ་རྒྱུན་ལྟར་ན་རྣམ་གཞག་དེ་གཉིས་ཀ་ཚན་རིག་རྣམ་དག་གི་གས་སུ་རྒྱུད་གྱི་མེད།

པོ་པར་གྱིས་མི་རོ་ཡི་རྟེ་འི་དང་མར་ཁ་སིའི་རྣམ་གཞག་རྣམས་ཨ་ཡིན་སི་ཤེན་གྱི་འཐེན་ཤུགས་རྣམ་གཞག་སྟེ། མིང་གཞན་སྤྱིའི་ལྟོས་བྱུབ་རྣམ་གཞག་ཏུ་བཏགས་པ་དེ་དང་ལྟོག་བསྟུར་བྱས་ཡོད། གོང་གི་རྣམ་གཞག་གཉིས་དང་མི་འདྲ་བར། ཨ་ཡིན་སི་ཤེན་གྱི་རྣམ་གཞག་གིས་རྒྱང་རིང་གི་སྐར་མ་དག་ལས་བྱུང་བའི་འོད་ཟེར་རྣམས་ཉེ་མའི་འཐེན་ཤུགས་ར་བས་འཕྱོག་པོར་གཏོང་བའི་སྟོན་དཔག་དེས་གཏན་ཞིག་བྱས་ལ། ཚུལ་འདི་ནི་ཉེ་འདྲིན་གྱི་སྐབས་མ་གཏོགས་རྒྱུན་ལྡན་མངོན་མི་བྱུབ་པས། ཕྱི་ལོ་ ༡༩༡༩ ལོར་དབྱིན་ཡུལ་གྱི་སྐར་དབྱུང་དངོས་ཁམས་རིག་པ་བསྟོན་ལུགས་ཨར་ཐར་ཨེ་ཏིང་ཤོན་གྱིས་ཨ་ཡིན་སི་ཤེན་གྱི་སྟོན་དཔག་དེར་ཚོད་ལྟ་བུ་རྒྱུའི་འདུན་པ་བཅངས་ཏེ་སྟོ་ཨ་རིའི་བྱར་རྗེ་ལ་ཡུལ་གྱ་དང་ཨ་མི་རི་ཁའི་རུབ་མཚོར་ཆགས་པའི་པི་རིན་སི་པའི་སྤིང་བུན་གཉིས་སུ་ལོ་དེའི་ཉེ་འདྲིན་ལ་ཞིབ་ལྟ་བུ་བྱེད་ཆེད་སྐོར་སྦྱོང་གཉིས་གོ་སྦྱིག་བྱས། སྐབས་དེའི་ལྟ་སྐོར་བ་རྣམས་ཀྱིས་དོན་དངོས་སོགས་ཉེ་མས་སྐར་འོད་གྱི་ཁ་ཕྱོགས་སྟོག་ཅིང་། འཕྱོག་ཚད་ཀྱང་ཨ་ཡིན་སི་ཤེན་གྱིས་སྟོན་དཔག་བྱས་པའི་ཚད་དང་ཏ་ལམ་ལོངས་སུ་མཐུན་པར་ཤེས་ཡོད། ངང་ཚུལ་འདིས་པོ་པར་གྱི་ཡིད་དབང་ཆེར་སྟོགས། ཨ་ཡིན་སི་ཤེན་རྣམ་གཞག་དེས་ཚོད་ཐིགས་ལ་དེས་གཏན་ཆེ་བའི་སྟོན་དཔག་ཅིག་བརྒྱབ་པ་དེ་ཉིད་ལྟ་ཞིབ་བརྒྱུད་པར་འཕྲོད་བྱུང་བ་རེད། ཅི་སྟེ་ཉེ་མས་སྐར་འོད་གྱི་ཁ་ཕྱོགས་མ་བསྟོགས་པ་བྱུང་ཆོ་དེས་ཨ་ཡིན་སི་ཤེན་འཕྲུགས་པར་སྟོན་རྒྱ་ལས་འདས་མེད།



deflected by the sun, this would have showed that Einstein was wrong. So Einstein's theory satisfies the criterion of falsifiability.

Popper's attempt to demarcate science from pseudo-science is intuitively quite plausible. There is certainly something fishy about a theory that can be made to fit any empirical data whatsoever. But some philosophers regard Popper's criterion as overly simplistic. Popper criticized Freudians and Marxists for explaining away any data that appeared to conflict with their theories, rather than accepting that the theories had been refuted. This certainly looks like a suspicious procedure. However, there is some evidence that this very procedure is routinely used by 'respectable' scientists – whom Popper would not want to accuse of engaging in pseudo-science – and has led to important scientific discoveries.

Another astronomical example can illustrate this. Newton's gravitational theory, which we encountered earlier, made predictions about the paths the planets should follow as they orbit the sun. For the most part, these predictions were borne out by observation. However, the observed orbit of Uranus consistently differed from what Newton's theory predicted. This puzzle was solved in 1846 by two scientists, Adams in England and Leverrier in France, working independently. They suggested that there was another planet, as yet undiscovered, exerting an additional gravitational force on Uranus. Adams and Leverrier were able to calculate the mass and position that this planet would have to have, if its gravitational pull was indeed responsible for Uranus' strange behaviour. Shortly afterwards the planet Neptune was discovered, almost exactly where Adams and Leverrier had predicted.

Now clearly we should not criticize Adams' and Leverrier's behaviour as 'unscientific' – after all, it led to the discovery of a new planet. But they did precisely what Popper criticized the Marxists for doing. They began with a theory – Newton's theory of gravity – which made an incorrect prediction about Uranus' orbit. Rather than concluding that Newton's theory must be wrong, they stuck by

དེར་བརྟེན་ཨ་ཡིན་སེའེན་གྱི་རྣམ་གཞག་ལ་འཁྲུལ་པར་བསྐྱབ་ཚུང་གི་ཆ་རྒྱུན་དེ་ཚང་བ་རེད།

ཚན་རིག་དངོས་དང་བཏགས་པ་བའི་དབྱེ་མཚམས་འབྲེད་པའི་པོ་པར་གྱི་འབད་ཚོལ་དེ་སློབ་ལྟོན་སྐྱེས་ལ་རྒྱ་མཚན་ལྟོན་པ་  
ཞིག་ཏུ་སྤང་སྤོང་དེ། དངོས་སྤོང་གི་གནས་སྤངས་ཅི་འདྲ་ཞིག་ལའང་འཚམས་སྦྱར་ཚུང་བའི་རྣམ་གཞག་དག་ནི་ཉན་ཉན་གྱི་  
གྱུ་ཅན་ཞིག་ཡིན་ལས་ཆེ་བའི་ཕྱིར། དེ་ལྟར་ནའང་ལྷ་གྲུབ་སྐྱེ་བ་ལ་ལས་པོ་པར་གྱི་ཆ་རྒྱུན་དེ་ཉ་ཅང་སྤབས་བདེ་སྤྲོ་བཅོས་ཤིག་  
ཏུ་ལྟ་གིན། དེ་ཡང་མི་རོ་ཡི་རྟེ་དང་མར་ཁ་སེའི་རྗེས་འབྲང་བ་དག་གིས་སོ་སོའི་རྣམ་གཞག་དང་འགལ་ཚུང་བའི་གནས་  
སྤངས་གང་འདྲ་ཞིག་འཕྲད་ཀྱང་དེར་རང་སྦྱོར་དོས་ལེན་མེད་པར་ད་དུང་རང་གི་རྣམ་གཞག་ལ་དག་པ་སྦྱིན་པའི་ཚོལ་བ་  
བསྐྱེད་ཚུལ་དེར་པོ་པར་གྱིས་སྦྱོར་བརྗོད་བྱས་པ་ལྟར། བྱེད་འོས་པ་ཞིག་ཏུ་འང་ཉན་ཉན་མཐོང་སྤིང། འོན་ཀྱང་ཆ་འཛོག་  
འཕེར་བར་བཟུང་བའི་ཚན་རིག་པ་དུ་མ་ཞིག་གིས་ཐབས་ཚུལ་དེ་ག་ཉིད་རྒྱུན་ལྟར་དུ་བཀོལ་སྤོང་བྱེད་ཅིང། དེ་ལས་ཚན་  
རིག་གི་གསར་རྟེན་གལ་ཆེན་མང་པོ་ཐོབ་ཡོད་ལ། དེར་མ་ཟད་ཚན་རིག་པ་དེ་དག་ནི་པོ་པར་གྱིས་ཀྱང་ཚན་རིག་བཏགས་  
པ་བ་ལག་བསྟར་བྱེད་མཁན་བྱས་སུ་མི་བརྩེ་བའི་ཕྱིར།

དོན་གནད་འདི་སྐར་དབྱེད་དང་འབྲེལ་བའི་དཔེ་མཚན་གཞན་ཞིག་གི་སློབ་ནས་གསལ་སྟོན་བྱེད་ཐུབ་ཤེ། གཟའ་རྣམས་ཉི་  
མར་སྐོར་བ་བྱེད་པ་ན་བཤོད་ལམ་གང་འདྲ་ཞིག་བཟུང་དགོས་མིན་ཐད་གོང་དུ་གསལ་བའི་ཞེ་འུ་འོན་གྱི་འཐེན་འགྲུལ་རྣམ་  
གཞག་གིས་སྟོན་དཔག་ཅིག་བྱས་ཡོད་ལ། དེས་གང་སྟོན་དཔག་བྱས་པའི་བྱུང་དོན་པལ་མོ་ཆེ་ལྟ་ཞིབ་བརྒྱུད་ར་སྟོན་ཐུབ་  
ཡོད། འོན་ཀྱང་གཟའ་རྣམ་རྒྱུལ་གྱི་འཁོར་ལམ་ཐད་ལྟ་ཞིབ་བརྒྱུད་གང་གསལ་བ་རྣམས་ཞེ་འུ་འོན་གྱི་རྣམ་གཞག་གིས་གང་སྟོན་  
དཔག་བྱས་པ་དང་འགལ་བར་ཡང་ཡང་ཐོན། མགོ་རྟོག་འདི་ ༡༧༤ ལོར་དབྱིན་ཡུལ་གྱི་ཚན་རིག་པ་ཨེ་ཏེ་མ་སི་དང་། ས་  
རན་སེའི་ཚན་རིག་པ་ལེ་མེར་རི་ཡར་གཉིས་སོ་སོས་རང་དབང་གི་སློབ་ནས་བསལ་ཡོད། ཁོང་གཉིས་ཀྱིས་སྐབས་དེར་ད་དུང་  
གཏན་འཁེལ་བྱས་མེད་པའི་གཟའ་གཞན་ཞིག་གིས་གཟའ་རྣམ་རྒྱུལ་ལ་འཐེན་འགྲུལ་འཕར་མ་གཞོན་གྱི་ཡོད་པའི་བསམ་  
ཚུལ་བཏོན་ཅིང། གཟའ་རྣམ་རྒྱུལ་གྱི་རྒྱ་སྤངས་ལ་མ་ཟུང་དེ་ཅི་སྟེ་འཐེན་འགྲུལ་གྱི་དབང་གིས་ཡིན་ན་འཐེན་འགྲུལ་དེ་  
གང་ལས་འབྲུང་བའི་གཟའ་གཞན་དེར་གདོས་ཚད་ག་ཚོད་དགོས་པ་དང་གནས་ལུལ་གང་དུ་ཡིན་དགོས་པའི་ཚད་རྣམས་  
ཨེ་ཏེ་མ་སི་དང་ལེ་མེར་རི་ཡར་གྱིས་རྗེས་བརྒྱབ་ནས་བཏོན་ཡོད། དེ་ནས་ལྷན་རིང་མ་སོང་བར་ཨེ་ཏེ་མ་སི་དང་ལེ་མེར་རི་  
ཡར་གྱིས་སྤར་སྟོན་དཔག་བྱས་པའི་གནས་ལུལ་དེ་ག་ཅམ་དུ་གཟའ་མཚོ་རྒྱལ་རྟེན་པ་རེད།

ཨེ་ཏེ་མ་སི་དང་ལེ་མེར་རི་ཡར་གྱི་བྱེད་སྤངས་དེར་ཚན་རིག་དང་མི་མཐུན་པའི་སྦྱོན་འཇུགས་མ་བྱེད་ན་བཟང་ཚུལ་ནི་ཆེས་  
གསལ་ལ། གང་ལྟར་ཡང་དེ་ལས་གཟའ་གསར་པ་ཞིག་རྟེན་པར་རམ་འདེགས་ཐོབ་ཡོད། དེ་ལྟར་འདྲ་ཁོང་གཉིས་ཀྱིས་གང་  
བྱས་པ་དེ་ནི་པོ་པར་གྱི་སྦྱོན་བརྗོད་ཀྱི་གཞིར་གྱུར་པའི་མར་ཁ་སེའི་རྗེས་འབྲང་བ་རྣམས་ཀྱི་བྱེད་ལུགས་དེ་ག་ཆགས་ཡོད།  
ཁོང་གཉིས་ཀྱིས་གཟའ་རྣམ་རྒྱུལ་གྱི་འཁོར་ལམ་ཐད་སྟོན་དཔག་འོར་བ་བྱས་པའི་ཞེ་འུ་འོན་གྱི་འཐེན་འགྲུལ་རྣམ་གཞག་  
ནས་འགོ་བསྐྱེད་སལ། དེ་ནས་ཞེ་འུ་འོན་གྱི་རྣམ་གཞག་དེ་འོར་བ་ཡིན་པའི་སྟོན་ཚིག་རྒྱུལ་རྒྱུའི་ཚབ་ཏུ་དེར་སྤར་མཐུད་དེ་  
བདེན་ལ་སྦྱིན་བཞེན་དུ། འགལ་འདུར་སྤང་བའི་མཐོང་ཚུལ་སེལ་ཆེད་སྤར་ལས་གཞན་པའི་གཟའ་གསར་པ་ཞིག་ཡོད་

the theory and attempted to explain away the conflicting observations by postulating a new planet. Similarly, when capitalism showed no signs of giving way to communism, Marxists did not conclude that Marx's theory must be wrong, but stuck by the theory and tried to explain away the conflicting observations in other ways. So surely it is unfair to accuse Marxists of engaging in pseudo-science if we allow that what Adams and Leverrier did counted as good, indeed exemplary, science?

This suggests that Popper's attempt to demarcate science from pseudo-science cannot be quite right, despite its initial plausibility. For the Adams/Leverrier example is by no means atypical. In general, scientists do not just abandon their theories whenever they conflict with the observational data. Usually they look for ways of eliminating the conflict without having to give up their theory; this is a point we shall return to in Chapter 5. And it is worth remembering that virtually every theory in science conflicts with some observations – finding a theory that fits all the data perfectly is extremely difficult. Obviously if a theory persistently conflicts with more and more data, and no plausible ways of explaining away the conflict are found, it will eventually have to be rejected. But little progress would be made if scientists simply abandoned their theories at the first sign of trouble.

The failure of Popper's demarcation criterion throws up an important question. Is it actually possible to find some common feature shared by all the things we call 'science', and not shared by anything else? Popper assumed that the answer to this question was yes. He felt that Freud's and Marx's theories were clearly unscientific, so there must be some feature that they lack and that genuine scientific theories possess. But whether or not we accept Popper's negative assessment of Freud and Marx, his assumption that science has an 'essential nature' is questionable. After all, science is a heterogeneous activity, encompassing a wide range of different disciplines and theories. It may be that they share some fixed set of features that define what it is to be a science, but it may

པའི་བསམ་འཆར་བཏོན་པ་རེད། དེ་དང་འབྲེན་པར་མ་ཚུ་རིང་ལུགས་ཀྱིས་དམར་པོའི་རིང་ལུགས་ཚུགས་སུ་འདྲེན་ལུགས་ཀྱི་  
མཚན་མ་གང་ཡང་མ་མངོན་པའི་སྐབས་མར་ཁ་སིའི་རྗེས་འབྲང་པ་རྣམས་ཀྱིས་མར་ཁ་སིའི་རྣམ་གཞག་དེ་ཉིད་འཁྲུལ་  
བ་ཅན་དུ་བཟུང་ཏེ་དོར་རྒྱའི་ཚབ་ཏུ་རྣམ་གཞག་དང་འགལ་བའི་མཐོང་ཚུལ་རྣམས་ཐབས་ལམ་གཞན་གྱི་སློབ་མཁས་སེལ་  
ཐབས་ཀྱི་གསལ་བཤད་འཚོལ་བར་འབྲུངས་ཡོད། གལ་ཏེ་ཨ་ཤི་ཤི་མ་སི་དང་ལེ་མེར་རི་ཡར་གྱིས་གང་བྱས་པ་དེ་ཡང་  
དག་པ་ཞིག་དང་། མིག་དཔེར་འོས་པའི་ཚན་རིག་རྣམ་དག་ཏུ་དོས་ལེན་བྱས་ཆོ། མར་ཁ་སིའི་རྗེས་འབྲང་པ་རྣམས་  
ཚན་རིག་བཏགས་པ་བའི་བྱ་གཞག་ལ་འཇུག་པའི་སློབ་འཇུགས་ཀྱི་ཚུ་བྱི་མ་དང་བའི་གནད་དོན་ཞིག་ཅི་ལ་མིན།

འདིས་གང་ཞིག་སློབ་ནམ་ཞེན། བོ་པར་གྱི་ཚན་རིག་དངོས་དང་བཏགས་པ་བའི་དབྱེ་མཚམས་འབྲེད་པའི་རྩོམ་བཤེས་ཐོག་  
མའི་སྤང་ཚོད་ལ་རྒྱ་མཚན་ལྟར་པ་ཞིག་ཏུ་སྤང་ཡང་དོན་ལ་ཏག་ཏག་གནས་མེད་པ་དེ་ཡིན། དེ་ཡང་ཨ་ཤི་ཤི་མ་སི་དང་ལེ་མེར་  
རི་ཡར་གྱི་དཔེ་མཚན་དེ་སྤྱི་འགྲོས་དང་མི་མཐུན་པ་ཞིག་མིན། རྒྱུར་བཏང་ནས་ཚན་རིག་པས་སོ་སོའི་རྣམ་གཞག་རྣམས་  
ལྟ་ཞིབ་ཀྱི་རྙེད་དོན་དང་འགལ་ཚད་ལ་ལམ་སང་འདོར་གྱི་མེད། ཁོང་ཚོས་རྒྱ་དུ་སོ་སོའི་རྣམ་གཞག་སྤོང་མི་དགོས་པ་གཙོ་  
འདོན་གྱིས་འགལ་བ་གང་རིག་ཀྱང་དེ་སེལ་བའི་ལམ་ཞིག་འཚོལ་གྱི་ཡོད། ལེ་ཚན་ལྟ་བུའི་ནང་སྤྲོད་ཡང་གནད་དོན་འདིའི་  
ཐོག་ང་ཚོ་ཕྱིར་ལོག་བྱ་རྒྱ་ཡིན། ཚན་རིག་གི་རྣམ་གཞག་ཏུ་ལམ་ཡོད་དོ་ཅོག་ལྟ་ཞིབ་ཀྱི་རྙེད་དོན་གང་ཡང་རུང་བ་ཞིག་  
དང་འགལ་བར་གྲུབ་པ་ནི་མལ་ཆེར་ངེས་པ་ཡིན། གནད་དོན་འདི་སློབ་ལ་དུ་བཟུང་ན་དག་མཚན་ཡོད། ཚད་ལྷག་གཏན་  
ནས་མེད་པར་གནས་སྤངས་ཐམས་ཅད་དང་ཡོངས་སུ་མཐུན་མཁན་གྱི་རྣམ་གཞག་ཅིག་རྙེད་རྒྱུ་ནི་ཤིན་ཏུ་དགའ། གལ་ཏེ་  
རྣམ་གཞག་ཅིག་ཡང་ནས་ཡང་དུ་གནས་སྤངས་ཇི་མང་ཇི་མང་དང་འགལ་འདུར་གྱུར་པ་དང་། རྒྱ་མཚན་ལྟར་པའི་སློབ་མཁས་  
འགལ་འདུ་སེལ་བའི་བཤད་པ་ཡང་རྙེད་དུ་མེད་ན། དེ་ཉིད་སུན་དབྱུང་བ་ལས་འོས་མེད། དེ་ལྟར་འདུང་གལ་ཏེ་ཚན་རིག་པས་  
སོ་སོའི་རྣམ་གཞག་ལ་དགའ་འཇོག་གི་མཚན་མ་མངོན་ཅམ་ཉིད་ནས་དེ་དག་སྤངས་དགོས་ན་ནི་ཡར་རྒྱས་ཉུང་དུ་ལས་གཏོང་  
མི་ཐུབ།

བོ་པར་གྱི་དབྱེ་མཚམས་ཆ་རྒྱུན་གྱི་དགོངས་འཆར་ལམ་འགྲོ་མ་སོང་བ་དེས་དྲི་བ་འགངས་ཆེན་ཞིག་བསྐྱངས་ཡོད། དེ་ནི་  
ཁྱད་ཚོས་གང་ཞིག་ང་ཚོས་ཚན་རིག་ཏུ་བཅུས་པའི་ཚོས་ཡིན་ཚད་ལ་ཐུན་མོང་དུ་ཚང་ལ། དེ་ལས་གཞན་ཀུན་ལ་མ་ཚང་  
བའི་ཁྱད་ཚོས་དེ་འདྲ་དངོས་གནས་ལ་རྙེད་སྲིད་དམ་ཞེས་པ་དེ་ཡིན། བོ་པར་གྱིས་ནི་དེ་ལྟར་ཡོད་པའི་ཚོད་དཔག་བྱས་ཤིང་།  
ཁོང་ལྟར་ན་མི་རོ་ཡི་རྒྱུ་ལྟར་རྣམ་གཞག་དང་མར་ཁ་སིའི་རྣམ་གཞག་རྣམས་ཚན་རིག་དངོས་མིན་པ་ཏུ་ཅང་གསལ་བས། ཚན་  
རིག་གི་རྣམ་གཞག་དངོས་དག་ལ་ཚང་ལ་གཞན་དག་ལ་མ་ཚང་བའི་ཁྱད་ཚོས་ཤིག་ངེས་པར་དུ་ཡོད་དགོས་པར་ཁོང་གིས་  
སེམས། མི་རོ་ཡི་རྒྱུ་དང་མར་ཁ་སིའི་ལྟ་ཚུལ་དག་ལ་དམིགས་པའི་བོ་པར་གྱི་ཚོད་དཔག་ཞན་པོ་དེ་ང་ཚོས་ཁས་ལེན་མིན་  
ཇི་ལྟར་ཡང་། ཁོང་གིས་ཚན་རིག་ཡིན་ཚད་རང་བཞིན་སྤོང་པོ་ཅན་དུ་བཟུངས་པ་དེ་ནི་ལྷག་ཀ་ཅན་ཞིག་ཡིན། གང་ལྟར་ཡང་  
ཚན་རིག་ནི་སྤྱི་ཚོད་དང་རྣམ་གཞག་ཐ་དང་འདྲ་མིན་འདུས་པའི་སྤྱོད་ཚོགས་རང་བཞིན་གྱི་བྱ་གཞག་ཅིག་ཡིན། དེ་རྣམས་  
ལ་ཚན་རིག་ཏུ་གང་གིས་མཚན་པར་བྱེད་པའི་ཁྱད་ཚོས་ཀྱི་ཚོགས་ངེས་གཏན་ཞིག་ཐུན་མོང་དུ་ཚང་བའང་སྲིད་ལ། ཡང་  
ན་དེ་འདྲ་མ་ཚང་བའང་སྲིད། ལྟ་བུ་བསྐྱེད་པ་ལུ་ཏུ་མིག་མེ་ཏེ་གོན་ཤི་ཏེ་ཡིན་གྱིས་གང་ཞིག་རྙེད་ཀྱི་གསུང་གཏོགས་མིན་

not. The philosopher Ludwig Wittgenstein argued that there is no fixed set of features that define what it is to be a 'game'. Rather, there is a loose cluster of features most of which are possessed by most games. But any particular game may lack any of the features in the cluster and still be a game. The same may be true of science. If so, a simple criterion for demarcating science from pseudo-science is unlikely to be found.

མཚན་བྱེད་ཀྱི་བྱང་ཚལ་གྱི་ཚོགས་ངེས་ཅན་དེ་འདྲ་མེད་པར་བསྐྱབས་ཡོད། དེ་ལས་རྣམས་སྤྱོད་ལོང་གིས་སྤྱོད་རིགས་སལ་མོ་  
ཆེར་མང་ཆེ་བ་ཚང་བའི་བྱང་ཚལ་གྱི་ཚོགས་ལྗོགས་ཙམ་པ་ཞིག་ཡོད་ཚོགས་ལ། དེ་ལྟ་ན་འདྲ་སྤྱོད་རིགས་བྱེ་བྲག་པ་ཞིག་ལ་  
དེ་ལྟའི་ཚོགས་ཀྱི་བྱང་ཚལ་གང་ཡང་མ་ཚང་བཞིན་དུ་ད་དུང་སྤྱོད་རིགས་ཀྱི་ཁོངས་སུ་གཏོགས་པ་དེ་འདྲ་ཡོད་ཚོགས་པར་  
བཤད། ཚུལ་འདི་ཚན་རིག་ལའང་བདེན་སྲིད། དེ་ལྟར་ཡིན་ཚེ་ཚན་རིག་དངོས་དང་བཏགས་པ་བའི་དབྱེ་མཚམས་འབྱེད་  
བྱེད་ཀྱི་ཆ་རྒྱུན་སྐྱབས་བདེ་ཞིག་སལ་ཆེར་རྟེན་དུ་མེད། །།



## Chapter 2

# Scientific reasoning

Scientists often tell us things about the world that we would not otherwise have believed. For example, biologists tell us that we are closely related to chimpanzees, geologists tell us that Africa and South America used to be joined together, and cosmologists tell us that the universe is expanding. But how did scientists reach these unlikely-sounding conclusions? After all, no one has ever seen one species evolve from another, or a single continent split into two, or the universe getting bigger. The answer, of course, is that scientists arrived at these beliefs by a process of reasoning or inference. But it would be nice to know more about this process. What exactly is the nature of scientific reasoning? And how much confidence should we place in the inferences scientists make? These are the topics of this chapter.

### Deduction and induction

Logicians make an important distinction between deductive and inductive patterns of reasoning. An example of a piece of deductive reasoning, or a deductive inference, is the following:

All Frenchmen like red wine

Pierre is a Frenchman

---

Therefore, Pierre likes red wine

# ལེ་ཚན། ༡

## ཚན་རིག་གི་གཏན་ཚིགས་འདྲེན་ལུགས།

ཚན་རིག་པས་ང་ཚོར་བསྟན་སོང་བས་མ་གཏོགས་ང་ཚོས་ད་རུང་ཡིད་ཆེས་མི་བྱེད་པར་ངེས་པའི་འཇིག་རྟེན་ཁམས་ཀྱི་གནས་ཚུལ་མང་པོ་ཞིག་ཁོ་ཚོས་ང་ཚོར་རྒྱུན་མཐུན་དེ་སྟོན་གྱི་ཡོད། དཔེར་ན་སྐྱེ་དངོས་རིག་པ་བས་ང་ཚོ་སྤྲོད་ཆིམ་པེན་རྗེ་དང་ཉེ་འབྲེལ་ཡིན་པར་བསྟན་པའི་གནས་ཚུལ་དང་། ས་ཁམས་རིག་པ་བས་སྤྱིང་ཚེན་ཨ་མི་རི་ཁ་དང་སྟོ་ཨ་མེ་རི་ཁ་གཉིས་དེ་སྤྲོད་པར་བསྟན་པའི་གནས་ཚུལ་དང་། འཇིག་རྟེན་ཁམས་རིག་སྐྱེ་བས་འཇིག་རྟེན་ཁམས་འདི་ལྟ་མཐུན་དེ་རྒྱ་སྐྱེད་འགོ་བཞེན་པར་བསྟན་པ་ལྟ་བུ་ཡིན། ཚན་རིག་པ་རྣམས་འདི་ལྟར་སྤྲོད་ཚོང་ལ་ཡིན་མི་སྲིད་པ་ལྟ་བུའི་གྲུབ་དོན་འདི་དག་ལ་ངེ་ལྟར་སོན་ནམ། གང་ལྟར་ཡང་སྐྱེ་ལྡན་ཉེ་རིགས་གཅིག་ལས་ཉེ་རིགས་གཞན་ཞིག་མཆེད་པ་སྲུས་ཀྱང་མཐོང་མེད་ལ། ས་སྤྱིང་ཚེན་པོ་དུམ་བུ་གཉིས་སུ་གྲུས་པའང་སྲུས་ཀྱང་རིག་མེད། དེ་བཞིན་དུ་འཇིག་རྟེན་ཁམས་ཆེ་རུ་འགོ་བཞེན་པ་སྲུས་ཀྱང་མཐོང་མེད། དེ་དག་ནི་གཏན་ཚིགས་སམ་རྗེས་དཔག་གི་རྒྱུད་རིམ་ལ་བརྟེན་ནས་སོན་པའི་ཚན་རིག་པའི་ཡིད་ཆེས་ཡིན་པ་གོར་མ་ཆག་པས། རྒྱུད་རིམ་འདིའི་སྐོར་རྒྱས་ལོན་ཐུབ་ན་དགེ་མཚན་ཆེ། འོ་ན་ཚན་རིག་གི་གཏན་ཚིགས་འདྲེན་ལུགས་ཀྱི་རང་བཞིན་དོ་མཉེན་ཡིན་ནམ། ཚན་རིག་པས་བསྐྱེད་པའི་རྗེས་དཔག་ལ་ང་ཚོས་གདེང་འཇོག་ངེ་ཙམ་བྱེད་རུང་ངམ། འདི་དག་ནི་ལེ་ཚན་འདིའི་བརྗོད་གཞི་ཡིན།

### སྤྱི་ལས་ཁྱད་པར་དཔོག་པའི་རིགས་པ་དང་། ཁྱད་པར་ལས་སྤྱི་དཔོག་པའི་རིགས་པ།

རྟོག་གེ་བ་རྣམས་ཀྱིས་སྤྱི་ལས་ཁྱད་པར་དཔོག་པའི་རིགས་པའི་འགྲོས་དང་། ཁྱད་པར་ལས་སྤྱི་དཔོག་པའི་རིགས་པའི་འགྲོས་གཉིས་དབར་ཁྱད་པར་གནད་ཚེན་པོ་ཞིག་འབྱེད་པ་རེད། སྤྱི་ལས་ཁྱད་པར་དཔོག་པའི་གཏན་ཚིགས་སམ་སྤྱི་ལས་ཁྱད་པར་དཔོག་པའི་རྗེས་དཔག་གི་མཚན་གཞི་ནི་གཤམ་གསལ་ལྟར་ཉེ།

ས་རན་སིའི་ཡུལ་མི་ཡོད་ཚད་ཀྱིས་ཆང་དམར་ལ་དགའ་པོ་བྱེད།  
སྐུ་ཞབས་མི་ཡེར་ནི་ས་རན་སིའི་ཡུལ་མི་ཞིག་རེད།

དེས་ན་མི་ཡེར་གྱིས་ཆང་དམར་ལ་དགའ་པོ་བྱེད།

The first two statements are called the premisses of the inference, while the third statement is called the conclusion. This is a deductive inference because it has the following property: if the premisses are true, then the conclusion must be true too. In other words, if it's true that all Frenchman like red wine, and if it's true that Pierre is a Frenchman, it follows that Pierre does indeed like red wine. This is sometimes expressed by saying that the premisses of the inference entail the conclusion. Of course, the premisses of this inference are almost certainly not true – there are bound to be Frenchmen who do not like red wine. But that is not the point. What makes the inference deductive is the existence of an appropriate relation between premisses and conclusion, namely that if the premisses are true, the conclusion must be true too. Whether the premisses are actually true is a different matter, which doesn't affect the status of the inference as deductive.

Not all inferences are deductive. Consider the following example:

The first five eggs in the box were rotten  
All the eggs have the same best-before date stamped on them

---

Therefore, the sixth egg will be rotten too

This looks like a perfectly sensible piece of reasoning. But nonetheless it is not deductive, for the premisses do not entail the conclusion. Even if the first five eggs were indeed rotten, and even if all the eggs do have the same best-before date stamped on them, this does not guarantee that the sixth egg will be rotten too. It is quite conceivable that the sixth egg will be perfectly good. In other words, it is logically possible for the premisses of this inference to be true and yet the conclusion false, so the inference is not deductive. Instead it is known as an inductive inference. In inductive inference, or inductive reasoning, we move from premisses about objects we have examined to conclusions about objects we haven't examined – in this example, eggs.

གོང་གསལ་བཟོད་པ་དང་པོ་གཉིས་ལ་ཇེས་དཔག་གི་ཉེན་གྱི་བཟོད་པ་དང་གསུམ་པ་དེར་སྒྲིམ་ཚིག་ཟེར་བ་རེད། ཉེན་གྱི་བཟོད་པ་རྣམས་བདེན་ན་སྒྲིམ་ཚིག་གི་བཟོད་པ་འང་ངེས་པར་དུ་བདེན་དགོས་པའི་ཁྱད་ཚོས་འདི་དང་ལྡན་པའི་ཇེས་དཔག་གི་ཚུལ་དེར་སློལ་སྤྲོད་པར་དཔོག་པའི་ཇེས་དཔག་ཅེས་སུ་བཤད། འདི་ཚིག་གཞན་དུ་བཤད་ན་འདི་ལྟར། གལ་ཏེ་མ་རན་སེའི་ཡུལ་མི་ཀུན་ཚང་དམར་ལ་དགའ་བ་བདེན་པ་ཡིན་པ་དང་། གལ་ཏེ་སྤྲོད་པའི་ཡུལ་མི་ལ་རན་སེའི་ཡུལ་མི་ཡིན་པ་བདེན་ན། མི་ཡིར་ཡང་དོན་དོ་མར་ཚང་དམར་ལ་དགའ་བ་ཡིན་དགོས། ཚུལ་འདི་སྐབས་རེ་འདི་ལྟར་དུ་བཟོད་པ་འང་ཡོད་དེ། ཇེས་དཔག་གི་ཉེན་གྱི་བཟོད་པ་རྣམས་ཀྱིས་སྒྲིམ་ཚིག་གི་བཟོད་པ་དེ་འོས་མེད་དུ་འདྲེན་པ་རེད། སྐབས་འདིའི་ཇེས་དཔག་གི་ཉེན་གྱི་བཟོད་པ་རྣམས་མི་བདེན་པ་ཏ་ལམ་ཐག་ཚོད་པ་ཡིན་ཏེ། ཚང་དམར་ལ་མི་དགའ་བའི་མ་རན་སེའི་ཡུལ་མི་ཡོད་ངེས་པའི་ཕྱིར། དེ་ལྟར་འང་འདི་ནི་སྐབས་འབྲེལ་གྱི་དོན་གནད་དེ་མིན། ཇེས་དཔག་གང་ཞིག་སློལ་སྤྲོད་པར་དཔོག་པའི་ཇེས་དཔག་དུ་འགྲུལ་བ་ལ་ཉེན་གྱི་བཟོད་པ་དང་སྒྲིམ་ཚིག་དབར་རན་འཚམས་ཀྱི་འབྲེལ་བ་ཞིག་ཚང་དགོས་པ་སྟེ། ཉེན་གྱི་བཟོད་པ་རྣམས་བདེན་པ་ཡིན་ན་སྒྲིམ་ཚིག་གྲུང་ངེས་པར་བདེན་པ་ཡིན་དགོས་པ་དེ་ཡིན། ཉེན་གྱི་བཟོད་པ་རྣམས་དོན་དངོས་སུ་བདེན་པ་ཡིན་མིན་ནི་གནད་དོན་ལོགས་པ་ཞིག་ཡིན་ཞིང་། དེས་ཇེས་དཔག་དེ་ཉིད་སློལ་སྤྲོད་པར་དཔོག་པའི་ཇེས་དཔག་དུ་གྲུར་པའི་གནས་བབ་ལ་ཤུགས་རྐྱེན་གང་ཡང་མི་བྱེད།

ཡང་ཇེས་དཔག་ཀུན་སློལ་སྤྲོད་པར་དཔོག་པ་ཡིན་མི་དགོས་པ་ནི། དཔེར་ན་གཤམ་གསལ་ལྟར་ཏེ།

སྐམ་དེའི་ནང་གི་སློང་དང་པོ་ལྷ་པོ་རུལ་འདུག  
དེའི་ནང་གི་སློང་ཀུན་གྱི་སྟེང་དུ་སྟོོད་རུང་གི་དུས་བཀག་ཐེལ་ཚེ་གཅིག་མཚུངས་བཀོད་འདུག

དེས་ན། སློང་དུག་པ་དེ་ཡང་རུལ་བ་ཡིན་ངེས།

འདི་ནི་གཏན་ཚིགས་འདྲེན་ཚུལ་འཐད་ལྡན་ཞིག་དུ་སྤྲང་ཡང་སློལ་སྤྲོད་པར་དཔོག་པ་ནི་མིན་ཏེ། དེའི་ཉེན་གྱི་བཟོད་པ་རྣམས་ཀྱིས་སྒྲིམ་ཚིག་གི་བཟོད་པ་འོས་མེད་དུ་མི་འདྲེན་པའི་ཕྱིར། སློང་དང་པོ་ལྷ་པོ་རུལ་ཟེན་པ་དང་། སློང་ཐམས་ཅད་ཀྱི་སྟེང་སྟོོད་རུང་གི་དུས་ཚིགས་གཅིག་གྲུར་འཁོད་ན་འང་། སློང་དུག་པ་རུལ་ཟེན་པའི་ཁག་ཐེག་ཇི་ལྟར་བྱེད་ཐུབ་བམ། སློང་དུག་པ་དུང་སྟོོད་མེད་ཡིན་ཚོགས། དེས་ན་ཇེས་དཔག་འདིའི་ཉེན་གྱི་བཟོད་པ་བདེན་ན་འང་། སྒྲིམ་ཚིག་གི་བཟོད་པ་འཇུག་པ་ཡིན་སྟེང་པ་ནི་རིགས་པ་དང་མི་འགལ་བས་ཇེས་དཔག་འདི་སློལ་སྤྲོད་པར་དཔོག་པའི་ཇེས་དཔག་མིན། དེ་ལས་སྟོན་སྟེ་འདི་ནི་ཁྱད་པར་ལས་སློལ་དཔོག་པའི་ཇེས་དཔག་དུ་འདོགས། ཁྱད་པར་ལས་སློལ་དཔོག་པའི་ཇེས་དཔག་གམ་ཁྱད་པར་ལས་སློལ་དཔོག་པའི་གཏན་ཚིགས་འདྲེན་ལུགས་ནང་དང་ཚོས་ཉམས་ཞིབ་བྱས་ཟེན་པའི་དངོས་པོ་དང་འབྲེལ་བའི་ཉེན་གྱི་བཟོད་པ་ཞིག་ནས་འགོ་བརྒྱུ་མེད་ཏེ་དང་ཚོས་ཉམས་ཞིབ་བྱས་མ་ཟེན་པའི་དངོས་པོ་དང་འབྲེལ་བའི་སྒྲིམ་ཚིག་གི་སྟོན་སྟེན་ལ་ཡིན། འདིར་ཉམས་ཞིབ་ཀྱི་ཡུལ་ནི་སློང་ཡིན།

Deductive reasoning is a much safer activity than inductive reasoning. When we reason deductively, we can be certain that if we start with true premisses, we will end up with a true conclusion. But the same does not hold for inductive reasoning. On the contrary, inductive reasoning is quite capable of taking us from true premisses to a false conclusion. Despite this defect, we seem to rely on inductive reasoning throughout our lives, often without even thinking about it. For example, when you turn on your computer in the morning, you are confident it will not explode in your face. Why? Because you turn on your computer every morning, and it has never exploded in your face up to now. But the inference from 'up until now, my computer has not exploded when I turned it on' to 'my computer will not explode when I turn it on this time' is inductive, not deductive. The premiss of this inference does not entail the conclusion. It is logically possible that your computer will explode this time, even though it has never done so previously.

Other examples of inductive reasoning in everyday life can readily be found. When you turn the steering wheel of your car anticlockwise, you assume the car will go to the left not the right. Whenever you drive in traffic, you effectively stake your life on this assumption. But what makes you so sure that it's true? If someone asked you to justify your conviction, what would you say? Unless you are a mechanic, you would probably reply: 'every time I've turned the steering wheel anticlockwise in the past, the car has gone to the left. Therefore, the same will happen when I turn the steering wheel anticlockwise this time.' Again, this is an inductive inference, not a deductive one. Reasoning inductively seems to be an indispensable part of everyday life.

Do scientists use inductive reasoning too? The answer seems to be yes. Consider the genetic disease known as Down's syndrome (DS for short). Geneticists tell us that DS sufferers have an additional chromosome – they have 47 instead of the normal 46 (Figure 5). How do they know this? The answer, of course, is that they





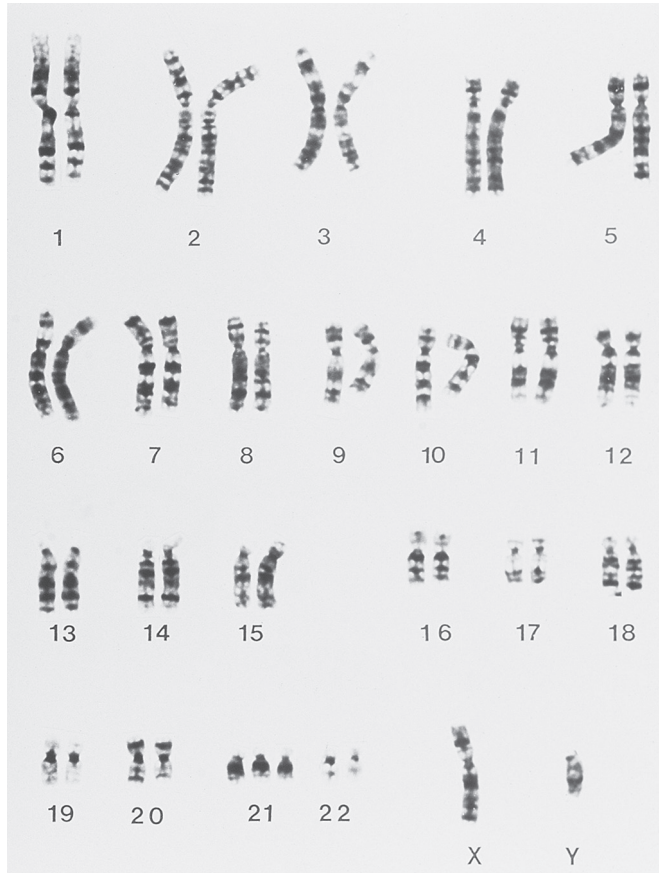

**5. A representation of the complete set of chromosomes – or karyotype – of a person with Down's syndrome. There are three copies of chromosome 21, as opposed to the two copies most people have, giving 47 chromosomes in total.**



examined a large number of DS sufferers and found that each had an additional chromosome. They then reasoned inductively to the conclusion that all DS sufferers, including ones they hadn't examined, have an additional chromosome. It is easy to see that this inference is inductive. The fact that the DS sufferers in the sample studied had 47 chromosomes doesn't prove that all DS sufferers do. It is possible, though unlikely, that the sample was an unrepresentative one.

This example is by no means an isolated one. In effect, scientists use inductive reasoning whenever they move from limited data to a more general conclusion, which they do all the time. Consider, for example, Newton's principle of universal gravitation, encountered in the last chapter, which says that every body in the universe exerts a gravitational attraction on every other body. Now obviously, Newton did not arrive at this principle by examining every single body in the whole universe – he couldn't possibly have. Rather, he saw that the principle held true for the planets and the sun, and for objects of various sorts moving near the earth's surface. From this data, he inferred that the principle held true for all bodies. Again, this inference was obviously an inductive one: the fact that Newton's principle holds true for some bodies doesn't guarantee that it holds true for all bodies.

The central role of induction in science is sometimes obscured by the way we talk. For example, you might read a newspaper report that says that scientists have found 'experimental proof' that genetically modified maize is safe for humans. What this means is that the scientists have tested the maize on a large number of humans, and none of them have come to any harm. But strictly speaking this doesn't *prove* that the maize is safe, in the sense in which mathematicians can prove Pythagoras' theorem, say. For the inference from 'the maize didn't harm any of the people on whom it was tested' to 'the maize will not harm anyone' is inductive, not deductive. The newspaper report should really have said that scientists have found extremely good *evidence* that the maize is safe

ཀུན་ལ་ཚོས་སྤང་འཕར་མ་རེ་ཡོད་པར་རྟོན་པ་དེ་ཡིན། དེ་ནས་ཁོ་ཚོས་ཁྱད་པར་ལས་སྤྱི་དཔོག་པའི་ཚུལ་གྱིས་རྒྱ་མཚན་  
ངངས་ཏེ་ད་ཕན་དཔུང་ཞིབ་མ་བྱས་པ་རྣམས་ཐེ་བའི་ཏ་འུན་ནད་པ་ཡིན་ཚད་ལ་ཚོས་སྤང་འཕར་མ་རེ་ཡོད་པའི་སྤྲོམ་ཚིག་  
རྒྱག་གི་ཡོད། རྗེས་དཔག་འདི་ཁྱད་པར་ལས་སྤྱི་དཔོག་པའི་ཚུལ་ཡིན་པ་མཐོང་བདེ། འོན་ཀྱང་ད་ཕན་དཔུང་ཞིབ་བྱེད་སའི་  
ཏ་འུན་ནད་པའི་དཔེ་མཚོན་རྣམས་ལ་ཚོས་སྤང་ ༤༧ ཡོད་པ་དེས་ཏ་འུན་ནད་པ་ཀུན་ལ་དེ་ལྟར་ཡོད་པ་བསྐྱབ་གཤམ་ལ་བྱས།  
དཔེ་མཚོན་དེ་རྣམས་ཀྱིས་ཏ་འུན་ནད་པ་ཀུན་གྱི་ཚབ་མི་མཚོན་པ་པལ་ཆེར་མིན་དུ་རྒྱག་རུང་། དེ་ལྟར་མ་མཚོན་པའི་སྤོང་  
མཐའ་ལེགས་མེད།

དཔེ་མཚོན་འདི་རྩེ་བཀོལ་ཁེར་རྒྱང་བཞིག་ག་ནས་ཡིན་ཏེ་མིན་པ་ནི། ཚན་རིག་པས་གངས་ཐོངས་ཅན་གྱི་གནས་སྤངས་  
ཤིག་ནས་སྤྱི་ལ་ཁྱབ་པའི་སྤོམ་ཚིག་རྒྱག་པར་ནམ་འཇུག་ལ་ཁྱད་པར་ལས་སྤྱི་དཔོག་པའི་གཏན་ཚིགས་འདེན་ལུགས་  
བཀོལ་སྤོང་བྱེད་པ་ཡིན་ཞིང་། དེ་ལྟར་ཁོ་ཚོས་དུས་རྟག་དུ་བྱེད་པ་རེད། དཔེར་ན་ལེ་ཚན་སྤྲ་མར་སྤྱིང་ཅམ་བྱས་པའི་ནེ་འུ་  
འོན་གྱི་སྤྱི་ཁྱབ་འཐེན་ལུགས་ཀྱི་ཙ་འདྲིན་ལ་བསམ་གཞིག་ཅིག་བྱས་ན། དེས་འདིག་རྟེན་ཁམས་ཀྱི་གཟུགས་ཡོད་དོ་ཅོག་  
གིས་རང་ལས་གཞན་པའི་གཟུགས་ཐམས་ཅད་ལ་འཐེན་ལུགས་གཞོན་པར་བརྗོད་ཀྱི་ཡོད། རེ་འུ་འོན་གྱིས་འདིག་རྟེན་  
ཁམས་ཚོན་ཡོངས་ཀྱི་གཟུགས་ཁེར་རྒྱང་རེ་རེ་བ་མཐའ་དག་ལ་དཔུང་ཞིབ་བྱས་ཏེ་ཙ་འདྲིན་དེར་སོན་པ་ག་ལ་ཡིན། ཁོང་  
གིས་དེ་ལྟར་གནང་བུབ་པའང་ག་ལ་སྤིང་དེ་མི་སྤིང་པའི་བྱིར། དེ་ནི་ཁོང་གིས་གཟུབ་དང་ཉི་མ་དང་། དེ་བཞིན་དུ་འཇོམ་  
སྤིང་ས་དོས་ཀྱི་ཉེ་འཁྲིས་སུ་རྒྱ་བའི་གཟུགས་ཅན་སྤོམ་ཚིགས་ཤིག་ལ་ཙ་འདྲིན་དེ་བདེན་པ་ཡིན་པར་གཟིགས་ཤིང་། དེ་ཉིད་  
རྒྱ་མཚན་དུ་བྱས་ཏེ་གཟུགས་ཅན་གཞན་ཀུན་ལའང་བདེན་དགོས་པར་ཚོད་དཔག་བྱས་པས་ཡིན། དེར་བརྟེན་རྗེས་དཔག་  
འདི་ཡང་ཁྱད་པར་ལས་སྤྱི་དཔོག་པ་ཞིག་ཡིན་པ་ཏུ་ཅང་གསལ། རེ་འུ་འོན་གྱི་ཙ་འདྲིན་དེ་གཟུགས་ཅན་གྱི་ཚོས་འགའ་ལ་  
བདེན་པར་གནས་པ་དེས་གཟུགས་ཅན་ཡོད་དོ་ཅོག་ལ་བདེན་པ་ཡིན་པའི་ལག་ཐོག་བྱེད་མི་ཐུབ།

ཚན་རིག་གི་བྱ་གཞག་ནང་ཁྱད་པར་ལས་སྤྱི་དཔོག་པའི་ཚུལ་གྱིས་གཏན་ཚིགས་འདེན་ལུགས་ཀྱི་གཤམ་གནད་སྤིང་པོ་ཅི་  
ཞིག་ཡིན་པ་དེ་ང་ཚོའི་རྒྱན་བརྗོད་རྟོན་རྣངས་ཀྱི་དབང་གིས་བྱིར་མདོན་མ་ཐུབ་པར་སྤྱིབ་ཀྱི་ཡོད། དཔེར་ན་ང་ཚོས་གསར་  
ཤོག་སྟོག་སྐབས་དེར་རིགས་རྗེས་ལ་ཆེད་དུ་བཅོས་འགྱུར་བཏང་བའི་ཨ་ཤོམ་འབྲས་བུས་མི་རྣམས་ཉེན་ཁར་མི་སྤྱོད་ཚུལ་  
ཚན་རིག་གི་བརྟག་དཔུང་ལམ་ནས་དག་སྦྱེལ་ར་འཕྲོད་བྱུང་ཡོད་ཅེས་ཁྱོད་ཀྱིས་མཐོང་ཡོད་སྤིང་། དེ་ལྟར་འདའ་དེའི་ནང་  
དོན་དངོས་ནི། ཚན་རིག་པས་ཨ་ཤོམ་འབྲས་བུ་དེ་སྤྱི་བོ་འཕོན་ཆེ་ཞིག་སྤོང་ཚོད་ལྟ་བུས་བ་ན་སུ་ལའང་ཕོག་ཐུག་བྱུང་མེད་  
ཅས་པ་དེ་ཉིད་ཡིན། དེ་ནི་དམ་ཟབ་ཀྱི་སྤོམ་བཤད་ན་རི་ལྟར་ཨང་ཚེས་རིག་པ་བ་རྣམས་ཀྱིས་ཨང་ཚེས་པ་པོ་ཐོག་འའི་  
རྣམ་གཞག་ལ་དག་སྦྱེལ་ར་སྤོང་བྱེད་པ་འི་བཞིན་དུ་ཨ་ཤོམ་འབྲས་བུ་དེ་ལས་མི་རྣམས་ལ་ཕོག་ཐུག་མི་འབྱུང་བར་དག་  
སྦྱེལ་ར་སྤོང་བྱས་པའི་དོན་མིན། འོན་གང་ཞེ་ན། ཚོད་ལྟ་བྱེད་སའི་མི་རྣམས་ལ་ཨ་ཤོམ་གྱིས་མི་གཞོད་པ་རྒྱ་མཚན་དུ་བྱས་  
ཏེ་དེས་མི་གཞན་སུ་ལའང་མི་གཞོད་པར་རྗེས་སུ་དཔགས་པ་ཡིན་ལ། དེ་ནི་ཁྱད་པར་ལས་སྤྱི་དཔོག་པ་ཡིན་གྱི་སྤྱི་ལས་ཁྱད་  
པར་དཔོག་པ་མིན། དེས་ན་གསར་ཤོག་སྤོང་དུའང་དེ་འདྲའི་ཨ་ཤོམ་གྱིས་མི་རྣམས་ཉེན་ལ་མི་སྤྱོད་པའི་ཕྱོགས་སུ་ཚན་རིག་  
པར་དཔང་རྟགས་ལེགས་པོ་ཞིག་ཐོབ་ཡོད་ཅེས་བརྗོད་རིགས་ཀྱི། དག་སྦྱེལ་ར་སྤོང་ཅས་པའི་ཐ་སྣང་དེ་དམ་ཟབ་ཆེན་པོས་

for humans. The word ‘proof’ should strictly only be used when we are dealing with deductive inferences. In this strict sense of the word, scientific hypotheses can rarely, if ever, be proved true by the data.

Most philosophers think it’s obvious that science relies heavily on inductive reasoning, indeed so obvious that it hardly needs arguing for. But, remarkably, this was denied by the philosopher Karl Popper, who we met in the last chapter. Popper claimed that scientists only need to use deductive inferences. This would be nice if it were true, for deductive inferences are much safer than inductive ones, as we have seen.

Popper’s basic argument was this. Although it is not possible to prove that a scientific theory is true from a limited data sample, it is possible to prove that a theory is false. Suppose a scientist is considering the theory that all pieces of metal conduct electricity. Even if every piece of metal she examines does conduct electricity, this doesn’t prove that the theory is true, for reasons that we’ve seen. But if she finds even one piece of metal that does not conduct electricity, this does prove that the theory is false. For the inference from ‘this piece of metal does not conduct electricity’ to ‘it is false that all pieces of metal conduct electricity’ is a deductive inference – the premiss entails the conclusion. So if a scientist is only interested in demonstrating that a given theory is false, she may be able to accomplish her goal without the use of inductive inferences.

The weakness of Popper’s argument is obvious. For scientists are not only interested in showing that certain theories are false. When a scientist collects experimental data, her aim might be to show that a particular theory – her arch-rival’s theory perhaps – is false. But much more likely, she is trying to convince people that her own theory is true. And in order to do that, she will have to resort to inductive reasoning of some sort. So Popper’s attempt to show that science can get by without induction does not succeed.

སྤྱི་ལས་ཁྲུང་པར་དཔོག་པའི་རྗེས་དཔག་ཁོན་ལ་བཀོལ་སྤྱོད་བྱ་དགོས། བརྗེད་ཀྱི་གོ་བ་དམ་པོའི་དབང་དུ་བྱས་ན་ཚན་རིག་གི་ཚོད་གཞག་རྣམས་གནས་སྤངས་པོ་མས་དག་སྐྱེལ་རྒྱུ་ལ་སྤོང་བྱེད་པ་བརྒྱ་ལ་སྲིད་ན་མ་གཏོགས་ཏེ་ལམ་དགོན་པོ་ཡིན།

ཁྲུང་པར་ལས་སྤྱི་དཔོག་པའི་གཏན་ཚིགས་འདྲེན་ལུགས་ལ་ཚན་རིག་གིས་ཏ་ཅང་སྟེ་བ་ནི་ཆེས་མངོན་པར་གསལ་བས་དེར་སྐྱབ་བྱེད་གལ་དགོས་ཞེས་ལྟ་བུ་བསྐྱབ་པ་མལ་མོ་ཆེས་འདྲི་བ་མོད། འོན་ཀྱང་དེ་སྤང་བྱེད་འོས་པ་ཞིག་ལ་ལེ་ཚན་སྲ་མའི་ནང་ང་ཚོར་སྤང་པའི་ལྟ་བུ་བསྐྱབ་པ་ལྟུང་པོ་པར་གྱིས་གོང་གི་འདོད་ཚུལ་དེར་དགག་པ་བྱས་ལ། ཁོང་གིས་ནི་ཚན་རིག་པས་སྤྱི་ལས་ཁྲུང་པར་དཔོག་པའི་རྗེས་དཔག་ཅམ་བཀོལ་སྤྱོད་བྱེད་པས་ཚོག་པ་ཡིན་ཞེས་རང་གི་འདོད་པ་གསལ་སྟོན་བྱས་ཡོད། ཅི་སྟེ་དོན་པོ་མར་དེ་ལྟར་ཡིན་པར་གྱུར་ན་ཏ་ཅང་བཟང་སྟེ། གོང་དུ་ང་ཚོས་མཐོང་བ་བཞིན་ཁྲུང་པར་ལས་སྤྱི་དཔོག་པའི་རྗེས་དཔག་ལ་སྟེས་ནས་བཤད་ན་སྤྱི་ལས་ཁྲུང་པར་དཔོག་པའི་རྗེས་དཔག་དག་ལ་ཉེས་པ་ཏ་ཅང་རྒྱུ་བའི་ཕྱིར།

པོ་པར་གྱི་གཞི་རྒྱུ་ལངས་ཕྱོགས་ནི་འདི་ལྟར་སྟེ། ཚད་ཅན་གནས་ཚུལ་ཅམ་ཞིག་ལ་བརྟེན་ནས་ཚན་རིག་གི་རིགས་པའི་རྣམ་གཞག་ཅིག་བདེན་པ་ཡིན་པར་བསྐྱབ་མི་སྲིད་ན་འདྲ། དེ་ལ་བརྟེན་ནས་རྣམ་གཞག་དེ་ཉིད་བརྒྱན་པ་ཡིན་པར་སྐྱབ་སྲིད། དེ་ནི་དཔེར་ན་ཚན་རིག་པ་ཞིག་གིས་ལྷགས་རིགས་ཡིན་ནོ་ཅོག་གིས་སྟོག་བརྒྱད་འབྲིང་བྱེད་ལྷབ་ཅེས་པའི་རྣམ་གཞག་དེར་བརྟག་པ་བྱེད་པའི་དབང་དུ་བཏང་ན། ཁོ་མོས་དབྱེད་ཞིབ་བྱེད་སའི་ལྷགས་རིགས་ཀྱང་གྱིས་སྟོག་བརྒྱད་འབྲིང་བྱེད་པར་རྟེན་ཡོད་ན་འདྲ། དེས་སྤར་གྱི་རིགས་པའི་རྣམ་གཞག་དེ་ཉིད་བདེན་པ་ཡིན་པར་དག་སྐྱེལ་རྒྱུ་ལ་རྒྱུ་བྱེད་མི་ལྷབ་པ་ནི་སྤར་མཐོང་བའི་རྒྱ་མཚན་ལ་བརྟེན་ནས་ཤེས་ལུགས། འོན་ཀྱང་གལ་ཏེ་ཁོ་མོས་ལྷགས་རིགས་ཀྱི་ཆ་རྒྱུ་དུ་ཞིག་གིས་སྟོག་བརྒྱད་འབྲིང་མི་ལྷབ་པར་རྟེན་ཚོ། དེ་ཅམ་གྱིས་སྤར་གྱི་རིགས་པའི་རྣམ་གཞག་དེ་འབྲུལ་པ་ཡིན་པར་དག་སྐྱེལ་རྒྱུ་ལ་རྒྱུ་བྱེད་པར་མེད། དེ་ཡང་ལྷགས་རིགས་རྒྱུ་དུ་འདིས་སྟོག་བརྒྱད་འབྲིང་མི་ལྷབ་པའི་རྒྱ་མཚན་ལ་བརྟེན་ནས། ལྷགས་རིགས་ཡིན་ནོ་ཅོག་གིས་སྟོག་བརྒྱད་འབྲིང་བྱེད་པའི་ཁས་ལེན་དེ་བརྒྱན་པ་ཡིན་པར་རྗེས་སུ་དཔག་པས་པ་ནི་སྤྱི་ལས་ཁྲུང་པར་དཔོག་པའི་རྗེས་དཔག་ཡིན་པས། དེའི་རྟེན་གྱི་བརྗོད་པས་སྤོང་ཚིག་དེར་ངེས་པར་འདྲེན་པ་ཡིན། དེས་ན་ཚན་རིག་པ་གང་ཞིག་རིགས་པའི་རྣམ་གཞག་ག་གེ་མོ་ཞིག་བརྒྱན་པར་བསྐྱབ་རྒྱ་ཁོ་ནར་དོན་དུ་གཉེར་བ་དག་གིས་ནི་ཁྲུང་པར་ལས་སྤྱི་དཔོག་པའི་རྗེས་དཔག་ལ་མ་བརྟེན་པར་ཡང་རང་གི་འདོད་དོན་བསྐྱབ་ལུས་པ་ཡིན།

གོང་གསལ་པོ་པར་གྱི་ཡངས་ཕྱོགས་དེར་ཞན་ཆ་ཞིག་ཡོད་པ་གསལ་པོ་ཡིན་ཏེ། ཚན་རིག་པ་རྣམས་རྣམ་གཞག་ག་གེ་མོ་ཞིག་འབྲུལ་པར་བསྐྱབ་རྒྱ་ཁོ་ནར་དོན་དུ་གཉེར་བ་མིན་པའི་ཕྱིར། དེ་ཡང་ཚན་རིག་པ་ཞིག་བརྟག་དབྱེད་ཀྱི་ལམ་ནས་གནས་ཚུལ་བསྐྱབ་པར་བྱེད་སྐབས་ཁོ་མོའི་དམིགས་ལུལ་ནི་རྣམ་གཞག་གེ་བྱེད་པ་ཞིག་སྟེ། སལ་ཆེར་ཁོ་མོའི་ཁ་གཏང་གི་རྣམ་གཞག་ཅིག་ནོར་བར་བསྐྱབ་རྒྱ་དེ་ཡིན་དུ་རྒྱུག་ཀྱང་། དེ་ལས་ཀྱང་ཆེས་ཡིན་ཤས་ཆེ་བ་ནི་ཁོ་མོ་རང་ཉིད་ཀྱི་རིགས་པའི་རྣམ་གཞག་ཅིག་བདེན་པ་ཡིན་པར་གཞན་ལ་བསྐྱབ་རྒྱ་དེ་ཡིན་སྲིད། དེ་ལྟར་བྱེད་པ་ལ་ནི་ཁོ་མོས་ཁྲུང་པར་ལས་སྤྱི་དཔོག་པའི་གཏན་ཚིགས་འདྲེན་ལུགས་ཤིག་ལ་ངེས་པར་དུ་བརྟེན་དགོས། དེས་ན་ཁྲུང་པར་ལས་སྤྱི་དཔོག་པའི་གཏན་ཚིགས་ལ་མ་བརྟེན་པར་ཚན་རིག་གི་བྱ་གཞག་གང་ཡིན་ཡང་སྐྱབ་ལྷབ་པའི་ལུས་སྤོང་ཚིག་གི་ཚོལ་བ་དེར་ལམ་འགྲོ་མ་བྱུང་བ་མེད།



## Hume's problem

Although inductive reasoning is not logically watertight, it nonetheless seems like a perfectly sensible way of forming beliefs about the world. The fact that the sun has risen every day up until now may not prove that it will rise tomorrow, but surely it gives us very good reason to think it will? If you came across someone who professed to be entirely agnostic about whether the sun will rise tomorrow or not, you would regard them as very strange indeed, if not irrational.

Philosophy of Science

But what justifies this faith we place in induction? How should we go about persuading someone who refuses to reason inductively that they are wrong? The 18th-century Scottish philosopher David Hume (1711–1776) gave a simple but radical answer to this question. He argued that the use of induction cannot be rationally justified at all. Hume admitted that we use induction all the time, in everyday life and in science, but he insisted this was just a matter of brute animal habit. If challenged to provide a good reason for using induction, we can give no satisfactory answer, he thought.

How did Hume arrive at this startling conclusion? He began by noting that whenever we make inductive inferences, we seem to presuppose what he called the 'uniformity of nature' (UN). To see what Hume means by this, recall some of the inductive inferences from the last section. We had the inference from 'my computer hasn't exploded up to now' to 'my computer won't explode today'; from 'all examined DS sufferers have an extra chromosome' to 'all DS sufferers have an extra chromosome'; from 'all bodies observed so far obey Newton's law of gravity' to 'all bodies obey Newton's law of gravity'; and so on. In each of these cases, our reasoning seems to depend on the assumption that objects we haven't examined will be similar, in the relevant respects, to objects of the same sort that we have examined. That assumption is what Hume means by the uniformity of nature.

# དེ་ཡུམ་གྱི་དཀར་གནད།

ཁྱད་པར་ལས་སྤྱི་དཔོག་པའི་གཏན་ཚིགས་འདེན་ལུགས་དེ་རིགས་ལམ་གྱི་དབང་དུ་བྱས་ན་སློབ་ཆ་གཏན་ནས་མེད་པ་  
ཞིག་མིན་ཡང་། དེ་ཉིད་ཉིན་རེའི་འཚོ་བ་དང་འབྲེལ་བའི་ཡིད་ཆེས་རིགས་བརྒྱན་པའི་ཐབས་ལམ་དོན་ལྡན་ཞིག་ཏུ་ནི་  
མངོན། དཔེར་ན་ད་བར་ཞོགས་པ་རྟག་པར་ཉེ་མ་ཤར་བ་རྒྱ་མཚན་དུ་བྱས་ཏེ་སང་ཞོགས་ཀྱང་ཉེ་མ་འཆར་ངེས་ཡིན་པར་  
དག་སྐྱེལ་ར་སློབ་བྱེད་མི་སྤུངས་ཀྱང་། དེས་དེ་ལྟར་དུ་འདྲིན་པ་ལ་རྒྱ་མཚན་ལེགས་པོ་ཞིག་ནི་སྤྱིན་པ་ཡིན། དེ་ཡང་སང་ཉིན་  
ཉེ་མ་འཆར་མི་འཆར་ཐད་མཐའ་གཅིག་ཏུ་ཐེ་ཚོན་ཟ་བའི་མི་ཞིག་དང་འཕྲད་ན་ང་ཚོས་མི་དེ་རིགས་པ་དང་འགལ་བའི་  
གང་ཟག་ཅིག་ཏུ་མི་བཙུངས་ཀྱང་། འོན་ཀྱང་ཁྱད་པར་ཞིག་ཏུ་བཙུངས་ངེས།

འོན་ཀྱང་ཁྱད་པར་ལས་སྤྱི་དཔོག་པའི་གཏན་ཚིགས་འདེན་ཚུལ་ལ་འདི་ལྟར་མོས་པ་ཟབ་པའི་ང་ཚོའི་བྱ་སྤྱོད་ལ་དག་པ་གང་  
གིས་སྤྱིན་ནམ། ཡང་ཁྱད་པར་ལས་སྤྱི་དཔོག་པའི་གཏན་ཚིགས་ཀྱི་ཚུལ་ལ་མོས་པ་གཏན་ནས་མེད་པའི་མི་ཞིག་ལ་དེ་ལྟར་  
བྱེད་མི་རུང་བ་ང་ཚོས་དེ་ལྟར་བསྐྱབ་བམ་ཞེ་ན། ལུས་རབས་བཅོ་བརྒྱད་པའི་ལྷ་སྤུབ་སྤྱོད་པ་ཇེ་མི་འདྲི་དེ་ཡུམ་(ཕྱི་ལོ་ ༡༩༡༡  
-༡༩༣༤) གྱིས་དེ་བ་དེར་ལན་སྟབས་བདེ་ལ་ཡོངས་སུ་མི་འདྲ་བ་ཞིག་བརྒྱབ་ཡོད་དེ། ཁྱད་པར་ལས་སྤྱི་དཔོག་པའི་གཏན་  
ཚིགས་འདེན་ལུགས་ལ་ཞུགས་དགོས་པར་རིགས་པ་ཡང་དག་གང་གིས་ཀྱང་དག་སྐྱེལ་བྱེད་མི་སྤུངས་ཅེས་ཁོང་གིས་བརྗོད་  
ཡོད། ང་ཚོས་དུས་རྟག་ཏུ་ཉིན་རེའི་འཚོ་བ་དང་ཚན་རིག་གི་ལས་གཞིའི་ནང་ཁྱད་པར་ལས་སྤྱི་དཔོག་པའི་གཏན་ཚིགས་  
འདེན་ཚུལ་བཞོལ་སློབ་བྱེད་པ་དེ་ཉི་ཡུམ་རང་གིས་ཁས་ལེན་ཀྱང་། དེ་ནི་བཅོན་ཤིང་གིས་འདུག་པའི་དུད་འགྲོའི་གོམས་  
གཤིས་ཅོན་ཞིག་ཏུ་ཁོང་གིས་ནན་བཤད་བྱས་པ་རེད། ཁྱད་པར་ལས་སྤྱི་དཔོག་པའི་གཏན་ཚིགས་འདེན་ཚུལ་ལ་བསྟེན་  
དགོས་པའི་སྤུངས་བྱེད་ཡང་དག་ཅིག་ཁོང་ཅིག་ཅེས་གཞུག་གིས་བཞོལ་ན་དེར་ཡིད་ཚིམ་པའི་ལན་ཞིག་ང་ཚོས་སློབ་མི་སྤུངས་  
ཅེས་ཁོང་གིས་དེ་ལྟར་འདོད་པ་རེད།

དེ་ཡུམ་གྱིས་དེ་འདྲའི་འདྲོག་སྤྱོད་པའི་སློབ་ཚིག་བརྒྱབ་དགོས་པ་ཅེས་ཡིན་ནམ་ཞེ་ན། འདི་ཐད་ཁོང་ལ་འདི་འདྲ་ཞིག་  
གི་སྤུངས་སྤྱོད་བྱུང་ཡོད་དེ། ང་ཚོས་ཁྱད་པར་ལས་སྤྱི་དཔོག་པའི་རྗེས་དཔག་ནམ་བསྐྱེད་པ་ན། གང་ཞིག་ལ་ཁོང་རང་ཉིད་  
གྱིས་རང་བྱུང་ཁམས་ཀྱི་གཅིག་མཚུངས་རང་བཞིན་(གཅིག་མཚུངས་རང་བཞིན་)ཞེས་སུ་བཏགས་པའི་ཚོས་ཉིད་དེ་འདྲ་  
ཞིག་ལ་ང་ཚོས་སློབ་ཚུད་ནས་ཡིད་བརྟན་བྱེད་བཞིན་པར་མཐོང་ཡོད། འདིའི་གོ་དོན་ལེགས་པོ་ཆགས་པའི་སྤྱད་ལེ་ཚན་སྤྱོད་  
མར་དངས་པའི་ཁྱད་པར་ལས་སྤྱི་དཔོག་པའི་རྗེས་དཔག་གི་མཚན་གཞི་ལ་ཤུགས་འདིར་བརྒྱུར་སྤོངས་བྱས་ན་འདི་ལྟར་གྱི་ 'ད་  
བར་བའི་སློབ་ཀྱང་གས་ཐོར་མ་བྱུང་བས་' 'ད་རིང་ཡང་བའི་སློབ་ཀྱང་འཐོར་རྒྱ་མིན་' པར་རྗེས་སུ་དཔག་པ་དང་། ད་བར་  
དཔུང་ཞིབ་བྱེད་སའི་ཏ་འུན་ནད་པ་ཚང་མར་ཚོས་སྤུངས་འཕར་མ་ཞིག་རྟེན་པར་ཏ་འུན་ནད་པ་ཀྱང་ལ་ཚོས་སྤུངས་འཕར་  
མ་རེ་ཡོད་དགོས་ངེས་སུ་རྗེས་སུ་དཔོག་པ་དང་། ད་བར་རྟོག་ཞིབ་བྱེད་སའི་གཟུགས་ཅན་ཐམས་ཅད་ནི་འདྲོ་འཐེན་གྱི་འཐེན་  
འུགས་ཀྱིས་འདི་ལྟར་བཞིན་ལས་ལ་ཞུགས་པས་གཟུགས་ཅན་ཡོད་ཚད་ལ་ནི་འདྲོ་འཐེན་གྱི་འཐེན་འུགས་ཀྱིས་ཀྱིས་ཀྱིས་ཀྱིས་  
པར་དཔོག་པ་ལ་སོགས་པ་ཡིན། གནས་སྤངས་དེ་དག་རེ་རེའི་ནང་གཏན་ཚིགས་འདེན་ཚུལ་རྩམས་ཡིད་བརྟན་བྱེད་ལུགས་  
ཤིག་ལ་རབ་ལུས་པར་སྤོངས། རང་གིས་དཔུང་ཞིབ་བྱས་མ་ཟིན་པའི་དངོས་པོ་རྩམས་དང་འབྲེལ་ཡོད་ཁྱད་ཚོས་གང་ཞིག་གི་  
ཐད་དེ་སློབ་དཔུང་ཞིབ་བྱས་ཟིན་པའི་དངོས་པོ་རྩམས་དང་གཅིག་གྱུར་ཡིན་ཤིག་བཙུགས་པའི་ཡིད་ཆེས་དེ་ཡིན། དེ་ཡུམ་  
གྱིས་རང་བྱུང་ཁམས་ཀྱི་གཅིག་མཚུངས་རང་བཞིན་ཞེས་པའང་ཡིད་ཆེས་དེ་རང་ལ་ཟེར།

But how do we know that the UN assumption is actually true, Hume asks? Can we perhaps prove its truth somehow (in the strict sense of proof)? No, says Hume, we cannot. For it is easy to imagine a universe where nature is not uniform, but changes its course randomly from day to day. In such a universe, computers might sometimes explode for no reason, water might sometimes intoxicate us without warning, billiard balls might sometimes stop dead on colliding, and so on. Since such a 'non-uniform' universe is conceivable, it follows that we cannot strictly prove the truth of UN. For if we could prove that UN is true, then the non-uniform universe would be a logical impossibility.

Granted that we cannot prove UN, we might nonetheless hope to find good empirical evidence for its truth. After all, since UN has always held true up to now, surely that gives us good reason for thinking it is true? But this argument begs the question, says Hume! For it is itself an inductive argument, and so itself depends on the UN assumption. An argument that assumes UN from the outset clearly cannot be used to show that UN is true. To put the point another way, it is certainly an established fact that nature has behaved largely uniformly up to now. But we cannot appeal to this fact to argue that nature will continue to be uniform, because this assumes that what has happened in the past is a reliable guide to what will happen in the future – which *is* the uniformity of nature assumption. If we try to argue for UN on empirical grounds, we end up reasoning in a circle.

The force of Hume's point can be appreciated by imagining how you would go about persuading someone who doesn't trust inductive reasoning that they should. You would probably say: 'look, inductive reasoning has worked pretty well up until now. By using induction scientists have split the atom, landed men on the moon, invented computers, and so on. Whereas people who haven't used induction have tended to die nasty deaths. They have eaten arsenic believing that it would nourish them, jumped off tall buildings believing that they would fly, and so on (Figure 6). Therefore it will clearly pay you

དེ་ལྟར་ན་འང་གཅིག་མཚུངས་རང་བཞིན་ལ་བརྟེན་པའི་ཡིད་ཆེས་དེ་ངེས་དོན་ཏུ་བདེན་པ་ཡིན་པ་ང་ཚོས་རི་ལྗང་ཤེས་སམ་ཞེས་ནི་  
ཡུམ་གྱིས་བྲི་བའི་ཚུལ་ཏུ་སྲིད་ཞིང་། ང་ཚོས་དེ་ཉིད་བདེན་པ་ཡིན་པར་(ངེས་དོན་གྱི་རྒྱབ་ཕྱིད་ཅིག་གི་དབང་ཏུ་བྱས་པའི་)དག་སྐྱེལ་  
སྐབས་བཅས་ཞེས་ཀྱང་ངེས། ཉི་ཡུམ་གྱིས་དེ་ལྟར་མི་སྐབས་ཅེས་ལན་འདེབས་བྱས་ཤིང་། དེའི་རྒྱབ་རྟེན་ནི་རང་བཞིན་གཅིག་གྱུར་མིན་  
པའི་ཁར་ཉིན་རེ་བཞིན་རང་དགར་ཁ་ཕྱོགས་འགྲུབ་བཞིན་པའི་འཇིག་རྟེན་ཁམས་ཤིག་ཡོད་པ་རྟོག་འཆར་བདེ་སྐྱབ་ཏུ་བྱེད་སྐབས་པའི་  
ཕྱིར་དང་། དེ་འདྲའི་འཇིག་རྟེན་ཁམས་ཀྱི་ནང་རྒྱ་མཚན་ཆེར་མེད་པར་སྐབས་རེ་རང་དགར་སྐྱོག་ལྡད་ཐོར་འགོ་བཤང་། རྩོན་བརྗོད་  
གང་ཡང་མེད་པར་རྒྱ་ཡིས་ངེད་ཅག་གི་ཡུམ་པོར་རང་དགར་བཟེ་བར་བྱེད་པ་དང་། མིད་ལི་དབྱུག་ཚེད་པོ་ལོ་རྩམས་གཏོང་སྐབས་བྱེད་  
མ་ཐག་རང་དགར་འགྲུལ་མེད་ཐོར་གནས་བྱེད་པ་སོགས་གང་ཡང་འབྱུང་གི་དུང་པའི་ཕྱིར་ཞེས་བཤད། དེ་ལྟ་བུའི་གཅིག་མཚུངས་རང་  
བཞིན་མིན་པའི་འཇིག་རྟེན་ཁམས་ཤིག་ཡོད་པ་རྟོག་ཡུལ་ན་འཆར་སྐབས་ཡིན་པས། གཅིག་མཚུངས་རང་བཞིན་དེ་ངེས་དོན་ཏུ་བདེན་  
པ་ཡིན་པར་ང་ཚོས་བསྐྱབ་མི་སྐབས་པ་ནི་དེ་བས་ལོས་ཡིན། དེ་ཡང་གལ་ཉེ་ང་ཚོས་གཅིག་མཚུངས་རང་བཞིན་བདེན་པ་ཡིན་པ་རྒྱབ་  
སྐབས་པའི་དབང་ཏུ་བཏང་ན། དེ་ནས་གཅིག་མཚུངས་མིན་པའི་འཇིག་རྟེན་ཁམས་ཤིག་གི་དུང་པ་ཅམ་ཡང་རིགས་པ་དང་གཏན་འགལ་  
ཏུ་འགྱུར་དགོས།

ང་ཚོས་གཅིག་མཚུངས་རང་བཞིན་གྱི་དོ་པོ་འདི་རིགས་པའི་ལམ་ནས་དག་སྐྱེལ་ར་རྩོད་མི་སྐབས་བསྐྱོས་མི་དགོས་ཀྱང་། ད་ཏུང་  
དེ་ཉིད་བདེན་པ་ཡིན་པའི་མངོན་གྱུར་གྱི་དཔང་རྟགས་ལེགས་པོ་དེ་འདྲ་རྟེད་པར་རེ་བ་ནི་བྱེད་ཆོག ད་བར་གཅིག་མཚུངས་རང་  
བཞིན་གྱི་གནས་སྐབས་དེ་ཏུས་ཀྱང་ཏུ་དོན་ལ་གནས་ཡོད་ལ། དེས་དེ་ཉིད་བདེན་པར་འཇིན་པ་ལ་ང་ཚོར་རྒྱ་མཚན་ཡང་དག་  
ཅིག་སྐྱིན་པ་མིན་ནམ་ཞེ་ན། ཉི་ཡུམ་གྱིས་རྒྱབ་ཕྱིད་འགོད་ལུགས་འདི་བསྐྱབ་བྱ་ཉིད་རྒྱབ་ཕྱིད་ཏུ་བཀོད་པར་བཞུག་ཏེ། རྒྱབ་  
ལུགས་དེ་ལྷང་པར་ལས་སྐྱེ་དཔོག་པའི་གཏན་ཚིགས་ཡིན་པ་དང་། དེ་ཡང་གཅིག་མཚུངས་རང་བཞིན་གྱི་གནས་སྐབས་དེ་འདྲ་  
ཞིག་དངོས་གནས་ལ་ཡོད་པར་འདོད་པ་གཞིར་བཞག་པའི་ཕྱིར། གཅིག་མཚུངས་རང་བཞིན་གྱི་གནས་སྐབས་དེ་འདྲ་ཞིག་དང་  
ཐོག་ནས་ཡོད་པ་གཞིར་བཞག་བྱས་པའི་རྒྱབ་ཕྱིད་ཅིག་བཀོལ་ཏེ་གནས་སྐབས་དེ་ཉིད་བདེན་པ་ཡིན་པར་སྐབས་པ་མི་རིགས་པའི་  
ཕྱིར། འདི་ཉིད་ཚུལ་གཞན་ཞིག་ནས་བརྗོད་ན། ད་བར་རང་བྱུང་ཁམས་ཀྱི་ལས་ཚུལ་ནང་གཅིག་མཚུངས་ཀྱི་རྣམ་པ་གསལ་བ་ནི་  
དངོས་དོན་ཞིག་ལོས་ཡིན། དེ་ལྟར་ན་འང་དོན་དངོས་དེ་གཞིར་བྱས་ཏེ་འབྱུང་འགྱུར་ཡང་རང་བྱུང་ཁམས་ཀྱིས་ཆ་སྐྱོམས་ཀྱི་གནས་  
བབ་འདི་ཉིད་སྐྱེ་མཉམས་དེ་གཟུང་ངེས་པར་བསྐྱབ་མི་བཏུབ་སྟེ། དེ་ལྟར་བསྐྱབས་པ་ནི་འདས་པར་གང་བྱུང་ཟེན་པའི་དོན་གྱི་རྣམ་  
པས་མ་འོངས་པར་གང་འབྱུང་རྒྱུའི་དོན་ལ་ཚད་སྐབས་འཕེར་བའི་རྒྱས་སྐྱོན་བྱེད་པར་ཁས་འཆེས་པར་གྱུར་ལ། དེ་ཡང་རང་བྱུང་  
ཁམས་ཀྱི་ཀུན་སྐྱོམས་གནས་སྐབས་དེ་འདྲ་ཞིག་ཁས་སྐབས་པ་ལས་མ་འདས་པའི་ཕྱིར། དེས་ན་དངོས་མཚན་གྱི་གནས་སྐབས་གཞིར་  
བྱས་ཏེ་རང་བྱུང་ཁམས་ཀྱི་ཀུན་སྐྱོམས་རང་གཤིས་བསྐྱབ་པར་འབྱུགས་པ་ནི་བསྐྱབ་བྱ་སྐབས་བྱེད་ཀྱི་འཁོར་ལོ་བསྐྱོར་བ་ཉིད་ཡིན།

ལྷང་པར་ལས་སྐྱེ་དཔོག་པའི་གཏན་ཚིགས་འདེན་ཚུལ་ལ་ཡིད་བརྟེན་མི་བྱེད་པའི་གང་ཟག་ཅིག་ལ་དེར་ཡིད་བརྟེན་བྱ་འོས་པ་  
རི་ལྗང་བསྐྱབ་བཅས་སྐབས་ཏུ་བསམས་ཆེད་གཞོད་ཚོད་ཀྱིས་ནི་ཡུམ་གྱི་དོན་གནད་དེའི་རྩ་སྐབས་གང་ཡིན་པ་ཤེས་ནུས། དེ་ཡང་  
གནས་སྐབས་དེ་འདྲའི་འོག་ཚོད་ཀྱིས་པལ་ཆེར་འདི་ལྟར་ཏུ་བརྗོད་པ་ལས་འོས་མེད་དེ། ལྷང་པར་ལས་སྐྱེ་དཔོག་པའི་གཏན་  
ཚིགས་འདེན་ལུགས་དེ་དེ་བར་སྟོད་སྟོ་འཕེར་བ་བྱུང་ཡོད་ལ། ཚན་རིག་པ་རྣམས་ཀྱིས་ཀྱང་གཏན་ཚིགས་འདེན་ལུགས་དེ་  
ཉིད་བཀོལ་བས་ད་བར་རྩལ་ལྷན་རྩམ་བྱུང་བཏང་བ་དང་། ལྷང་པའི་མོང་ལྷུར་ཏུ་མིའི་འགྲོ་བ་ཆས་སྐབས་བཏུག་ཡོད། དེ་བཞིན་ཏུ་  
སྐྱོག་ལྡད་འབྱུལ་ཆས་གསར་གཏོང་བྱས་པ་སོགས་གཞན་ཡང་རྣམས་ཀྱང་མང་། དེ་ལས་ལྟོག་སྟེ་ལྷང་པར་ལས་སྐྱེ་དཔོག་པའི་  
གཏན་ཚིགས་འདེན་ལུགས་ལ་མ་བརྟེན་པའི་སྐྱེ་ལོ་རྣམས་འཆི་ལམ་ཏུ་གྱུར་ཚུལ་ཚུན་ཆད་ཀྱང་མ་ཤལ་གྱི་ཚུལ་ཏུ་གྱུར་པ་སྐྱུང་  
སྟེ། ལ་ལས་འཚོ་བརྟེན་ཐོབ་པར་རེ་བས་ཏུག་ཇས་ཨར་སེ་ནིག་ཐོས་པ་དང་། ཡང་ལ་ལས་ནམ་མཁའི་དབྱིངས་སྐབས་འཕུར་ལྷིང་  
བྱེད་པར་རེ་བས་ཁང་ཅེག་གི་ཡང་ཐོག་ནས་མཚོངས་པ་ལ་སོགས་མཐའ་ཡས་པའི་ཕྱིར།(དཔེ་རིས་ ༦) དེས་ན་ལྷང་པར་ལས་སྐྱེ་



6. What happens to people who don't trust induction.



6 ལྷན་པར་ལས་ལྷོད་པོག་པའི་གཏན་ཚིགས་འདྲིན་ལས་ལ་ཡིད་བརྟན་མི་ལྷོད་པའི་མི་ལྷན་པར་ལ་གད་ཚིག་འཁྱུང་པར་  
པའི་དཔེ་ལྷོད་ན།



to reason inductively.' But of course this wouldn't convince the doubter. For to argue that induction is trustworthy because it has worked well up to now is to reason in an inductive way. Such an argument would carry no weight with someone who doesn't already trust induction. That is Hume's fundamental point.

So the position is this. Hume points out that our inductive inferences rest on the UN assumption. But we cannot prove that UN is true, and we cannot produce empirical evidence for its truth without begging the question. So our inductive inferences rest on an assumption about the world for which we have no good grounds. Hume concludes that our confidence in induction is just blind faith – it admits of no rational justification whatever.

This intriguing argument has exerted a powerful influence on the philosophy of science, and continues to do so today. (Popper's unsuccessful attempt to show that scientists need only use deductive inferences was motivated by his belief that Hume had shown the total irrationality of inductive reasoning.) The influence of Hume's argument is not hard to understand. For normally we think of science as the very paradigm of rational enquiry. We place great faith in what scientists tell us about the world. Every time we travel by aeroplane, we put our lives in the hands of the scientists who designed the plane. But science relies on induction, and Hume's argument seems to show that induction cannot be rationally justified. If Hume is right, the foundations on which science is built do not look quite as solid as we might have hoped. This puzzling state of affairs is known as Hume's problem of induction.

Philosophers have responded to Hume's problem in literally dozens of different ways; this is still an active area of research today. Some people believe the key lies in the concept of probability. This suggestion is quite plausible. For it is natural to think that although the premisses of an inductive inference do not guarantee the truth of the conclusion, they do make it quite probable. So even if

དཔོན་པའི་གཏན་ཚིགས་འདྲེན་ལུགས་ལ་བསྟེན་པ་ནི་ཆེས་རིགས་ཤིང་ཁྱེད་ལ་དགེ་མཚན་ཅན་དུ་འགྱུར་བར་ངེས་སོ་ཞེས་དེ་ལྟར་དུ་བརྗོད་རྒྱུ་ལས་མི་འདུལ། དེ་ལྟར་ན་འདྲ་དོགས་པ་ཅན་དག་ལ་ནི་འདིས་ར་སྟོང་ག་ལ་ཐུབ་ལྟེ་མི་ཐུབ། གང་ལགས་ཤེ་ན་ད་བར་ཁྱེད་པར་ལས་སྤྱི་དཔོན་པའི་གཏན་ཚིགས་འདྲེན་ལུགས་རྣམས་དོན་འཁྲུལ་བྱུང་བའི་རྒྱུ་མཚན་གྱིས་གཏན་ཚིགས་འདྲེན་རྒྱུ་ལ་དེ་ཡིད་བརྟན་འཕེལ་བར་བསྐྱབ་པ་ནི་བསྐྱབ་བྱ་ཉིད་སྐྱབ་བྱེད་དུ་བཀོད་པར་གྱུར་པའི་ཕྱིར་དང་། གཏན་ཚིགས་འདྲེན་ལུགས་འདི་ལ་དང་ཚོག་ནས་ཡིད་བརྟན་མི་བྱེད་པའི་གང་ཟག་ཅིག་ལ་གོང་གསལ་གྱི་སྐྱབ་བྱེད་དག་གི་རིན་ཐང་གང་ཡང་མེད་པའི་ཕྱིར། འདི་ཉིད་ཉི་ཡུམ་གྱི་གཞི་ཚའི་དོན་གནད་ལགས་སོ།།

དེས་ན་ཁོང་གི་ལངས་ཕྱོགས་འདི་ཡིན་ཏེ། ཁྱེད་པར་ལས་སྤྱི་དཔོན་པའི་རྗེས་དཔག་དག་ནི་རང་བྱུང་ལས་ཀྱི་གཅིག་མཚུངས་ཀྱི་རང་བཞིན་ལ་བརྟེན་ཡང་། རང་བཞིན་དེ་བདེན་པ་ཡིན་པ་རང་ཚོས་བསྐྱབ་མི་ལུས་ལ། བསྐྱབ་བྱ་སྐྱབ་བྱེད་དུ་མ་བཟུང་བར་ཡང་དེ་ཉིད་བདེན་པ་ཡིན་པའི་ཕྱོགས་སུ་དངོས་ཚུང་གི་དཔང་རྟགས་ཁྱེད་པར་ཅན་ཡང་སྟོན་དུ་མེད། དེས་ན་ཁྱེད་པར་ལས་སྤྱི་དཔོན་པའི་རྗེས་དཔག་དེ་རྟེན་གཞི་བཅན་པོ་མེད་པའི་འདིག་རྟེན་གྱི་ལས་ལེན་ཞིག་ལ་སྟེ་ཡོད། དེར་བརྟེན་གཏན་ཚིགས་འདྲེན་ལུགས་དེར་འཆང་བའི་རང་ཚོའི་གདང་ཚོད་ནི་རྫོངས་དང་ཅམ་དུ་ཟད་དེ། དེར་རིགས་པའི་དག་སྐྱེལ་གང་ཡང་མེད་དོ་ཞེས་ཉི་ཡུམ་གྱིས་མཐའ་སྐྱེལ་བྱེད།

གཞན་གྱི་དོ་སྣང་འགྲུག་ལུས་པའི་དོགས་གནད་འདིས་ཚན་རིག་གི་ལྟ་སྟེན་རིག་པའི་ཚོག་ལུགས་རྒྱུན་ཟབ་མོ་སྤར་བཞག་ཡོད་ལ། ད་དུང་ཡང་སྤུ་མཐུད་དེ་འདྲིལ་བཞིན་ཡོད། (ལམ་འགྲོ་སོན་པ་ཞིག་བྱུང་མེད་ཀྱང་སྐྱེ་ཞབས་པོ་པར་གྱིས་ཚན་རིག་པ་རྣམས་ལ་སྤྱི་ལས་ཁྱེད་པར་དཔོན་པའི་རྗེས་དཔག་ཁོ་ནས་འཐུས་པར་བསྟན་པའི་རལ་བ་དེ་ཡང་སྤར་ཉི་ཡུམ་གྱིས་ཁྱེད་པར་ལས་སྤྱི་དཔོན་པའི་གཏན་ཚིགས་འདྲེན་ལུགས་དེ་མཐའ་གཅིག་ཏུ་རིགས་པ་དང་འགྲུག་པར་བསྐྱབས་འདུག་སྟུང་པའི་ཡིད་ཆེས་གྱིས་ཀུན་ནས་བསྐྱབས་པ་ཞིག་ཡིན།) ཉི་ཡུམ་གྱི་དོགས་གནད་དེས་ལུགས་རྒྱུན་ཅན་ཅམ་བཟོས་མིན་ལ་རྒྱས་ལོན་བྱ་རྒྱུ་དེ་དགའ་མོ་ཞིག་མིན། རྒྱུན་དུ་རང་ཚོས་ཚན་རིག་ནི་རིགས་ལམ་དང་མཐུན་པའི་ཚད་ཞིབ་བརྟག་ཐབས་ཀྱི་དཔེ་གཞི་ཞིག་ཏུ་བརྟེན་ཞིང་། ཚན་རིག་གིས་འདིག་རྟེན་གནས་རྒྱལ་གང་བསྟན་པ་དེ་དག་ལ་རང་ཚོས་གདང་འདྲིལ་ཆེན་པོ་བྱེད་པ་རེད། དཔེར་ན་རང་ཚོས་གནམ་གཟུང་ནས་སྟོང་ཐངས་རེར་སོ་སོའི་ཆེ་སྟོག་གནམ་གཟུང་འཆར་འགོད་བྱེད་མཁན་གྱི་ཚན་རིག་པའི་ལག་ཏུ་བརྟུག་གི་ཡོད། ཚན་རིག་གིས་ནི་ཁྱེད་པར་ལས་སྤྱི་དཔོན་པའི་གཏན་ཚིགས་འདྲེན་ལུགས་ལ་སྟེ་བ་ཡིན་ལ། འོན་ཀྱང་ཉི་ཡུམ་གྱིས་སྐྱབ་བྱེད་འགོད་རྣམས་ལྟར་ན་གཏན་ཚིགས་འདྲེན་རྒྱུ་ལ་དེ་རིགས་པའི་ལམ་ནས་དག་སྐྱེལ་བྱེད་མི་ཐུབ་པར་བསྟན་པ་རེད། གལ་ཏེ་ཉི་ཡུམ་གྱི་ལངས་ཕྱོགས་འདི་ཡང་དག་པ་ཡིན་ཆོ། ཚན་རིག་གི་སྟོན་གཞི་གང་གི་སྟེང་དུ་བསྐྱབས་པའི་ཚང་རྟེན་དེ་ནི་རང་ཚོས་རེ་བ་བྱེད་པ་ལྟར་གྱི་བརྟན་པོ་ཞིག་ཏུ་འགྲུབ་མི་ཐུབ། མགོ་རྟོག་ཅན་གྱི་གནས་སྐྱབས་འདི་ལ་ཁྱེད་པར་ལས་སྤྱི་དཔོན་པའི་གཏན་ཚིགས་དང་འབྲེལ་བའི་ཉི་ཡུམ་གྱི་དོགས་གནད་ཞེས་འབོད་པ་རེད།

ཉི་ཡུམ་གྱི་དོགས་གནད་འདི་ལ་ལྟ་སྟེན་རྒྱ་བརྒྱས་ཀྱིས་ཐབས་ལམ་མི་འདུ་བ་མང་པོའི་སྟོན་ལུགས་ལེས་ལེན་འདེབས་བྱས་ཡོད་ཅིང་། ལུས་ད་ལྟར་འདི་ཉིད་ཞིབ་འཇུག་བྱ་ཡུལ་ཏུ་ཅང་འཇུག་པོ་ཞིག་ཏུ་གནས་ཡོད། དེ་ཡང་མི་ལ་ལས་ནི་ཡིན་ལས་ཆེ་བའི་ལྟ་རྒྱུ་ལ་དེ་འདིའི་ལྟ་མིག་ལྟར་ཡིད་ཆེས་བྱེད་པ་རེད། བསམ་རྒྱུ་ལ་འདིར་འཐད་པ་གང་འཚམས་ཤིག་ཡོད་པ་ནི། ཁྱེད་པར་ལས་སྤྱི་དཔོན་པའི་རྟགས་ཀྱི་སྤྱིར་བའི་རྟེན་གྱི་བརྗོད་པ་དག་གིས་སྤྱིར་བའི་སྟོན་ཚིག་གང་ཡིན་པ་དེ་ཉིད་བདེན་དངོས་ཡིན་པར་ཞབས་ཞེས་མི་བྱེད་ཀྱང་། དེ་དག་གིས་དེ་ཉིད་ཡིན་ལས་ཆེ་བ་ཞིག་ཏུ་བསྟན་པ་ནི་ཆེས་འཆར་ཅན་གྱི་བསམ་སྟོན་ཞིག་ཡིན་པའི་ཕྱིར། དེས་ན་ཚན་རིག་གི་སྤུ་མཐུད་རྣམས་གཏན་ཞེས་པ་ཞིག་མིན་ཅུང་།

scientific knowledge cannot be certain, it may nonetheless be highly probable. But this response to Hume's problem generates difficulties of its own, and is by no means universally accepted; we will return to it in due course.

Another popular response is to admit that induction cannot be rationally justified, but to argue that this is not really so problematic after all. How might one defend such a position? Some philosophers have argued that induction is so fundamental to how we think and reason that it's not the sort of thing that could be justified. Peter Strawson, an influential contemporary philosopher, defended this view with the following analogy. If someone worried about whether a particular action was legal, they could consult the law-books and compare the action with what the law-books say. But suppose someone worried about whether the law itself was legal. This is an odd worry indeed. For the law is the standard against which the legality of other things is judged, and it makes little sense to enquire whether the standard itself is legal. The same applies to induction, Strawson argued. Induction is one of the standards we use to decide whether claims about the world are justified. For example, we use induction to judge whether a pharmaceutical company's claim about the amazing benefits of its new drug are justified. So it makes little sense to ask whether induction itself is justified.

Has Strawson really succeeded in defusing Hume's problem? Some philosophers say yes, others say no. But most people agree that it is very hard to see how there could be a satisfactory justification of induction. (Frank Ramsey, a Cambridge philosopher from the 1920s, said that to ask for a justification of induction was 'to cry for the moon'.) Whether this is something that should worry us, or shake our faith in science, is a difficult question that you should ponder for yourself.

ཏ་ཅང་ཡིན་ཤས་ཆེ་བ་ཞིག་ཏུ་བལྟས་ན་ཚོགས་པ་ཡིན། ཉི་ལུམ་གྱི་དོགས་གནད་ལ་བརྟོན་པའི་ལན་འདེབས་འདི་ལའང་རང་  
ཉིང་རྗེས་འབྲེལ་གྱི་དཀའ་རྙོག་མང་དག་ཅིག་ཡོད་པས་འདི་ཉིང་ཀུན་གྱི་སྤྱི་ཚོས་ཐོབ་པ་ཞིག་ནི་མིན། དེའི་སྐོར་ང་ཚོས་  
ཕྱིས་སུ་བསྐྱར་གཞིག་བྱ་རྒྱུ་ཡིན།

གོང་གསལ་དོགས་གནད་དེར་བརྟོན་པའི་གྲགས་ཆེ་བའི་ལན་འདེབས་གཞན་ཞིག་ནི། རྒྱ་པར་ལས་སྤྱི་དཔོག་པའི་གཏན་  
ཚིགས་འགོད་ལུགས་དེ་རིགས་པའི་ལམ་ནས་དག་སྐྱེལ་མི་ཐུབ་པར་ཁས་ལེན་པ་དང་དུས་མཚུངས་སུ། དེ་ཉིང་དངོས་  
འབྲེལ་དུ་དེ་ཙམ་དཀའ་རྙོག་ཅན་ཞིག་མིན་པར་སྐྱབ་ཐབས་བྱེད་པ་དེ་རེད། དེ་ལྟ་བུའི་ལངས་ཕྱོགས་དེར་རྒྱབ་གཞོན་ཅི་  
ལྟར་བྱུང་མཉམ་ཞེན། ལྟ་བུའི་སྐྱབ་པ་འགའ་ཞིག་གིས་རྒྱ་པར་ལས་སྤྱི་དཔོག་པའི་གཏན་ཚིགས་འདྲེན་ཚུལ་འདི་དང་ཚོའི་བསམ་  
སློབ་གཏོང་སྤངས་དང་རྒྱ་མཚན་འདྲེན་སྤངས་ལ་ཆེས་གཞི་ཚ་ནས་སྐྱེལ་ཡོད་པས་དེར་རྒྱ་མཚན་གཞན་གྱི་སྐོན་པ་དག་སྐྱེལ་  
བྱེད་དུ་འདོད་པའི་དགོངས་ཚུལ་བརྟོན་ཡོད། དགོངས་ཚུལ་འདིའི་རྒྱབ་རྟེན་དུ་ལུགས་སྤྱི་ཆེ་བའི་དེང་རབས་ཀྱི་ལྟ་བུའི་སྐྱབ་  
བ་མི་ཁྲམ་མི་ཁྲོན་མོན་གྱིས་གཤམ་གསལ་མགོ་མཚུངས་ཀྱི་དཔེའི་སྐོན་པ་འདི་ལྟར་གསལ་སྟོན་བྱས་ཡོད་དེ། དཔེར་ན་མི་  
ཞིག་ལ་བྱ་སྤྱོད་བྱེ་བྲག་པ་ཞིག་ཁྲིམས་མཐུན་ཡིན་མིན་གྱི་དོགས་པ་སྤྱི་ཚོ་ཁོས་ཁྲིམས་ཡིག་ལ་ཁུངས་གཏུགས་ཏེ་བྱ་སྤྱོད་དེ་  
ཁྲིམས་ཡིག་ནང་བལྟན་པ་དང་མཐུན་མིན་བསྐྱར་ཚོགས། འོན་ཀྱང་གཤམ་ཏེ་ཁྲིམས་དེ་ཉིང་ཁྲིམས་མཐུན་ཡིན་མིན་དོགས་པ་  
སྤྱི་ཚོ་འདི་ནི་དོགས་པ་སྤྱི་ཚུལ་ལ་མ་ཟུང་ཞིག་ཡིན་ཏེ། ཁྲིམས་ནི་གང་ཞིག་ཁྲིམས་མཐུན་ཡིན་མིན་བརྗེས་འདྲི་ཚང་འདྲི་ན་  
གྱི་གཞི་ཡིན་ལ། དེ་ལྟའི་ཚང་འདྲི་ན་གྱི་གཞི་ཉིང་ཁྲིམས་མཐུན་ཡིན་མིན་དེས་པར་སྤྱི་དང་པོ་མེད་པའི་ཕྱིར། དེ་བཞིན་དུ་རྒྱ་  
པར་ལས་སྤྱི་དཔོག་པའི་གཏན་ཚིགས་འདྲེན་ལུགས་ལའང་མཚུངས་མོ་ཞེས་མི་ཁྲོན་མོན་གྱིས་བཀལ་ལན་བཏབ་པོ། དེ་  
ནི་འདིག་རྟེན་གྱི་ཁས་ལེན་ནམས་དག་སྐྱེལ་བྱེད་པར་བཀོལ་བའི་ཚད་གཞི་གཅིག་ནི་རྒྱ་པར་ལས་སྤྱི་དཔོག་པའི་གཏན་  
ཚིགས་འདྲེན་ལུགས་དེ་ཡིན་པས་ཡིན། དཔེར་ན་སྤྱི་དཔོག་པའི་ལས་ཚན་བཞེས་པ་ཞིག་གིས་དེང་རབས་ཅན་གྱི་སྤྱི་སྐོན་པོ་མཚར་  
ཆེ་ལ་ཐོན་གསར་ཞིག་པན་ལྷབས་ཆེ་ཚུལ་ཁས་འཆེས་པ་དེར་ང་ཚོས་དག་སྐྱེལ་པར་སྤྱོད་ཡོད་མིན་ཞིབ་དཔྱད་བྱེད་དགོས་  
ཆེ་ང་ཚོས་རྒྱ་པར་ལས་སྤྱི་དཔོག་པའི་གཏན་ཚིགས་བཀོལ་སྤྱོད་བྱེད་པ་ལྟ་བུ་ཡིན། དེས་ན་རྒྱ་པར་ལས་སྤྱི་དཔོག་པའི་  
གཏན་ཚིགས་འགོ་ལུགས་དེ་ཉིང་དག་སྐྱེལ་བྱུང་མིན་དེས་པར་གོ་རྒྱུ་ཆེར་མེད་དོ།

མི་ཁྲོན་མོན་གྱིས་བརྟོན་པའི་དཔེར་བརྗོད་དེས་ཉི་ལུམ་གྱི་དོགས་གནད་དེ་བསལ་བར་དོན་དངོས་ཐོག་ལམ་སྤོང་བྱུང་ཡོད་  
དམ་ཞེ་ན། ལྟ་བུའི་སྐྱབ་པ་རེ་འགས་བྱུང་ཡོད་པར་འདོད་ལ། ཡང་འགའ་རེས་དེ་ལྟར་བྱུང་མེད་པར་འདོད་པ་རེད། དེ་ལྟར་འང་  
སྤྱི་པོ་པལ་མོ་ཆེས་ནི་རྒྱ་པར་ལས་སྤྱི་དཔོག་པའི་གཏན་ཚིགས་འདྲེན་ལུགས་ལ་དག་སྐྱེལ་བྱེད་པའི་སྐྱབ་བྱེད་ཡིད་སྤོ་  
ཚིམས་པ་ཞིག་འབྱུང་རྒྱ་དེ་ཏ་ཅང་དཀའ་རྙོག་ཡིན་པར་ཚོས་མཐུན་བྱེད་ཀྱི་ཡོད། (1990 ལོ་རབས་ཀྱི་ཁྲིམ་སྤྱི་རི་ཇིའི་  
ལྟ་བུའི་སྐྱབ་པ་མི་རེང་རམ་མི་ཡིས་བཤད་པ་ལྟར་ན་རྒྱ་པར་ལས་སྤྱི་དཔོག་པའི་གཏན་ཚིགས་འདྲེན་ལུགས་ལ་དག་སྐྱེལ་པར་  
སྤོང་བྱེད་པར་ཞུགས་པ་ནི་ནམ་མཁའི་རླབ་འཕྲོག་པར་དུང་མོ་བྱེད་པ་དང་མཚུངས་པ་ཡིན།) དེས་ན་འདི་ལྟར་དུ་དེང་ཚོས་  
མེམས་འཚབ་བྱེད་པ་འོས་སམ་ཞེས་དེས་པ་དང་། ཡང་ན་འདིའི་རྟེན་ལས་དེང་ཚོས་ཚན་རིག་ལ་མོས་གུས་འདོར་དགོས་  
སམ་ཞེས་དེས་པ་ནི་ལན་འདེབས་དཀའ་བའི་དྲི་བ་ལགས་པས། འདི་ཐད་དོ་བདག་མི་བྱ་རང་ཉིང་གིས་བསམ་གཞིག་བྱེད་  
པར་རིགས་སོ།།

## Inference to the best explanation

The inductive inferences we've examined so far have all had essentially the same structure. In each case, the premiss of the inference has had the form 'all x's examined so far have been y', and the conclusion has had the form 'the next x to be examined will be y', or sometimes, 'all x's are y'. In other words, these inferences take us from examined to unexamined instances of a given kind.

Such inferences are widely used in everyday life and in science, as we have seen. However, there is another common type of non-deductive inference that doesn't fit this simple pattern. Consider the following example:

The cheese in the larder has disappeared, apart from a  
few crumbs  
Scratching noises were heard coming from the larder last night

---

Therefore, the cheese was eaten by a mouse

It is obvious that this inference is non-deductive: the premisses do not entail the conclusion. For the cheese could have been stolen by the maid, who cleverly left a few crumbs to make it look like the handiwork of a mouse (Figure 7). And the scratching noises could have been caused in any number of ways – perhaps they were due to the boiler overheating. Nonetheless, the inference is clearly a reasonable one. For the hypothesis that a mouse ate the cheese seems to provide a better explanation of the data than do the various alternative explanations. After all, maids do not normally steal cheese, and modern boilers do not tend to overheat. Whereas mice do normally eat cheese when they get the chance, and do tend to make scratching sounds. So although we cannot be certain that the mouse hypothesis is true, on balance it looks quite plausible: it is the best way of accounting for the available data.

# ནམ་བཤད་ལེགས་ཤོས་བྱེད་པའི་རྗེས་དཔག།

ད་བར་ང་ཚོས་དཔུང་ཞིབ་བྱེད་སའི་ཁྱད་པར་ལས་སྤྱི་དཔོག་པའི་གཏན་ཚིགས་ཐམས་ཅད་ཙམ་པའི་རྟགས་སྐྱོར་འགོད་ཚུལ་གཅིག་གྱུར་ཡིན། དེ་ཡང་རྟགས་སྐྱོར་སོ་སོའི་རྟེན་གྱི་བརྗོད་པ་འགོད་ཚུལ་ལ་འདི་ལྟར་ཉེ། “ད་བར་དཔུང་ཞིབ་བྱས་པའི་དངོས་པོ་ག་གེ་མོའི་རིགས་མཐའ་དག་ཁྱད་ཚོས་ཆེ་གེ་མོ་དང་ལྡན་པ་ཞེ་ཅིག་ཡིན།” ཞེས་དང་། སྤྲོམ་ཚིག་གི་བརྗོད་པར་འདི་ལྟར་ཉེ། “ཕྱིན་ཚད་དཔུང་ཞིབ་བྱ་རྒྱུའི་དངོས་པོ་ག་གེ་མོ་དེ་འདྲ་ཁྱད་ཚོས་ཆེ་གེ་མོ་དང་ལྡན་པ་ཡིན་པེས།” ཞེས་དང་། ཡང་ན་“དངོས་པོ་ག་གེ་མོའི་རིགས་མཐའ་ཅད་ཁྱད་ཚོས་ཆེ་གེ་མོའི་རིགས་ཡིན་དགོས།” ཞེས་སུ་གསལ་ཡོད། འདི་ཉིད་ཚིག་གཞན་ཏུ་བཤད་ན། གཏན་ཚིགས་འདྲེན་ལུགས་འདི་དག་གིས་སྤར་དཔུང་ཞིབ་བྱས་ཟེན་པའི་གནས་སྤངས་ཤིག་ནས་ད་གཞོན་དཔུང་ཞིབ་བྱ་རྒྱུ་བསྐྱར་པའི་རིགས་འདྲའི་གནས་སྤངས་ཤིག་ཏུ་ང་ཚོ་འདྲན་པར་བྱེད།

གོང་གསལ་ལྟ་བུའི་རྗེས་དཔག་གི་རིགས་རྣམས་ཉེན་རེའི་འཚོ་བའི་ཁྲོད་ཏུ་དང་། ཚན་རིག་གི་ནང་ཏུ་འདྲེན་ཅད་འབྲེལ་ཆེར་བཀོལ་སྤྱོད་བྱེད་པར་ཚོས་མཐོང་ཚོད་ལྟར་ཡིན། དེ་ལྟར་འདྲེན་པ་འགོད་ཚུལ་ཐད་གོང་གསལ་ལྟ་བུ་སྤྲོམ་བའི་བུ་ཡང་མིན་ལ། སྤྱི་ལས་ཁྱད་པར་དཔོག་པའི་གཏན་ཚིགས་ཀྱང་མིན་མོད་རྒྱུ་ཏུ་བཀོལ་ཚབས་ཆེ་བའི་རྗེས་དཔག་གི་རིགས་གཞན་ཞིག་ཡོད། གཤམ་གྱི་དཔེ་མཚོན་འདིར་བསམ་གཞིག་བྱོས་དང་།

གཉེར་ཚང་ནང་གི་ལྷུང་རྒྱལ་འགའ་ཞིག་སྤྱད་པའི་ལྷུང་བ་གཞན་ཀྱང་བསྐྱབས་ཟེན་འདུག  
མདང་དགོང་མོར་གཉེར་ཚང་ཕྱོགས་ནས་འབྲང་འབྲང་གཏོང་བའི་སྐྱད་སྤྲོམ་སྐྱོབ་ལྷུང་འདུག

དེས་ན་ལྷུང་བ་དེ་དག་ཅི་ཅི་ཡིས་ཐོས་པ་ཡིན་པེས།

རྟགས་སྐྱོར་འགོད་ལུགས་འདི་སྤྱི་ལས་ཁྱད་པར་དཔོག་ཚུལ་མིན་པ་ནི་ཆེས་གསལ་ཉེ། དེའི་རྟེན་གྱི་བརྗོད་པ་དག་གིས་སྤྲོམ་ཚིག་གི་བརྗོད་པའི་ཕྱོགས་སུ་དེས་པའི་ཚུལ་གྱིས་མི་འདྲན་པའི་ཕྱིར་ཉེ། བོར་བསྐྱབས་ཏུ་ལྷུང་བའི་ལྷུང་བ་དེ་དག་ནང་གི་གཤོག་མོས་བསྐྱབས་ཤིང་དེ་དག་གིས་ཅི་ཅིས་བྱས་པ་ལྟར་མངོན་ཆེད་ལྷུང་རྒྱལ་འགའ་ཤས་སྤྱད་ཏུ་དོད་པོས་པར་ཚུར་གཏོར་བ་སྲིད་པའི་ཕྱིར། (དཔེ་རིས་ ༥) དེ་བཞིན་ཏུ་འབྲང་བརྒྱུད་ཀྱི་སྤྱོད་པའི་འབྲུང་ལུགས་ཏུ་མ་ཞིག་ནས་བྱུང་བ་སྲིད་པའི་ཕྱིར་ཉེ། དཔེར་ན་རྒྱུང་མཐའ་ཅད་ཅང་འཚིག་པའི་རྒྱུ་ལས་བྱུང་བ་སྲིད་པའི་ཕྱིར། གང་ལྟར་ཡང་རྗེས་དཔག་དེ་ཉིད་ནི་རྒྱ་མཚན་ལྡན་པ་ཞིག་ཡིན་པ་གསལ་ཉེ། རྣམས་འབྲེལ་གནས་སྤངས་དེ་ལ་གསལ་བཤད་བྱེད་ཚུལ་སྤྲོམ་ཚིགས་ཤིག་ཡོད་པའི་ཁོངས་ནས་ཅི་ཅིས་བྱུང་བ་བཟས་པའི་ཚོད་རྗེས་དེས་སྤེར་བའི་གསལ་བཤད་དེ་ཉིད་ཀྱང་ལས་བཟང་བ་ཡིན་པའི་ཕྱིར། ཡང་ན་གཤོག་མོ་ཚོས་རྒྱུ་ཏུ་བྱུང་བ་མི་རྒྱུ་པའི་ཕྱིར་དང་། དེར་རབས་ཀྱི་རྒྱུང་མཐའ་རྣམས་ཀྱང་ཆོ་བསྐྱབས་པས་འཚིག་པ་དགོན་པའི་ཕྱིར། དེ་ལས་ལྡོག་སྤེ་ཅི་ཅིས་རྒྱུ་ཏུ་གོ་སྐབས་ཡོད་ཚད་ལ་བྱུང་བ་ཟེའིང་། རྣམས་དེ་དག་ཏུ་འབྲང་བརྒྱུད་པར་ཉེ་སྤྱོད་པའི་ཕྱིར། དེས་ན་ཅི་ཅི་དང་འབྲེལ་བའི་ཚོད་རྗེས་དེ་བཞིན་པ་ཡིན་པ་ང་ཚོས་གཅིག་ཏུ་དེས་བརྟན་བྱེད་མི་ཐུབ་ཏུ་ང་། སྤྱིའི་ཆ་ནས་བཤད་ན་རྒྱ་མཚན་ལྡན་པ་ཞིག་དང་། རོག་དོང་གི་གནས་སྤངས་ལ་གཞིག་པའི་གསལ་བཤད་ལེགས་ཤོས་ཡིན་ནོ།།





**7. The mouse hypothesis and the maid hypothesis can both account for the missing cheese.**

Reasoning of this sort is known as ‘inference to the best explanation’, for obvious reasons, or IBE for short. Certain terminological confusions surround the relation between IBE and induction. Some philosophers describe IBE as a type of inductive inference; in effect, they use ‘inductive inference’ to mean ‘any inference which is not deductive’. Others contrast IBE with inductive inference, as we have done above. On this way of cutting the pie, ‘inductive inference’ is reserved for inferences from examined to unexamined instances of a given kind, of the sort we examined earlier; IBE and inductive inference are then two



ལྷ་མོ་ལ་བརྟེན་པའི་ཚོད་གཞག་དང་གཡོག་མོལ་བརྟེན་པའི་ཚོད་གཞག་གཉིས་གའི་ལྷོ་ནམ་ལྷུང་བ་མ་ཚད་པའི་གནས་སྟངས་དེར་འགྲེལ་བཤད་བྱེད་བྱུང།

དེས་ན་གཏན་ཚིགས་འདེན་ལུགས་འདིའི་རིགས་ལ་རྣམ་བཤད་ལེགས་ཤོས་བྱེད་པའི་ཇེས་དཔལ་ཅེས་བརྗོད་པའི་རྒྱ་མཚན་ནི་མངོན་གསལ་དོད་པོ་ཡིན་ལ། འདིའི་མིང་ལ་བསྐྱེད་བྱིས་སུ་IBE རྣམ་ལེགས་ཇེས་དཔལ་ཅེས་འབྲི་སྟོན་ཡོད། རྒྱ་པར་ལས་ལྷི་དཔོག་པའི་གཏན་ཚིགས་འདེན་ལུགས་དང་རྣམ་ལེགས་ཇེས་དཔལ་གཉིས་ཀྱི་འབྲེལ་བའི་ཐང་འཁྲལ་ཉེན་ཆེ་བའི་བར་ཚད་འགའ་ཞིག་ཡོད་པ་རྒྱ་མཚན་གསལ་དཔོག་ལ། ལྷ་བྱུབ་རྒྱ་བ་རིགས་གཅིག་གིས་རྣམ་ལེགས་ཇེས་དཔལ་གྱི་རིགས་འདི་རྒྱ་པར་ལས་ལྷི་དཔོག་པའི་ཇེས་དཔལ་གྱི་ཁོངས་སུ་གཏོང་བ་ཡོད་ལ། དེ་ནི་ལྷི་ལས་རྒྱ་པར་དཔོག་པའི་ཇེས་དཔལ་མིན་པའི་རིགས་ཀྱང་རྒྱ་པར་ལས་ལྷི་དཔོག་པའི་ཇེས་དཔལ་གྱི་ཁོངས་སུ་འདོད་པའི་ལུགས་སོ།། གཞན་དག་གིས་གོང་དུ་རྒྱ་མཚན་བྱས་པ་དང་མཚུངས་པར་རྣམ་ལེགས་ཇེས་དཔལ་དང་རྒྱ་པར་ལས་ལྷི་དཔོག་པའི་ཇེས་དཔལ་གཉིས་པོ་ཐ་དང་སོ་སོར་བལྟས་པའང་ཡོད། དེ་ལྷར་བ་ཆས་ལྷ་ར་ཞིག་ལ་བལོ་ཤ་རྒྱག་ཚུལ་འདིའི་དབང་དུ་བྱས་ན། རྒྱ་པར་ལས་ལྷི་དཔོག་པའི་ཇེས་དཔལ་ཅེས་པ་རིགས་གཅིག་པའི་དངོས་པོའི་ཁོངས་ནས་ལྷ་ར་དབྱེད་ཟེན་པའི་མཚན་གཞིའི་དངོས་པོ་དག་ལ་བརྟེན་ནས་དབྱེད་ཞིབ་བྱ་རྒྱུའི་མཚན་གཞིའི་སྟེང་དུ་རྒྱ་མཚན་གང་ཞིག་ཇེས་སུ་དཔོག་པའི་ཇེས་དཔལ་དེ་ལོ་ནར་ཐ་སྐད་བྱེད་པ་ཡིན་པས། རྣམ་ལེགས་ཇེས་དཔལ་དང་རྒྱ་པར་ལས་ལྷི་དཔོག་པའི་ཇེས་དཔལ་གཉིས་པོ་ལྷི་ལས་རྒྱ་པར་དཔོག་པའི་ཇེས་དཔལ་

different types of non-deductive inference. Nothing hangs on which choice of terminology we favour, so long as we stick to it consistently.

Scientists frequently use IBE. For example, Darwin argued for his theory of evolution by calling attention to various facts about the living world which are hard to explain if we assume that current species have been separately created, but which make perfect sense if current species have descended from common ancestors, as his theory held. For example, there are close anatomical similarities between the legs of horses and zebras. How do we explain this, if God created horses and zebras separately? Presumably he could have made their legs as different as he pleased. But if horses and zebras have both descended from a recent common ancestor, this provides an obvious explanation of their anatomical similarity. Darwin argued that the ability of his theory to explain facts of this sort, and of many other sorts too, constituted strong evidence for its truth.

Another example of IBE is Einstein's famous work on Brownian motion. Brownian motion refers to the chaotic, zig-zag motion of microscopic particles suspended in a liquid or gas. It was discovered in 1827 by the Scottish botanist Robert Brown (1713–1858), while examining pollen grains floating in water. A number of attempted explanations of Brownian motion were advanced in the 19th century. One theory attributed the motion to electrical attraction between particles, another to agitation from external surroundings, and another to convection currents in the fluid. The correct explanation is based on the kinetic theory of matter, which says that liquids and gases are made up of atoms or molecules in motion. The suspended particles collide with the surrounding molecules, causing the erratic, random movements that Brown first observed. This theory was first proposed in the late 19th century but was not widely accepted, not least because many scientists didn't believe that atoms and molecules were real physical entities. But in 1905, Einstein provided an ingenious mathematical treatment of

ལས་གཞན་པའི་རྗེས་དཔག་རིགས་ཐ་དང་པ་གཉིས་སུ་གྲུབ་པོ། གང་ལྟར་ཡང་གལ་ཏེ་ང་ཚོས་བརྗོད་ཚད་བཞོལ་ཚུལ་ཐད་སྔ་  
ཕྱི་འགལ་བ་མེད་པར་ཚུལ་གཅིག་རང་ལ་བརྟན་པོར་གནས་ཕྱིན་ཚད་བརྗོད་ཚད་གང་ལ་མོས་པ་བྱེད་མིན་གྱིས་ཁྱད་པར་མི་བཟོ་ལོ།

རྣམ་ལེགས་རྗེས་དཔག་གི་རིགས་འདི་ཚན་རིག་པས་ཡང་ཡང་བཞོལ་སྟོན་བྱེད། དཔེར་ན། ཇར་མིན་གྱིས་ཁོང་རང་གིས་བཏོན་  
པའི་འཕེལ་འགྲུར་གྱི་རིགས་པའི་གཞུང་ལུགས་ཀྱི་དཔལ་རྟགས་སུ་སྐྱེ་ལྡན་འཛིག་རྟེན་གྱི་དངོས་དོན་རྣམ་པ་སྣ་ཚོགས་ཤིག་ང་  
ཚོའི་མདུན་དུ་བཞག་སྟེ། གལ་ཏེ་ད་ལྟའི་ཉེ་རིགས་སྟོག་ཆགས་རྣམས་འདི་ནས་ལོགས་སུ་བཟོ་བཞོད་བྱས་པར་ཁས་བྲལ་ས་ཚེ་  
དངོས་དོན་སྣ་ཚོགས་པ་དག་ལ་འགྲེལ་བཤད་རྒྱུ་དཀའ་བར་གྱུར་ལ། འོན་ཀྱང་གལ་ཏེ་ད་ལྟའི་ཉེ་རིགས་སྟོག་ཆགས་རྣམས་ཁོང་  
གི་རྣམ་གཞག་གིས་དེ་ལྟར་བརྒྱུད་པ་ལྟར་ཐོབ་པོ་དག་ལས་རིམ་གྱིས་མཚེད་པ་ཡིན་ཚེ་དངོས་དོན་འདི་ལྟར་དུ་འཁོད་  
པར་གནས་ལུགས་ཀྱི་དོན་སྣོད་ལྡན་ཞེས་ཇར་མིན་གྱིས་སྐྱབ་བྱེད་བཞོད། དཔེར་ན་རྟ་དང་རྒྱུང་ཁྲུང་ཁྲུང་པའི་ཆགས་དབྱིབས་ཀྱི་  
གནས་ལུགས་ཏང་ཚང་འདྲ་མཚུངས་སུ་ཡོད་པའི་གནས་སྟངས་དེ་གཞིར་བྱས་ན། ཅི་སྟེ་འཛིག་རྟེན་བཞོད་པ་པོས་རྟ་དང་རྒྱུང་ཁྲུང་  
གཉིས་འདི་ནས་སོ་སོར་བཞོད་པ་ཞིག་ཡིན་ན་འདྲ་མཚུངས་ཀྱི་གནས་སྟངས་འདིར་གསལ་བཤད་དེ་ལྟར་བྱུང་། ཁོང་གིས་སྟོག་  
ཆགས་གཉིས་པོའི་རྟ་དང་རྣམས་རང་གི་ཐུགས་འདོད་བཞིན་དེ་ལྟར་འདྲ་འདྲ་བའི་མ་འདྲ་བ་ཞིག་ཏུ་བཟོས་ན་འདྲ་ཚོགས་པའི་ཕྱིར།  
འོན་ཀྱང་གལ་ཏེ་རྟ་དང་རྒྱུང་ཁྲུང་གཉིས་པོ་ལྟན་རིང་མ་ཐོགས་པའི་ཐུན་མོང་གི་མེས་པོ་གཅིག་ལས་མཚེད་པ་ཡིན་ན། དེ་གཉིས་  
ལ་ཡོད་པའི་ལུས་ཀྱི་ཆགས་བཞོད་མཚུངས་པའི་གནས་ལུགས་དེར་འགྲེལ་བཤད་ཁགས་ལ་ཞིག་དེ་ལས་ཐོབ་ཐུབ། ཇར་མིན་གྱི་  
རིགས་པའི་གཞུང་ལུགས་ཀྱིས་དངོས་དོན་འདིའི་རིགས་དང་འདི་དང་འདྲ་བའི་དངོས་དོན་གཞན་མང་པོར་འགྲེལ་བཤད་རྒྱུ་  
ལུས་པ་འདིས་ཁོང་གི་རིགས་པའི་གཞུང་ལུགས་དེ་ཉིད་དོན་མཐུན་ཡིན་པའི་དཔལ་རྟགས་གསལ་པོ་མཚོན་ཡོད་ཅེས་ཁོང་གིས་དེ་  
ལྟར་དུ་སྐྱབ་བྱེད་བཞོད།

རྣམ་ལེགས་རྗེས་དཔག་གི་དཔེ་མཚོན་གཞན་ཞིག་ནི་སྤྱི་རྗེས་འཕྲུག་ཆའི་སྐོར་ཨ་ཡིན་སེ་ཏེན་གྱིས་གཏན་ལ་པབ་པའི་གྲགས་ཚེ་  
པའི་གྲུབ་དོན་དེ་ཡིན། སྤྱི་རྗེས་འཕྲུག་ཆ་ཞེས་པ་རྒྱན་གཤེར་རམ་ཡང་ན་རྒྱངས་གཟུགས་ཀྱི་ཁྱོན་དུ་ལྷིང་ནས་འཁོད་པའི་རྒྱལ་  
མཚོ་དག་གི་ཟུང་ཟུང་གི་གྲུའི་འགྲུལ་སྟོན་དེར་ཟེར། འཕྲུག་ཆ་འདི་ཐོག་མར་ ༡༩༡༣ ལོར་སི་ཁོ་ཏེ་ལན་གྱི་ཕྱི་ཕྱིར་རིག་པ་  
བརྗོད་ཀྱི་སྤྱི་རྗེས་(༡༩༡༩ ལོར་ ༡༩༤༤)ལ་ཚུའི་སྟེང་དུ་ལྷིང་བའི་ཟེགས་རྒྱལ་ལ་དབྱུང་ཞིབ་བྱས་སྐབས་གསལ་དུ་རྟོགས། ལུས་  
རབས་ ༡༧ པའི་ནང་སྤྱི་རྗེས་འཕྲུག་ཆར་གསལ་བཞོལ་གྱི་འབད་ཚོལ་བྱེད་པའི་རྣམ་བཤད་མང་པོ་ཞིག་ཐོབ་ཡོད། རྣམ་གཞག་  
ཅིག་གིས་འགྲུལ་སྟོན་དེ་རྒྱལ་པོར་རྒྱན་དབང་གི་སྟོག་གི་འཐེན་ལུགས་དབང་གིས་ཡིན་པར་བཤེས་པ་དང་། གཞན་ཞིག་གིས་  
ཕྱིའི་ཁོར་ལུག་གི་དཀོན་ལྗོངས་ཀྱི་དབང་གིས་ཡིན་པར་སྐྱབ། ཡང་གཞན་ཞིག་གིས་རྒྱན་གཤེར་ནང་གི་ལུས་པ་ལྷུང་འགྲུང་བྱེད་  
པའི་རྒྱན་གྱི་དབང་གིས་ཡིན་པར་བཤད་ཡོད། འོན་ཀྱང་འདི་ཐད་ཀྱི་རྣམ་བཤད་ཡང་དག་པ་དེ་ནི་ལེས་གཟུགས་ཀྱི་འགྲུལ་སྟོན་  
རྣམ་གཞག་ལ་བརྟེན་པ་ཡིན་ཏེ། རྣམ་གཞག་དེས་གཤེར་གཟུགས་དང་རྒྱངས་གཟུགས་ཀྱི་ཚོས་རྣམས་འགྲུལ་སྟོན་བྱེད་བཞིན་པའི་  
རྒྱལ་མཚོ་ཡང་ན་འདུས་རྒྱལ་དག་གིས་གྲུབ་པར་བཤེས་པའི་ཕྱིར། རྒྱན་གཤེར་སྟེང་དུ་ལྷིང་བའི་རྒྱལ་རྣམས་ཉེ་འཁོར་གྱི་འདུས་  
རྒྱལ་དག་དང་གཤོང་ཐུག་བྱེད་པ་ན་གང་ཞིག་སྤྱི་རྗེས་ཀྱིས་ཐོག་དང་པོར་མཚོང་བའི་ངེས་མེད་རང་དགར་འགྲུབ་པའི་གལ་འགྲུལ་  
དེ་དག་འབྲུང་བ་ཡིན། རྣམ་གཞག་འདི་ཐོག་མར་ལུས་རབས་ ༡༧ པའི་མཐའ་མཐུག་ཏུ་ཕྱིར་བསྐྱབས་བྱས་ཡོད་ཀྱང་དེ་ཅི་མ་རྒྱ་  
ལྷུང་ཏུ་ཁས་ལེན་བྱེད་མཁན་བྱུང་མེད། དེར་རྒྱ་མཚན་མང་དག་ཅིག་ཡོད་ཚོགས་པའི་ཁྲོད་ནས་ཚན་རིག་པ་མང་པོས་སྐབས་དེར་  
རྒྱལ་མཚན་དང་འདུས་རྒྱལ་རྣམས་གཟུགས་ཅན་དངོས་གནས་པ་ཡིན་པར་ཡིད་ཆེས་མི་བྱེད་པ་དེ་རྒྱ་མཚན་རྒྱུང་གསལ་གྱི་མེན།  
འོན་ཀྱང་ ༡༩༠༤ ལོར་ཨ་ཡིན་སེ་ཏེན་གྱིས་སྤྱི་རྗེས་འཕྲུག་ཆ་དེ་ཅིས་རིག་གི་ཐབས་བྱས་བཟང་པོ་ཞིག་གི་དོ་བོར་པབ་ཅིང་། དེ་ལ་  
བརྟེན་ནས་ཞིབ་ཏུ་གཞུང་ལ་འཕོར་གངས་པའི་རུང་བའི་སྟོན་ཅིས་མང་པོ་བརྒྱུབ་པ་དེ་དག་ལ་ཕྱིས་སུ་བརྟེན་དབྱུང་བྱས་པ་བརྒྱུད་

Brownian motion, making a number of precise, quantitative predictions which were later confirmed experimentally. After Einstein's work, the kinetic theory was quickly agreed to provide a far better explanation of Brownian motion than any of the alternatives, and scepticism about the existence of atoms and molecules rapidly subsided.

One interesting question is whether IBE or ordinary induction is a more fundamental pattern of inference. The philosopher Gilbert Harman has argued that IBE is more fundamental. According to this view, whenever we make an ordinary inductive inference such as 'all pieces of metal examined so far conduct electricity, therefore all pieces of metal conduct electricity' we are implicitly appealing to explanatory considerations. We assume that the correct explanation for why the pieces of metal in our sample conducted electricity, whatever it is, entails that all pieces of metal will conduct electricity; that is why we make the inductive inference. But if we believed, for example, that the explanation for why the pieces of metal in our sample conducted electricity was that a laboratory technician had tinkered with them, we would not infer that all pieces of metal conduct electricity. Proponents of this view do not say there is no difference between IBE and ordinary induction – there clearly is. Rather, they think that ordinary induction is ultimately dependent on IBE.

However, other philosophers argue that this gets things backwards: IBE is itself parasitic on ordinary induction, they say. To see the grounds for this view, think back to the cheese-in-the-larder example above. Why do we regard the mouse hypothesis as a better explanation of the data than the maid hypothesis? Presumably, because we know that maids do not normally steal cheese, whereas mice do. But this is knowledge that we have gained through ordinary inductive reasoning, based on our previous observations of the behaviour of mice and maids. So according to this view, when we try to decide which of a group of competing hypotheses provides the best explanation of our data, we invariably appeal to knowledge

ར་སྒོད་ཐུབ་པ་བྱུང་ཡོད། ཨ་ཡིན་སི་ཏེན་གྱི་གྲུབ་འབྲས་དེ་ནས་བརྒྱུ་སྤོམ་འཕྲུག་ཚར་འབྲེལ་བའི་རྣམ་བཤད་གཞན་ལ་  
ལྟོས་ཏེ་འགྲུལ་སྒོའི་རྣམ་གཞག་དེ་ཉིད་ཆེས་ལེགས་པ་ཡིན་པར་ཀུན་གྱིས་ཁས་ལེན་བྱས་ལ། དེ་བཞིན་དུ་དུས་དེ་ནས་བརྒྱུ་  
རྒྱལ་མཉམ་དང་འདུས་རྒྱལ་ཡོད་པའི་ཐེ་ཚོན་ཡང་ལྷུང་བར་ཞི་འདུགས་སུ་གྱུར།

རྣམ་བཤད་ལེགས་ཤོས་བྱེད་པའི་རྗེས་དཔག་གམ་ཡང་ན་ཁྱད་པར་ལས་སྤྱི་དཔོག་པའི་གཏན་ཚིགས་འདྲེན་ལུགས་སྤྱིར་  
བཏང་བ་དེ་གཏན་ཚིགས་འདྲེན་ལུགས་ཀྱི་བཀོད་པ་ཆེས་གཞི་རིམ་ཞིག་ཡིན་ནམ་ཞེས་པ་ནི་ཉམས་མཚར་བའི་དྲི་བ་ཞིག་  
ལྟེ། ལྷ་གྲུབ་སྐྱབ་སྤྱིལ་ལྷར་ཏེ་ཏར་མན་གྱིས་རྣམ་བཤད་ལེགས་ཤོས་བྱེད་པའི་གཏན་ཚིགས་དེ་དེ་ལྷར་ཡིན་པའི་ཕྱོགས་སུ་  
སྤྱབ་བྱེད་བཀོད་ཡོད། ལྷ་རྒྱལ་འདི་གཞིར་བྱས་ན། ད་བར་དཔུང་ཞིབ་བྱས་ཟེན་པའི་ལུགས་རིགས་དུམ་བུ་ཐམས་ཅད་གྱིས་  
སློབ་རྒྱུན་བརྒྱུད་འཁྲིད་བྱེད་པ་རྒྱ་མཚན་དུ་བྱས་ནས་ལུགས་རིགས་ཡོད་ཚད་གྱིས་སློབ་རྒྱུན་བརྒྱུད་འཁྲིད་བྱེད་པར་རྗེས་སུ་  
དཔོག་པའི་གཏན་ཚིགས་ལྷ་གྲུབ་ཁྱད་པར་ལས་སྤྱི་དཔོག་པའི་གཏན་ཚིགས་སྤྱིར་བཏང་བ་ཞིག་ནམ་འགོད་པ་ན་ང་ཚོས་  
དོན་ལ་རྣམ་བཤད་བྱེད་ཀྱི་ཡོན་ཏན་ལ་འདྲེན་བྱེད་ཀྱི་ཡོད། དེ་ནི་ང་ཚོས་དཔུང་གཞིར་གྱུར་པའི་ལུགས་རིགས་དག་  
གིས་སློབ་རྒྱུན་བརྒྱུད་འཁྲིད་བྱེད་པའི་རྒྱ་མཚན་སྟོན་པའི་རྣམ་བཤད་ཡང་དག་ཅིག་བྱེད་དགོས་ན་དེ་ནི་ལུགས་རིགས་ཡོད་  
ཚད་གྱིས་སློབ་རྒྱུན་བརྒྱུད་འཁྲིད་བྱེད་པར་ལྷ་བ་ལས་གཞན་འོས་མེད་རྒྱལ་ང་ཚོའི་ཞེ་སྤྲུགས་ཀྱི་བསམ་པར་འདྲིན་པས་  
ཡིན། དེ་འདྲར་བརྟེན་ང་ཚོས་ཁྱད་པར་ལས་སྤྱི་དཔོག་པའི་རྗེས་དཔག་ལ་བསྟེན་པ་རེད། དེ་ལྷར་མིན་པར་དཔུང་གཞིར་  
གྱུར་པའི་ལུགས་རིགས་གྱིས་སློབ་རྒྱུན་བརྒྱུད་འཁྲིད་བྱེད་པའི་རྣམ་བཤད་དུ་བརྟུག་དཔུང་པ་དག་གིས་དེ་ལ་བཅོས་སྦྱར་  
བྱས་པས་ཡིན་ཞེས་ཡིད་ཆེས་བྱས་ཆེ། དེ་ལས་ལུགས་རིགས་མཐའ་དག་གིས་སློབ་རྒྱུན་བརྒྱུད་འཁྲིད་བྱེད་དགོས་པ་ང་ཚོས་  
དེ་ལྷར་རྗེས་སུ་དཔོག་ཀྱིས་ཏེ་མི་ལུས། དེས་ན་གོང་གི་ལྷ་རྒྱལ་འདི་ཁས་སྲུང་བའི་གང་ཟག་རྣམས་གྱིས་རྣམ་བཤད་ལེགས་  
ཤོས་བྱེད་པའི་རྗེས་དཔག་དང་ཁྱད་པར་ལས་སྤྱི་དཔོག་པའི་གཏན་ཚིགས་སྤྱིར་བཏང་བ་གཉིས་དབར་མི་འདྲ་བའི་ཁྱད་པར་  
གཏན་མེད་པར་མི་སྐྱབ་བར་མ་ཟད། ཁྱད་པར་ཡོད་པ་ཆེས་གསལ་ལ། འོ་ན་ཅི་ཞེ་ན། དེ་དག་གིས་ཁྱད་པར་ལས་སྤྱི་དཔོག་  
པའི་རྗེས་དཔག་སྤྱིར་བཏང་བ་རྣམས་མཐའ་གཏུགས་ན་རྣམ་བཤད་ལེགས་ཤོས་བྱེད་པའི་རྗེས་དཔག་ལ་རྟག་ལུས་པར་པར་  
འདོད་དོ།

དེ་ལྷ་ནའང་ལྷ་གྲུབ་སྐྱབ་བ་གཞན་དག་གིས་ནི་གོང་གསལ་གྱི་ལྷ་རྒྱལ་དེ་གོ་སྟོན་སྟེ་ཁས་ལེན་བྱེད་པ་སྟེ། རྣམ་བཤད་ལེགས་  
ཤོས་བྱེད་པའི་རྗེས་དཔག་དེ་ཉིད་ཁྱད་པར་ལས་སྤྱི་དཔོག་པའི་རྗེས་དཔག་སྤྱིར་བཏང་བར་པར་བརྟེན་པར་འདོད་པ་ཡིན། ལྷ་  
རྒྱལ་འདིའི་རྟེན་གཞི་གང་ཡིན་ཤེས་པ་ལ་སྲུང་གི་གཉེན་ཚང་ནང་གི་ལྷར་བའི་དཔེ་མཚོན་ལ་བསམ་གཞིག་ཅིག་བྱ་རིགས།  
ང་ཚོས་གཡོག་མོའི་ཚོད་རྗེས་ལས་ཅི་ཅིའི་ཚོད་རྗེས་དེ་ལེགས་པར་བརྗེས་པ་འདི་ཅིས་ཡིན་ནམ། དེ་ནི་ཡལ་ཆེར་གཡོག་  
མོ་རྣམས་གྱིས་སྤྱིར་བཏང་བྱུང་བ་མི་རྒྱ་ཞིང་ཅི་ཅིས་རྒྱ་བའི་རྒྱ་མཚན་གྱིས་ཡིན་སྲིད། འོན་ཀྱང་དེ་ནི་ཅི་དང་གཡོག་མོའི་  
སྒོའི་རྒྱལ་ལ་དམིགས་པའི་སྲུང་གི་ང་ཚོའི་རྟེན་གཞི་བ་རྣམས་གཞིར་བྱས་ནས་ཁྱད་པར་ལས་སྤྱི་དཔོག་པའི་གཏན་ཚིགས་སྤྱིར་  
བཏང་བ་དག་ལས་སྐྱེས་པའི་ངེས་ཤེས་ཤིག་ཡིན། དེས་ན་ལྷ་རྒྱལ་འདི་གཞིར་བྱས་ན་འགྲུག་རྒྱར་གྱུར་པའི་ཚོད་གཞག་དུ་  
མའི་ཁྲིད་ནས་གང་ཞིག་གིས་སྐབས་འབྲེལ་གནས་སྤངས་དེར་རྣམ་བཤད་ལེགས་ཤོས་བྱེད་མིན་ཐག་གཅོད་བྱེད་པར་བརྗེས་  
པ་ན། ང་ཚོས་དུས་རྟག་དུ་ཁྱད་པར་ལས་སྤྱི་དཔོག་པའི་གཏན་ཚིགས་སྤྱིར་བཏང་བ་དེས་བསྐྱེད་པའི་ངེས་ཤེས་ལ་བརྟེན་གྱི་  
ཡོད། དེས་ན་རྣམ་བཤད་ལེགས་ཤོས་བྱེད་པའི་རྗེས་དཔག་དེ་ཉིད་ཆེས་ཚང་གཞིར་གྱུར་པའི་རྗེས་དཔག་དུ་ངོས་འདྲིན་བྱས་



that has been gained through ordinary induction. Thus it is incorrect to regard IBE as a more fundamental mode of inference.

Whichever of these opposing views we favour, one issue clearly demands more attention. If we want to use IBE, we need some way of deciding which of the competing hypotheses provides the best explanation of the data. But what criteria determine this? A popular answer is that the best explanation is the simplest or the most parsimonious one. Consider again the cheese-in-the-larder example. There are two pieces of data that need explaining: the missing cheese and the scratching noises. The mouse hypothesis postulates just one cause – a mouse – to explain both pieces of data. But the maid hypothesis must postulate two causes – a dishonest maid and an overheating boiler – to explain the same data. So the mouse hypothesis is more parsimonious, hence better. Similarly in the Darwin example. Darwin's theory could explain a very diverse range of facts about the living world, not just anatomical similarities between species. Each of these facts could be explained in other ways, as Darwin knew. But the theory of evolution explained all the facts in one go – that is what made it the best explanation of the data.

Scientific reasoning

The idea that simplicity or parsimony is the mark of a good explanation is quite appealing, and certainly helps flesh out the idea of IBE. But if scientists use simplicity as a guide to inference, this raises a problem. For how do we know that the universe is simple rather than complex? Preferring a theory that explains the data in terms of the fewest number of causes does seem sensible. But is there any objective reason for thinking that such a theory is more likely to be true than a less simple theory? Philosophers of science do not agree on the answer to this difficult question.

## Probability and induction

The concept of probability is philosophically puzzling. Part of the puzzle is that the word 'probability' seems to have more than one

ན་མི་འགྲིག་པར་བལྟས་པ་རེད།

འགལ་ལྷར་གྱུར་པའི་འདོད་ཚུལ་འདི་དག་ལས་ང་ཚོས་གང་ལ་ཡིད་མོས་བྱེད་མིན་ལ་མ་ལྟོས་པར་གནད་དོན་གཅིག་ལ་  
དོ་སྣང་ཆེ་བ་བྱེད་དགོས་ཀྱི་ཡོད། གལ་ཏེ་ང་ཚོས་རྣམ་བཤད་ལེགས་ཤོས་ཀྱི་རྗེས་དཔལ་གསལ་བྱེད་འདོད་ན། འབྲན་ལྷར་གྱུར་  
པའི་ཚོད་བཞག་རྣམས་ལས་གང་གིས་གནས་སྤངས་ལ་གཞིག་པའི་རྣམས་བཤད་ལེགས་ཤོས་བྱེད་པར་ངེས་བྱེད་ཀྱི་ཐབས་  
ཤིག་ང་ཚོར་མཁོ་བ་ཡིན། འོན་ཀྱང་ཆུ་ལྷན་གང་གིས་དེ་ལྟར་ངེས་བྱུང་བམ་ཞེས། ཡོངས་བྲགས་ཆེ་བའི་ལན་ཞིག་ནི་སྟབས་  
བདེ་ཤོས་སམ་གྱོན་ཚུང་ཤོས་ཀྱི་རྣམ་བཤད་དེ་རྣམ་བཤད་ལེགས་ཤོས་ཡིན་དགོས་པ་དེ་རེད། སྐར་ཡང་གཉེར་ཁང་གི་སྤུར་  
བའི་དཔེ་ལ་བསམ་གཞིག་བྱ་འོས། དེར་གསལ་བཤད་བྱེད་དགོས་པའི་གནས་སྤངས་ལ་རིགས་གཉིས་ཡོད་དེ། སྤུར་བ་མེད་  
པ་དང་། འབྲང་བརྟེན་གྱི་སྐྱོ་ཐོན་པ་དེ་གཉིས་ཡིན། ཅི་ཅིའི་ཚོད་བཞག་གིས་གནས་སྤངས་དེ་གཉིས་ཀ་གསལ་བཤད་  
བྱེད་པར་རྒྱ་གཅིག་ཁོ་ན་འཛོག་པ་དེ་ནི་ཅི་ཅི་ཡིན་ལ། གཡོག་མའི་ཚོད་བཞག་གིས་གནས་སྤངས་དེ་ཉིད་ལ་གསལ་བཤད་  
བྱེད་པར་ངེས་པར་དུ་རྒྱ་གཉིས་འཛོག་དགོས་ཏེ། དང་པོ་མིན་པའི་གཡོག་མོ་ཞིག་དང་། ཚོད་བཞག་པའི་རྒྱངས་ཐབ་  
བཅས་གཉིས་ཡིན། དེས་ན་ཅི་ཅིའི་ཚོད་བཞག་དེ་གྱོན་ཚུང་བ་ཡིན་པས་ལེགས་པར་གྱུར་པ་རེད། དེ་བཞིན་དུ་ཇར་མིན་གྱི་  
དཔེ་མཚོན་ལ་འང་མཚུངས་པ་ཡིན། ཇར་མིན་གྱི་འཕེལ་འགྱུར་རྣམས་གཞག་གིས་ཉེ་རིགས་པན་ཚུན་དབར་ལུས་ཀྱི་གནས་  
ལུགས་མཚུངས་པ་འགྲེལ་བཤད་བྱེད་ཐུབ་ཅན་མིན་པར་གསོན་པོར་འཚོ་བཞིན་པའི་འདིག་རྟེན་གྱི་དངོས་དོན་སྣ་ཚོགས་  
པ་ཞིག་ལ་འགྲེལ་བཤད་བྱེད་ཐུབ། དངོས་དོན་དེ་དག་རེ་རེར་འགྲེལ་ཚུལ་གཞན་གྱི་སྟོན་པར་བཤད་པ་བྱེད་དུ་ཡོད་པ་ཇར་  
མིན་རང་ཉིད་ཀྱིས་ཤེས་ཀྱང་། འཕེལ་འགྱུར་རྣམས་གཞག་གིས་དངོས་དོན་མཐའ་དག་ལ་ལུག་གཅིག་ཏུ་འགྲེལ་བཤད་བྱེད་  
ཐུབ་པས་སྐབས་འབྲེལ་གནས་སྤངས་ཀྱི་རྣམ་བཤད་ལེགས་ཤོས་དེ་ཉིད་ཡིན་པའང་དེ་ལ་བརྟེན་ནས་ཡིན།

སྟབས་བདེ་བའང་ཡང་ན་གྱོན་ཚུང་རང་བཞིན་དེ་རྣམས་བཤད་ལེགས་པོ་ཞིག་གི་མངོན་ཉལ་ཡིན་པར་ལྟ་ཚུལ་དེ་སློ་ལ་  
འཐད་པོ་ཞིག་ཡིན་པའི་ཁར། རྣམ་བཤད་ལེགས་ཤོས་བྱེད་པའི་རྗེས་དཔལ་གི་གནད་འགག་རྣམས་གསལ་སྟོན་བྱེད་པར་  
ཉན་ཉན་པན་ཐོགས་ཡོད། འོན་ཀྱང་ཚན་རིག་པ་རྣམས་ཀྱིས་སྟབས་བདེའི་རང་བཞིན་འདི་ཉིད་རྗེས་དཔལ་གི་རྒྱས་སྟོན་  
ཞིག་ཏུ་བཀོལ་སྤོང་བྱེད་ཆེ། དེས་དཀའ་རྟོག་ཅིག་སྤོང་ངེས། དེ་ནི་འདིག་རྟེན་ཁམས་དེ་ཉིད་རྟོག་ཟེང་ཅན་མིན་པར་སྟབས་  
བདེ་ཞིག་ཡིན་པ་ང་ཚོས་ཇི་སྟེ་ཤེས་སམ། རྒྱ་ལྷན་ཉུང་ཤོས་ཀྱི་སྟོན་པར་གནས་ཚུལ་གསལ་བཤད་བྱེད་པའི་རྣམས་གཞག་  
དག་འདེམ་བྱེད་པར་དོན་གནད་ཡོད་པ་ལྟ་བུར་སྤང་ཡང་། རྟོག་ཟེང་ཆེ་བའི་རྣམས་གཞག་ཅིག་ལས་སྟབས་བདེའི་རྣམས་གཞག་  
ཅིག་བདེན་ཤས་ཆེ་བ་ཡིན་དགོས་པར་ལུས་ཀྱི་དོས་ནས་རྒྱ་མཚན་གང་ཡང་ཡོད་དམ། ཇི་བཤད་ཀའ་མོ་འདིའི་ལན་ལ་ཚན་  
རིག་གི་ལྟ་སྟབས་རིག་པ་བརྒྱུས་སྟོན་མཐུན་གྱི་མེད།

### སྲིད་ཕྱོད་རིག་པ་དང་བྱུང་པར་ལས་སྲིད་དཔོག་པའི་རྗེས་དཔལ

ལྟ་སྟབས་རིག་པའི་ཆ་ནས་བཤད་ན་སྲིད་ཕྱོད་ཀྱི་རིག་པ་དེ་མགོ་རྟོག་ཅན་ཞིག་ཡིན། མགོ་རྟོག་དེའི་ཆ་གཅིག་ནི་“སྲིད་ཕྱོད་  
”ཅེས་པའི་ཐ་སྲུང་དེར་གོ་དོན་གཅིག་ལས་མང་བ་ཡོད་པས་ཡིན། གལ་ཏེ་བྱུང་གིས་རྩོམ་ཡིག་ཅིག་ཏུ་དབྱིབ་ལུས་ཀྱི་བྱང་

meaning. If you read that the probability of an Englishwoman living to 100 years of age is 1 in 10, you would understand this as saying that one-tenth of all Englishwomen live to the age of 100. Similarly, if you read that the probability of a male smoker developing lung cancer is 1 in 4, you would take this to mean that a quarter of all male smokers develop lung cancer. This is known as the frequency interpretation of probability: it equates probabilities with proportions, or frequencies. But what if you read that the probability of finding life on Mars is 1 in 1,000? Does this mean that one out of every thousand planets in our solar system contains life? Clearly it does not. For one thing, there are only nine planets in our solar system. So a different notion of probability must be at work here.

One interpretation of the statement ‘the probability of life on Mars is 1 in 1,000’ is that the person who utters it is simply reporting a subjective fact about themselves – they are telling us how likely they think life on Mars is. This is the subjective interpretation of probability. It takes probability to be a measure of the strength of our personal opinions. Clearly, we hold some of our opinions more strongly than others. I am very confident that Brazil will win the World Cup, reasonably confident that Jesus Christ existed, and rather less confident that global environmental disaster can be averted. This could be expressed by saying that I assign a high probability to the statement ‘Brazil will win the World Cup’, a fairly high probability to ‘Jesus Christ existed’, and a low probability to ‘global environmental disaster can be averted’. Of course, to put an exact number on the strength of my conviction in these statements would be hard, but advocates of the subjective interpretation regard this as a merely practical limitation. In principle, we should be able to assign a precise numerical probability to each of the statements about which we have an opinion, reflecting how strongly we believe or disbelieve them, they say.

The subjective interpretation of probability implies that there are no objective facts about probability, independently of what people

མེད་ཚམས་ལོ་བརྒྱའི་བར་འཚོ་བའི་སྲིད་ཕྱོད་ཀྱི་གནས་བབ་ནི་བརྒྱའི་ནང་ནས་གཅིག་ཡིན་ཚུལ་བསྐྱབས་ཡོད་ཅེ། དེས་  
དབྱིན་ཡུལ་གྱི་བྱང་མེད་ཐམས་ཅད་ལས་བརྒྱ་ཆ་གཅིག་ལོ་བརྒྱའི་བར་འཚོ་བར་སྟོན་པ་ཁྱོད་ཀྱིས་རྒྱས་ལོན་བྱ་སྤྲོད་དེ་  
བཞིན་དུ་ཐ་མག་འཐེན་མཁན་གྱི་སྐྱེས་པ་རྣམས་ལ་སློང་བྱས་འཕྲོག་པའི་སྲིད་ཕྱོད་དེ་བཞིའི་ནང་ནས་གཅིག་ཡིན་པ་  
གསལ་ཡོད་ཅེ། དེས་ཐ་མག་འཐེན་མཁན་གྱི་སྐྱེས་པ་ཐམས་ཅད་གསལ་བཞི་ཆ་གཅིག་ལ་སློང་བྱས་འཕྲོག་པ་དེའི་གོ་དོན་དུ་  
ཤེས་སྤྲོད། འདི་ནི་སྲིད་ཕྱོད་ཀྱི་གོ་དོན་རྣོན་ཕྱོད་ཀྱི་དོན་དུ་འགྲེལ་བའི་ལྷགས་སུ་གྲགས་ཤིང་། འདིས་སྲིད་ཕྱོད་དེ་རྣོན་ཕྱོད་  
དམ་ཡང་ན་བསྐྱར་གྲངས་དང་དོ་སྙམ་དུ་བརྟེན་པ་ཡིན། དེ་ལྟ་ཡིན་མོད་འོན་ཀྱང་གལ་ཏེ་ཁྱོད་ཀྱིས་གཟུང་མིག་དམར་སྟེང་  
དུ་ཆོ་སྲོག་རྟེན་པའི་སྲིད་ཕྱོད་དེ་སྟོང་གི་ནང་ནས་གཅིག་རེད་ཅེས་བསྐྱབས་ཡོད་ཅེ་དེ་ཉིད་ཁྱོད་ཀྱིས་རི་ལྷར་འགྲེལ་ལ་མཉམ་  
ང་ཚོའི་ཉི་མའི་ཁྱིམ་རྒྱུད་ཀྱི་གཟུང་སྟོང་སྤྲུག་རེའི་ནང་སྲོག་འཚོ་བའི་གཟུང་གཅིག་རེ་ཡོད་པར་བསྟན་པའི་དོན་ཡིན་ནམ།  
དེ་ལྟར་མིན་པ་ནི་ཆེས་གསལ་སྟེ། གཅིག་ནས་ང་ཚོའི་ཉི་མའི་ཁྱིམ་རྒྱུད་ནང་གཟུང་དགུ་ལས་མེད་པའི་ཕྱིར། དེས་ན་འདིར་  
སྲིད་ཕྱོད་ཀྱི་གོ་བ་ལོགས་པ་ཞིག་ངེས་པར་ཡོད་དགོས།

གཟུང་མིག་དམར་སྟེང་དུ་ཆོ་སྲོག་ཡོད་པའི་སྲིད་ཕྱོད་དེ་སྟོང་ནས་གཅིག་རེད་ཅེས་པའི་བརྗོད་པ་དེའི་གོ་དོན་འགྲེལ་སྟངས་  
གཅིག་ནི་བརྗོད་པ་པོའི་གང་ཟག་དེས་རང་གི་བསམ་དོན་ཞིག་བརྗོད་པ་ཅམ་སྟེ། ཁོའི་བསམ་ངོ་ལ་སྟོན་ཏེ་གཟུང་མིག་  
དམར་སྟེང་ཆོ་སྲོག་ཡོད་ཅུང་བའི་ཆད་གཞི་རི་ཡིན་ཅམ་སྟོན་པའི་ཕྱིར། འདི་ནི་ཡུལ་ཅན་གྱི་སློན་ནས་སྲིད་ཕྱོད་ཀྱི་དོན་  
འགྲེལ་ཞིག་ཡིན་ཞིང་། སྲིད་ཕྱོད་ཅེས་པ་གང་ཟག་སྟེར་གྱི་བསམ་པའི་ཤུགས་ཚད་ཅམ་དུ་བརྒྱུད་བའི་ནི། དེ་ཡང་ང་ཚོས་  
སོ་སོའི་བསམ་ཚུལ་ལ་ལ་བསམ་ཚུལ་གཞན་ལས་ཤུགས་ཆེ་བ་གཟུང་བ་གསལ་པོ་ཡིན། དཔེར་ན་དོས་རང་ལ་རྒྱལ་སྤྱིའི་  
རྒྱུ་ཚུངས་པོ་ལོའི་གཟུངས་ཉམས་ལོན་པ་དེ་རྣམས་རིམ་རིམ་ལ་འཐོབ་རྒྱུར་གཏོང་ཆོད་ཏེ་ཅན་པོ་ཡོད་ལ། དེ་བཞིན་  
དུ་ཡི་ཤུ་མ་ཤི་ཀ་འཛིག་རྟེན་འདིར་དངོས་སུ་ཞབས་བཅགས་ཡོད་པར་རྒྱ་མཚན་ལྡན་པའི་གཏོང་ཆོད་ཡོད། འོན་ཀྱང་གོ་  
ལའི་ཁོར་ཡུག་ཉམས་ཆག་འགོ་བདེ་གཡོལ་སེལ་ཐུབ་པར་གཏོང་ཆོད་དེ་ཅམ་མེད་པ་ལྟ་བུ་ཡིན། དོན་འདི་ཁོ་བོས་འདི་ལྟར་  
དུ་བརྗོད་ཅུང་སྟེ། ལྟར་རིམ་ལ་རྒྱལ་སྤྱིའི་གཟུངས་ལོན་འཐོབ་རྒྱུ་ཡིན་པའི་བརྗོད་པ་དེ་ལ་ཁོ་བོས་སྲིད་ཕྱོད་ཀྱི་ཆད་གཞི་  
མཐོན་པོ་སྦྱིན་པ་དང་། ཡི་ཤུ་མ་ཤི་ཀས་སྤོང་འདིར་ཞབས་བཅགས་ཡོད་ཅེས་པར་འབྲིང་ཅམ་དང་། གོ་ལའི་ཁོར་ཡུག་གི་  
ཉམས་ཆག་དེ་གཡོལ་སེལ་ཐུབ་ཅེས་པར་སྲིད་ཕྱོད་དམའ་པོ་སྦྱིན་པ་ཡིན་ཞེས་བརྗོད་ཆོག། བརྗོད་པ་འདི་དག་ལ་འཆང་བའི་  
ཁོ་བོའི་གཏོང་ཆོད་ཀྱི་ཤུགས་ཚད་ལ་གྲངས་ཚད་ཉམ་ཉམ་སྦྱིན་རྒྱ་དཀའ་མོ་ཡིན་མོད། དེ་ནི་ལག་ལེན་གྱི་དཀའ་ལག་ཅམ་  
ཞིག་ཡིན་པར་ཡུལ་ཅན་དོན་འགྲེལ་པ་རྣམས་ཀྱིས་འདོད་པ་རེད། གཞུང་ལུགས་ཀྱི་ཆ་ནས་ནི་བརྗོད་པ་གང་གི་སྟོར་ལ་ང་  
ཚོར་བསམ་ཚུལ་ཡོད་པའི་བརྗོད་པ་དེ་རེ་རེ་ལ་སྲིད་ཕྱོད་ཀྱི་གྲངས་ཚད་ཉམ་ཉམ་འཛོག་སྤྲུག་ཅེས་ཁོང་ཚོས་བརྗོད་ཅིང་།  
གྲངས་ཚད་དེ་དག་གིས་བརྗོད་པ་ཞིག་ལ་དམིགས་པའི་ང་ཚོའི་ཡིད་ཆེས་སམ་ཡང་ན་སློ་དོགས་ཀྱི་ཤུགས་ཚད་མཚོན་པ་  
རེད།

ཡུལ་ཅན་གྱི་སློན་ནས་སྲིད་ཕྱོད་ཀྱི་གོ་དོན་འགྲེལ་བ་འདིས་སྟེ་བོས་ཡིད་ཆེས་གང་བྱེད་ལ་མ་སྟོན་པར་ཡུལ་གྱི་བདེན་དངོས་  
རང་དབང་བཞིག་སྲིད་ཕྱོད་ཀྱི་དོན་ལ་སྐྱར་དུ་མེད་པ་ཤུགས་ལ་མཚོན་གྱི་ཡོད། གལ་སྲིད་ངས་གཟུང་མིག་དམར་སྟེང་ཆོ་

believe. If I say that the probability of finding life on Mars is high and you say that it is very low, neither of us is right or wrong – we are both simply stating how strongly we believe the statement in question. Of course, there is an objective fact about whether there is life on Mars or not; there is just no objective fact about how probable it is that there is life on Mars, according to the subjective interpretation.

The logical interpretation of probability rejects this position. It holds that a statement such as ‘the probability of life on Mars is high’ is objectively true or false, relative to a specified body of evidence. A statement’s probability is the measure of the strength of evidence in its favour, on this view. Advocates of the logical interpretation think that for any two statements in our language, we can in principle discover the probability of one, given the other as evidence. For example, we might want to discover the probability that there will be an ice age within 10,000 years, given the current rate of global warming. The subjective interpretation says there is no objective fact about this probability. But the logical interpretation insists that there is: the current rate of global warming confers a definite numerical probability on the occurrence of an ice age within 10,000 years, say 0.9 for example. A probability of 0.9 clearly counts as a high probability – for the maximum is 1 – so the statement ‘the probability that there will be an ice age within 10,000 years is high’ would then be objectively true, given the evidence about global warming.

If you have studied probability or statistics, you may be puzzled by this talk of different interpretations of probability. How do these interpretations tie in with what you learned? The answer is that the mathematical study of probability does not by itself tell us what probability means, which is what we have been examining above. Most statisticians would in fact favour the frequency interpretation, but the problem of how to interpret probability, like most philosophical problems, cannot be resolved mathematically. The

སྲོག་རྗེས་པའི་སྲིད་ཕྱིད་མཐོན་པོ་ཡོད་པར་བརྗོད་ཅིང་། རྒྱུད་ཀྱིས་དམའ་པོ་ཡོད་པར་བརྗོད་ན། དེར་ངེད་གཉིས་ཀ་འབྲིག་པ་འང་མིན་ལ་ནོར་བའང་མིན་ཏེ། དེ་ནི་འབྲེལ་ཡོད་ཀྱི་བརྗོད་པ་དེ་ལ་བརྟེན་པའི་ང་ཚོ་གཉིས་ཀས་ཡིད་ཆེས་དྲག་ལོས་ཇི་བྱེད་ཅམས་བསྟན་པའི་ཕྱིར། འོན་ཀྱང་དོན་དངོས་སུ་གཟུང་མིག་དམར་སྟེང་ཆོ་སྲོག་ཡོད་མེད་ཐང་ཡུལ་གྱི་བདེན་པ་ཞིག་ལོས་ཡོད་ཀྱང་། ཡུལ་ཅན་དོན་འབྲེལ་གྱི་དབང་དུ་ནི་གཟུང་མིག་དམར་སྟེང་ཆོ་སྲོག་ཡོད་མེད་ཀྱི་སྲིད་ཕྱིད་གནས་བབ་ཐང་ཡུལ་གྱི་བདེན་དངོས་ཞིག་མེད་པ་ཡིན།

འོན་ཀྱང་གཏན་ཚིགས་ཀྱི་སྒོ་ནས་སྲིད་ཕྱིད་ཀྱི་གོ་དོན་འབྲེལ་བའི་ནང་གོང་གི་ལངས་ཕྱོགས་དེ་འགོག་པ་རེད། འབྲེལ་ལུགས་འདིའི་དབང་དུ་ནི་གཟུང་མིག་དམར་སྟེང་དུ་ཆོ་སྲོག་ཡོད་པའི་སྲིད་ཕྱིད་མཐོན་པའི་བརྗོད་པ་ལྟ་བུ་ཡུལ་དངོས་པོའི་གནས་ལུགས་ལ་སྟོས་ཏེ་བདེན་པའམ་བརྟན་པ་གང་རུང་དུ་ངེས་ལ། དེ་ཡང་དབང་རྟགས་ཀྱི་ཚོགས་ངེས་བཟུང་ལ་སྟོས་འདོག་གིས་གཏན་ལ་ཐབ་པར་འདོད། ལྷ་ཚུལ་འདི་ལྟར་ན་བརྗོད་པ་ཞིག་གི་སྲིད་ཕྱིད་ཀྱི་ཆ་ནི་བརྗོད་པ་དེའི་མཐུན་ཕྱོགས་སུ་གྱུར་པའི་དབང་རྟགས་ཀྱི་ཤུགས་ཚད་ཅིག་ཡིན། གཞུང་ལུགས་ཀྱི་ཆ་ནས་བཤད་ན་ང་ཚོའི་སྐྱད་བརྗོད་ནང་བརྗོད་པ་གང་འདྲ་གཉིས་ཡིན་རུང་། དེ་ལས་གཅིག་དབང་རྟགས་སུ་བཟུང་སྟེ་གཞན་དེའི་སྲིད་ཕྱིད་ཀྱི་ཆ་དེ་ང་ཚོས་རྩལ་གཅོད་ཐུབ་པ་གོ་དོན་འབྲེལ་ལུགས་འདིའི་ཕྱོགས་འདྲིན་པ་རྣམས་ཀྱིས་བཞེད། དཔེར་ན་ད་ལྟའི་གོ་ལ་ཆ་འགྲུར་གྱི་ཚད་གཞི་ལ་གཞིག་སྟེ་ལོ་ངོ་ཁྲི་ཚོ་གཅིག་གི་ནང་འབྲུགས་རོམ་གྱི་དུས་རབས་འཆར་ངེས་པའི་སྲིད་ཕྱིད་འཚོལ་བར་འདོད་ན། ཡུལ་ཅན་དོན་འབྲེལ་གྱི་དབང་དུ་ནི་སྲིད་ཕྱིད་འདི་ལ་ཡུལ་གྱི་བདེན་པ་གང་ཡང་མེད་རུང་། གཏན་ཚིགས་དོན་འབྲེལ་གྱི་དབང་དུ་ནི་ཡུལ་གྱི་བདེན་པ་ཞིག་ཡོད་པར་ནན་བརྗོད་བྱེད་དེ། ད་ལྟའི་གོ་ལ་ཆ་འགྲུར་གྱི་ཚད་གཞི་དེས་འབྲུང་འབྲུར་གྱི་ལོ་ངོ་ཁྲི་ཚོ་གཅིག་གི་ནང་འབྲུགས་རོམ་གྱི་དུས་རབས་འབྲུང་བའི་སྲིད་ཕྱིད་ཀྱི་གངས་ཚད་ངེས་ཅན་གཏན་འབེབས་བྱེད་ཐུབ། དཔེར་ན་སྲིད་ཕྱིད་ཀྱི་ཚད་ ༠.༧ ལ་གཏན་ལ་ཐབ་པར་ཆ་བཞག་ན། སྲིད་ཕྱིད་ཀྱི་གངས་ཚད་མཐོ་ཤོས་ ༡ ཡིན་པས་དེ་ལ་སྟོས་ན་སྲིད་ཕྱིད་ཀྱི་ཚད་ ༠.༧ ནི་སྲིད་ཕྱིད་མཐོ་པོ་ཞིག་ཏུ་བསྐྱེད་པས་ལོ་ངོ་ཁྲི་ཚོ་གཅིག་གི་ནང་འབྲུགས་རོམ་གྱི་དུས་རབས་འཆར་ངེས་པའི་སྲིད་ཕྱིད་ཀྱི་གངས་ཚད་མཐོ་ཞེས་པའི་བརྗོད་པ་དེ་གོ་ལ་ཆ་འགྲུར་གྱི་དབང་རྟགས་དང་སྐྱོར་སྐབས་དེ་ཉིད་གཞི་དངོས་པོའི་བདེན་པ་ཞིག་ཏུ་འགྲུར་བ་རེད།

གལ་ཏེ་རྒྱུད་ཀྱིས་སྲིད་ཕྱིད་རིག་པའམ་ཡང་ན་རྣམ་གངས་རིག་པ་ལ་སྟོབ་གཉེར་བྱས་ཡོད་ན་སྲིད་ཕྱིད་ཀྱི་གོ་དོན་འབྲེལ་ཚུལ་མི་འདྲ་བའི་གཏན་འདུག་གཞི་ཅན་ཞིག་ཏུ་མཐོང་སྲིད། དོན་འབྲེལ་འདི་དག་རྒྱུད་ཀྱིས་གང་སྐྱབས་པའི་དོན་དང་རི་ལྟར་སྟེ་དགོས་སམ་ཞེས་ཞུ། དེའི་ལན་ནི་གངས་རྩེས་ཀྱི་ལམ་ནས་སྲིད་ཕྱིད་རྣམ་གཞག་འཚོལ་བའི་ཐབས་ལམ་གཅིག་ཤུས་གོང་དུ་ང་ཚོས་ཉམས་ཞིབ་བྱེད་པའི་སྲིད་ཕྱིད་ཀྱི་གོ་དོན་སྟེར་གྱི་མེད། དོན་དངོས་ཐོག་རྣམ་གངས་རིག་པ་བ་ཐལ་མོ་ཆེས་སྐྱོད་ཀྱི་དབང་དུ་བྱས་པའི་གོ་དོན་འབྲེལ་ལུགས་ལ་དགའ་མོས་བྱེད་པ་རེད། དེ་ལྟར་འདྲ་སྲིད་ཕྱིད་རྣམ་གཞག་གི་གོ་དོན་རི་ལྟར་འབྲེལ་དགོས་པའི་དཀའ་རྙོག་ནི་ལྟ་བུ་རིག་པའི་དཀའ་རྙོག་གི་མཚུངས་ལྟར་གངས་རྩེས་རིག་པ་ལོ་ནའི་

mathematical formulae for working out probabilities remain the same, whichever interpretation we adopt.

Philosophers of science are interested in probability for two main reasons. The first is that in many branches of science, especially physics and biology, we find laws and theories that are formulated using the notion of probability. Consider, for example, the theory known as Mendelian genetics, which deals with the transmission of genes from one generation to another in sexually reproducing populations. One of the most important principles of Mendelian genetics is that every gene in an organism has a 50% chance of making it into any one of the organism's gametes (sperm or egg cells). Hence there is a 50% chance that any gene found in your mother will also be in you, and likewise for the genes in your father. Using this principle and others, geneticists can provide detailed explanations for why particular characteristics (e.g. eye colour) are distributed across the generations of a family in the way that they are. Now 'chance' is just another word for probability, so it is obvious that our Mendelian principle makes essential use of the concept of probability. Many other examples could be given of scientific laws and principles that are expressed in terms of probability. The need to understand these laws and principles is an important motivation for the philosophical study of probability.

The second reason why philosophers of science are interested in the concept of probability is the hope that it might shed some light on inductive inference, in particular on Hume's problem; this shall be our focus here. At the root of Hume's problem is the fact that the premisses of an inductive inference do not guarantee the truth of its conclusion. But it is tempting to suggest that the premisses of a typical inductive inference do make the conclusion highly probable. Although the fact that all objects examined so far obey Newton's law of gravity doesn't prove that all objects do, surely it does make it very probable? So surely Hume's problem can be answered quite easily after all?



སློབ་མཁུ་མི་ལྟ་བུ་ལྟེ། ང་ཚོས་གོ་དོན་འབྲེལ་ཚུལ་གང་འདྲ་ཞིག་དང་ལེན་བྱེད་མེད་ལ་མ་ལྟོས་པར། སྲིད་ཕྱོད་བརྩི་ཐབས་  
ཀྱི་གྲངས་ཚེས་ཀྱི་མཉམ་པོ་དེ་གཅིག་རང་དུ་གནས་པའི་ཕྱིར།

ཚན་རིག་གི་ལྟ་བུ་ལྟེ། རྣམས་རྒྱ་མཚན་གཙོ་བོ་གཉིས་ལ་བརྟེན་ནས་སྲིད་ཕྱོད་ཀྱི་རྣམ་གཞག་ལ་སློབ་སྦྲང་སྦྱང་བ་རེད། དང་  
པོ་ནི་དངོས་ལམས་རིག་པ་དང་སྐྱེ་དངོས་རིག་པ་གཙོས་པའི་ཚན་རིག་གི་ཡན་ལག་མང་པོའི་ནང་སྲིད་ཕྱོད་ཀྱི་རྣམ་གཞག་  
སྲིད་ནས་གཏན་ལ་ཐབས་པའི་གཏན་ཁྲིམས་དང་རྣམ་གཞག་མང་དག་ཅིག་ཡོད། དཔེར་ན་མེན་ཏུ་ལྷ་རིག་ལྟེ། རིག་ལྟེ།  
པ་ཞེས་ཡོངས་སུ་གྲགས་པའི་རྣམ་གཞག་དེར་བསམ་གཞིག་ཅིག་བྱོས་དང་། རྣམ་གཞག་དེས་ལམས་འདུས་སྦྱང་སྦྱང་བྱེད་  
པའི་ཚོགས་འདུས་ཀྱི་ནང་རབས་གཅིག་ནས་རབས་གཞན་དུ་རིགས་ལྡོག་བརྒྱུད་གཏོང་བྱེད་ཚུལ་བསྟན་བ་རེད། མེན་ཏུ་  
ཀྱི་རིགས་ལྡོག་རིག་པའི་རྩ་དོན་གལ་ཆེ་ཤོས་གཅིག་ནི་སྐྱེ་དངོས་ཤིག་གི་རིགས་ལྡོག་རེ་རེ་ལ་སྐྱེ་དངོས་དེའི་ལམས་རྩལ་  
(ལམས་དཀར་དམར་གང་རུང་གི་ཕ་སྐྱེད་)ནང་ཞུགས་རྒྱུའི་ལོ་རྒྱུས་བརྒྱུ་ཆ་ལྟེ་ཡོད་པ་དེ་ཡིན། དེས་ན་སྲིད་ཕྱོད་  
མའི་ལུས་ནང་གི་རིགས་ལྡོག་གང་འདྲ་ཞིག་ཡིན་རུང་དེ་ཉིད་སྲིད་ཕྱོད་ཀྱི་ལུས་ནང་རྟེན་རྒྱུའི་ལོ་རྒྱུས་བརྒྱུ་ཆ་  
ལྟེ་ཡོད་ཅིང་། དེ་བཞིན་དུ་སྲིད་ཕྱོད་མའི་རིགས་ལྡོག་དེ་མཚུངས་ཡིན། རྩ་དོན་འདི་དང་གཞན་རྣམས་ལོད་སྲིད་དེ་བྱིས་ཚང་  
གཅིག་གི་མི་རྒྱུད་ཀྱི་ཚོན་ལ་(མིག་གི་ལ་དོག་ལྟ་བུའི་)ཁྱད་གཤིས་ལྟེ་བྲག་པ་རྣམས་ཇི་ལྟར་འགྲམས་ནས་ཡོད་པ་དེ་ལྟར་དུ་  
འགྲམས་པའི་རྒྱ་མཚན་ཞིབ་ཅིང་རྒྱས་པ་རིགས་ལྡོག་རིག་པ་བརྣམས་ཀྱིས་རྣམ་པའདྲ་བྱེད་ཐུབ་ཀྱི་ཡོད། འདིར་གོ་རྒྱུས་  
ཞེས་པའི་ཚིག་དེ་སྲིད་ཕྱོད་ཀྱི་མིང་གི་རྣམ་གྲངས་ཡིན་པས་མེན་ཏུ་ལྷ་རིག་ལྟེ། རྩ་དོན་དེས་སྲིད་ཕྱོད་ཀྱི་འདོད་ཚུལ་དེ་གནད་ཆེའི་  
སློབ་མཁུ་ལོད་སྲིད་བྱེད་ཀྱི་ཡོད། དེ་བཞིན་དུ་སྲིད་ཕྱོད་ཀྱི་སློབ་མཁུ་ལོད་པའི་ཚན་རིག་གི་གཏན་ཁྲིམས་དང་རྩ་དོན་ཀྱི་དཔེ་  
མཚན་གཞན་མང་པོ་ཞིག་ཀྱང་རུང་དུ་ཡོད་ཅིང་། གཏན་ཁྲིམས་དང་རྩ་དོན་འདི་རིགས་ལ་རྒྱས་ལོན་བྱ་རྒྱུ་ནི་ལྟ་བུ་ལྟེ།  
པས་སྲིད་ཕྱོད་ཀྱི་རྣམ་གཞག་ལ་ཉམས་ཞིབ་བྱེད་པའི་ཀུན་སྲོང་གལ་ཆེན་ཞིག་ཡིན།

ཚན་རིག་གི་ལྟ་བུ་ལྟེ། རྣམས་ཀྱིས་སྲིད་ཕྱོད་ཀྱི་རྣམ་གཞག་ལ་དོ་སྣང་བྱེད་པའི་རྒྱ་མཚན་གཉིས་པ་ནི་དེས་ཁྱད་པར་ལས་  
སྦྱོང་དཔོག་པའི་རྩལ་དཔག་སྦྱོང་དང་ཁྱད་པར་དུ་ཉི་ལུ་མི་དོགས་གནད་ལ་གསལ་ཆ་ཕན་བྱ་སྦྱོང་ཐུབ་པའི་རེ་བ་འཆང་བ་  
དེ་ཡིན་ཞིང་། དེ་ཉིད་ཚོས་དམིགས་འདུགས་བྱས་འདྲ་ཡིན། ཉི་ལུ་མི་དོགས་གནད་ཀྱི་གཞི་རྩ་ནི་ཁྱད་པར་ལས་སྦྱོང་  
དཔོག་པའི་གཏན་ཁྲིམས་དང་འབྲེལ་བའི་ཐོག་མའི་བརྗོད་པ་རྣམས་ཀྱིས་དེའི་མཐའ་སྟོམ་ཀྱི་བདེན་པ་ལ་ལག་ཐོག་མི་ཐུབ་  
པ་དེ་ཡིན། དེ་ལྟར་འདྲ་ཁྱད་པར་ལས་སྦྱོང་དཔོག་པའི་གཏན་ཁྲིམས་མཚན་ཉིད་པ་ཞིག་གི་ཐོག་མའི་བརྗོད་པ་རྣམས་ཀྱིས་  
མཐའ་སྟོམ་ཀྱི་བརྗོད་པ་དེ་ཉི་ལུ་མའི་ཕྱོགས་སུ་སྦྱོན་བྱེད་ཅེས་བརྗོད་རྒྱུ་ནི་ཉི་ལུ་མའི་ཉམས་ལུགས་པ་ཆེ། ད་བར་ཞིབ་ལྟ་  
བྱེད་པའི་དངོས་པོ་ཐམས་ཅད་ཀྱིས་ནེ་འུ་ཤོན་ཀྱི་གཏན་ཁྲིམས་སྲིད་ཕྱོད་ཀྱི་འདོད་ཚུལ་དོན་ཀྱིས་དངོས་པོ་ཐམས་ཅད་ཀྱིས་  
དེ་ལྟར་བྱེད་པ་མི་རྒྱུས་རུང་། དེ་ལྟར་ཉི་ལུ་མའི་ཉམས་ལུགས་ཆེ་བ་ཡིན་པར་བསྟན་པ་མིན་ནམ། དེས་ན་ཉམས་ལུགས་རང་ཉི་ལུ་མའི་  
དོགས་གནད་ལ་ལན་འདེབས་བདེ་ལྷག་ངང་སྦྱོང་ཐུབ་པ་མི་འདུག་གམ།

However, matters are not quite so simple. For we must ask what interpretation of probability this response to Hume assumes. On the frequency interpretation, to say it is highly probable that all objects obey Newton's law is to say that a very high proportion of all objects obey the law. But there is no way we can know that, unless we use induction! For we have only examined a tiny fraction of all the objects in the universe. So Hume's problem remains. Another way to see the point is this. We began with the inference from 'all examined objects obey Newton's law' to 'all objects obey Newton's law'. In response to Hume's worry that the premiss of this inference doesn't guarantee the truth of the conclusion, we suggested that it might nonetheless make the conclusion highly probable. But the inference from 'all examined objects obey Newton's law' to 'it is highly probable that all objects obey Newton's law' is still an inductive inference, given that the latter means 'a very high proportion of all objects obey Newton's law', as it does according to the frequency interpretation. So appealing to the concept of probability does not take the sting out of Hume's argument, if we adopt a frequency interpretation of probability. For knowledge of probabilities then becomes itself dependent on induction.

The subjective interpretation of probability is also powerless to solve Hume's problem, though for a different reason. Suppose John believes that the sun will rise tomorrow and Jack believes it will not. They both accept the evidence that the sun has risen every day in the past. Intuitively, we want to say that John is rational and Jack isn't, because the evidence makes John's belief more probable. But if probability is simply a matter of subjective opinion, we cannot say this. All we can say is that John assigns a high probability to 'the sun will rise tomorrow' and Jack does not. If there are no objective facts about probability, then we cannot say that the conclusions of inductive inferences are objectively probable. So we have no explanation of why someone like Jack, who declines to use induction, is irrational. But Hume's problem is precisely the demand for such an explanation.

དེ་ལྟར་འདུག་པའི་ཆུང་མ་དེ་ཙམ་སྐབས་བདེ་ཞིག་མིན། ཉི་ལུམ་ལ་དམིགས་པའི་ལན་འདབས་འདི་སྲིད་ཚུད་ཀྱི་གོ་  
 དོན་འགྲེལ་ལུགས་གང་དང་སྐྱེལ་མེན་དང་ཚོས་ངེས་པར་དུ་འདི་དགོས། རྫོས་ཚུད་ཀྱི་གོ་དོན་དུ་འགྲེལ་བ་ལྟར་ན་དངོས་པོ་  
 མཐས་ཅད་ཀྱིས་ནེའུ་ཀོན་གྱི་གཏན་སྲིམས་སྲུང་བ་ཅི་བྱེད་པའི་སྲིད་ཚུད་མཐོ་ཞེས་བརྗོད་པ་ན་དངོས་པོ་ཡོད་དོ་ཅོག་ལས་ཆ་  
 ཤས་ཏུ་ཅང་མོན་ཆེ་ཞིག་གིས་གཏན་སྲིམས་སྲུང་བ་ཅི་བྱེད་ཅེས་བརྗོད་པ་ཡིན། དེ་ལྟར་འདུག་པའི་དེ་ཉིད་རྟོགས་པ་ལ་ནི་  
 རྒྱད་པར་ལས་སྐྱེ་དཔོག་པའི་གཏན་ཚིགས་ལ་མ་བརྟེན་པར་ཐབས་གཞན་མེད་དེ། འཇིག་རྟེན་ཁམས་ཀྱི་དངོས་པོ་ཡོད་དོ་  
 ཅོག་ལས་ཆ་ལ་མོ་ཙམ་ཞིག་མ་གཏོགས་དང་ཚོས་ཉམས་ཞིབ་མ་བྱས་པའི་ཕྱིར། དེས་ན་ཉི་ལུམ་གྱི་དོགས་གནད་དེ་མུར་ལུས་  
 པ་རེད། གནད་དོན་འདི་ལ་ལྟར་ཐབས་གཞན་ཞིག་ཀྱི་འདི་ལྟར་ཉེ། དང་ཚོས་གང་ཉམས་ཞིབ་བྱས་པའི་དངོས་པོ་མཐའ་དག་  
 གིས་ནེའུ་ཀོན་གྱི་གཏན་སྲིམས་སྲུང་བ་ཅི་བྱེད་པ་རྒྱ་མཚན་དུ་བྱས་ནས་དངོས་པོ་མཐའ་དག་གིས་ནེའུ་ཀོན་གྱི་གཏན་སྲིམས་  
 སྲུང་བ་ཅི་བྱེད་དོ་ཞེས་པའི་རྗེས་དཔག་ནས་འགོ་བཙམས་ལ། དེར་ཐོག་མའི་བརྗོད་པས་མཐའ་ལྡོམ་གྱི་བདེན་པ་ངེས་པར་  
 འག་ཐོག་མི་བྱེད་ཅེས་པའི་ཉི་ལུམ་གྱི་ལྟར་ཉེ་ལུ་ལྟར་ཉེ་བརྗོད་པ་ལས་མཐའ་ལྡོམ་ངེས་མི་ལྟར་ཉེ་དེ་ཉིད་ཏུ་ཅང་  
 སྲིད་ཅུང་ཡིན་པ་བསྐྱབ་པོ་ཞེས་དང་ཚོས་བརྗོད་ཡོད། དེ་ལྟར་འདུག་པའི་ཉམས་ཞིབ་བྱས་ཐོབ་པའི་དངོས་པོ་མཐའ་ཅད་ཀྱིས་ནེའུ་  
 ཀོན་གྱི་གཏན་སྲིམས་སྲུང་བ་ཅི་བྱེད་པ་རྒྱབ་བྱེད་དུ་བྱས་ནས་དངོས་པོ་མཐའ་ཅད་ཀྱིས་ནེའུ་ཀོན་གྱི་གཏན་སྲིམས་སྲུང་བ་ཅི་  
 བྱེད་པ་ཏུ་ཅང་གི་སྲིད་ཅུང་ཡིན་པོ་ཞེས་རྗེས་སུ་དཔོག་པ་དེ་ཡང་རྒྱད་པར་ལས་སྐྱེ་དཔོག་པའི་རྗེས་དཔག་ལས་མ་འདས་ལ།  
 དེར་མ་ཟད་འདིའི་བརྗོད་པ་ཀྱི་མའི་གོ་དོན་ཡང་དངོས་པོ་ཡོད་དོ་ཅོག་གི་ཁྲོད་ནས་ཏུ་ཅང་མོན་ཆེ་ཞིག་གིས་ནེའུ་ཀོན་གྱི་  
 གཏན་སྲིམས་སྲུང་བ་ཅི་བྱེད་ཅེས་པ་དེར་ཟད་པའི་ཕྱིར་ཉེ། རྫོས་ཚུད་ཀྱི་དབང་དུ་བྱས་པའི་གོ་དོན་དུ་འགྲེལ་ཆེ་དེའི་གོ་དོན་  
 དེ་ལྟར་དུ་གནས་པའི་ཕྱིར། དེས་ན་གལ་ཏེ་དང་ཚོས་རྫོས་ཚུད་ཀྱི་དབང་དུ་བྱས་པའི་སྲིད་ཚུད་ཀྱི་གོ་དོན་ཉིད་དང་དུ་ཐུངས་  
 བས་སྲིད་ཚུད་རིག་པར་བརྟེན་པས་ཉི་ལུམ་གྱི་ལྟར་ཉེ་ལྟར་ཉེ་ལྟར་ཉེ་ལྟར་ཉེ་ལྟར་ཉེ་ལྟར་ཉེ་ལྟར་ཉེ་ལྟར་ཉེ་ལྟར་ཉེ་ལྟར་ཉེ་  
 རྒྱད་པར་ལས་སྐྱེ་དཔོག་པའི་རྗེས་དཔག་ཉིད་ལ་བརྟེན་པར་འགྲུར་བས་སོ།།

དེ་བཞིན་དུ་རྒྱ་མཚན་གཞན་ཞིག་གི་དབང་གིས་ཀྱང་ཡུལ་ཅན་གྱི་སྐོ་ནས་སྲིད་ཚུད་ཀྱི་གོ་དོན་འགྲེལ་ལུགས་དེར་ཉི་ལུམ་  
 ཀྱི་དོགས་གནད་མེལ་བའི་མཐུ་མེད་པ་ནི། དཔེར་ན། འདོན་མིང་ཅན་གྱི་སྐྱེ་བོས་སང་ཞོགས་ཉི་མ་འཆར་ངེས་པར་ཡིད་  
 ཆེས་བྱེད་ལ། འཇིག་མིང་ཅན་གྱིས་དེ་ལྟར་མི་འཆར་བར་ཡིད་ཆེས་བྱེད་པའི་དབང་དུ་བཟང་ན། ཁོང་གཉིས་ཀས་དེ་ལྟར་  
 ཆད་ཀྱི་འདས་པར་ཉེན་ལྟར་ཉི་མ་ཤར་བའི་དཔང་རྟོགས་ཁས་ལེན་པ་འདྲ་ཡང་། དང་ཚོར་ནི་འདོན་ཉིད་རྒྱ་མཚན་ལྟར་པ་  
 དང་གཞན་འཇིག་ཉིད་དེ་ལྟར་མིན་ཞེས་དང་གིས་བརྗོད་འདོད་སྐྱེ་ལ། དེ་ནི་གོང་གསལ་དཔང་རྟོགས་དེས་འདོན་གྱི་ཡིད་  
 ཆེས་དེར་སྲིད་ཚུད་ཀྱི་ཆོད་མཐོ་བོ་ཡོད་པར་བསྐྱབ་པས་ཡིན། འོན་ཀྱང་གལ་ཏེ་སྲིད་ཚུད་ཀྱི་རྣམ་གཞག་དེ་ཡུལ་ཅན་བསམ་  
 པའི་འཕྲུལ་མོ་ཙམ་ཞིག་ཡིན་ན་དང་ཚོས་གོང་ལྟར་བརྗོད་མི་ཅུང་། དང་ཚོས་གང་ཞིག་བརྗོད་ཅུང་བ་ནི་སང་ཞོགས་ཉི་མ་  
 འཆར་ངེས་པའི་ཕྱོགས་སུ་འདོན་གྱིས་སྲིད་ཚུད་ཀྱི་ཆོད་མཐོ་པོ་འདོན་ཀྱང་འཇིག་གིས་དེ་ཙམ་ཞིག་  
 ཡིན། གལ་ཏེ་སྲིད་ཚུད་ཀྱི་གནས་བབ་ཐད་ཡུལ་གྱི་ཆ་ནས་བདེན་དོན་ཞིག་མེད་ན་དང་ཚོས་རྒྱད་པར་ལས་སྐྱེ་དཔོག་པའི་  
 རྗེས་དཔག་གི་མཐའ་ལྡོམ་དེ་ཡུལ་གྱི་ཆ་ནས་སྲིད་ཅུང་གི་བདེན་དངོས་ཡིན་པ་གལ་བརྗོད་ཅུས། དེས་ན་འཇིག་རྟེན་ལྟར་  
 པར་ལས་སྐྱེ་དཔོག་པའི་གཏན་ཚིགས་འགོ་ལ་སྲིད་བྱེད་རྒྱུར་འདོད་པ་མེད་པའི་མི་རྣམས་རིགས་པའི་རྗེས་འབྲང་མིན་ཚུལ་  
 ཀྱི་བཤད་པ་འདི་ལྟར་བྱེད་དུ་ཡོད་དེ་མེད། འོན་ཀྱང་དེ་ལྟར་གསལ་བཤད་ཀྱི་ཕྱོགས་སུ་དགོས་འདུན་འདོན་པ་ནི་ཉི་ལུམ་གྱི་  
 དོགས་གནད་ཉག་ཉག་དེ་ཆགས་ཡོད།

The logical interpretation of probability holds more promise of a satisfactory response to Hume. Suppose there is an objective fact about the probability that the sun will rise tomorrow, given that it has risen every day in the past. Suppose this probability is very high. Then we have an explanation of why John is rational and Jack isn't. For John and Jack both accept the evidence that the sun has risen every day in the past, but Jack fails to realize that this evidence makes it highly probable that the sun will rise tomorrow, while John does realize this. Regarding a statement's probability as a measure of the evidence in its favour, as the logical interpretation recommends, tallies neatly with our intuitive feeling that the premisses of an inductive inference can make the conclusion highly probable, even if they cannot guarantee its truth.

Unsurprisingly, therefore, those philosophers who have tried to solve Hume's problem via the concept of probability have tended to favour the logical interpretation. (One of these was the famous economist John Maynard Keynes, whose early interests were in logic and philosophy.) Unfortunately, most people today believe that the logical interpretation of probability faces very serious, probably insuperable, difficulties. This is because all the attempts to work out the logical interpretation of probability in any detail have run up against a host of problems, both mathematical and philosophical. As a result, many philosophers today are inclined to reject outright the underlying assumption of the logical interpretation – that there are objective facts about the probability of one statement, given another. Rejecting this assumption leads naturally to the subjective interpretation of probability, but that, as we have seen, offers scant hope of a satisfactory response to Hume.

Even if Hume's problem is ultimately insoluble, as seems likely, thinking about the problem is still a valuable exercise. For reflecting on the problem of induction leads us into a thicket of interesting questions about the structure of scientific reasoning, the nature of rationality, the appropriate degree of confidence to place in science,

གཏན་ཚིགས་ཀྱི་སློབ་མཁུ་སྲིད་ཕྱོད་ཀྱི་གོ་དོན་འགྲེལ་ལུགས་ཀྱིས་ཉི་ཤུ་མ་གྲུབ་ཀྱི་དོགས་གནད་ལ་ཡིད་སློབ་ཚིམ་པའི་ལན་འདེབས་ཤིག་ཕྱེད་པའི་རེ་བ་ཚེ། དེ་ཡང་འདད་ས་པའི་དུས་སུ་ཉེན་རེ་བཞིན་ཉི་མ་ཤར་ཡོད་པའི་དངོས་དོན་དེ་གཞིར་བྱས་ནས་སང་ཞོགས་ཉི་མ་འཆར་བར་ངེས་པའི་སྲིད་ཕྱོད་ཐད་ལུལ་དངོས་པོའི་བདེན་དངོས་ཞིག་ཡོད་པའི་དབང་དུ་བཏང་བ་དང་། དེ་འདྲའི་སྲིད་ཕྱོད་ཀྱི་ཚད་གཞི་ཉེ་ཅང་མཐོ་པོ་ཡོད་པའི་དབང་དུ་བཏང་ན། དེ་ནས་ནི་འདོད་ཉེད་རྒྱ་མཚན་ལྡན་པ་ཡིན་ལ། འདྲེག་དེ་ལྟར་མེན་པའི་ཕྱོགས་སུ་ང་ཚོས་རྣམ་བཤད་ཅིག་ཕྱེད་དུ་ཡོད། དེ་ཡིན་པ་ནི་འདོད་དང་འདྲེག་གཉིས་ཀས་འདས་པར་ཉེན་ལྟར་ཉི་མ་ཤར་བའི་དབང་རྟགས་ཁས་ལེན་ཕྱེད་ཀྱང་། དཔང་རྟགས་དེས་སང་ཞོགས་ཉི་མ་འཆར་བ་ཉེ་ཅང་སྲིད་དུ་དུ་བྱས་པ་འདྲེག་གིས་ངེས་མ་ཐུབ་ཀྱང་འདོད་ཀྱིས་ངེས་པའི་ཕྱིར། ཇི་ལྟར་གཏན་ཚིགས་དོན་འགྲེལ་རིག་པས་རྒྱབ་རྟེན་ཕྱེད་པ་བཞིན། བརྗོད་པ་ཞིག་གི་སྲིད་ཕྱོད་ཀྱི་གནས་བབ་གང་ཡིན་པ་དེ་བརྗོད་པ་དེར་དག་སྦྱེལ་ཕྱེད་པའི་དཔང་རྟགས་ཀྱི་ཚད་དུ་བརྗོད་པ་དེ་ནི། བྱང་པར་ལས་སྦྱིད་དོག་པའི་གཏན་ཚིགས་ཀྱི་ཐོག་མའི་བརྗོད་པས་མཐའ་སློང་གི་བདེན་དངོས་ལ་ཁག་ཐོག་མི་ཐུབ་དུང་། མཐའ་སློང་གི་བརྗོད་པ་དེ་ཉེད་ཉེ་ཅང་སྲིད་དུ་བྱེད་སྒྲུལ་པའི་ང་ཚོའི་ལྷན་སྦྲེལ་གྱི་ཚོར་བ་དང་མཐུན་པ་ཡིན།

དེས་ན་སྲིད་ཕྱོད་རིག་པའི་རྣམ་གཞག་བརྒྱུད་ཉི་ཤུ་མ་གྲུབ་ཀྱི་དོགས་གནད་སེལ་བར་ཞུགས་པའི་ལྟ་སྲུབ་སྐྱབ་བ་དེ་དག་གིས་གཏན་ཚིགས་ཀྱི་སློབ་མཁུ་གོ་དོན་འགྲེལ་ལུགས་ལ་དགའ་འདེམས་ཕྱེད་པར་ཕྱོགས་པ་ནི་དོ་མཚར་བའི་གནས་ཤིག་མིན། (ལྟ་སྲུབ་སྐྱབ་བ་དེའི་གསུངས་གཅིག་ནི་སྣམ་གཞག་ཅན་གྱི་དཔལ་འཕྱོར་རིག་པ་ལ་འདོད་མེ་ནཱ་ཀིན་སི་ཡིན་ལ། ཁོང་གིས་སྐྱ་དུས་སུ་ཐུགས་སྣང་གནང་བ་ནི་གཏན་ཚིགས་རིག་པ་དང་ལྟ་སྲུབ་རིག་པ་ཡིན།) ལྷན་སྦྲེལ་པ་ཞིག་ལ་དེང་གི་ཆར་མི་སེལ་མོ་ཆེས་གཏན་ཚིགས་ཀྱི་སློབ་མཁུ་སྲིད་ཕྱོད་ཀྱི་གོ་དོན་འགྲེལ་ལུགས་དེར་ཉེ་ཅང་གཞི་ལྗོད་ལ་ཉལ་མེས་ལ་དུ་མེད་པའི་དགའ་འགྲེལ་མང་དག་ཅིག་འདམད་བཞིན་པར་ཡིད་ཆེས་ཕྱེད་ཀྱི་ཡོད། དེའི་རྒྱ་མཚན་ནི་གཏན་ཚིགས་ཀྱི་སློབ་མཁུ་སྲིད་ཕྱོད་ཀྱི་གོ་དོན་འགྲེལ་ལུགས་ཞིབ་རྒྱས་སུ་གཏན་ལ་འབེབས་པའི་ངལ་བ་མཐའ་དག་གངས་ཅེས་ཀྱི་ཆ་ནས་བཤད་པ་དང་ལྟ་སྲུབ་རིག་པའི་ཆ་ནས་བཤད་པ་སྟེ་གཉིས་ཀའི་ཕྱོགས་ནས་དེ་ལ་དགའ་འདེམས་ཀྱི་ཚོགས་ཆེན་པོ་ཞིག་འདམད་བཞིན་པས་ཡིན། དེའི་མཛུགས་འབྲས་སུ་གཏན་ཚིགས་དོན་འགྲེལ་གྱི་གཞི་རྒྱའི་ཁས་ལེན་དེ་དང་གི་ཆར་ལྟ་སྲུབ་སྐྱབ་བ་སེལ་མོ་ཆེས་ཡོངས་སུ་འདོར་བའི་ཕྱོགས་སུ་སློབ་ཀྱིས་གཏན་ཡོད། དེ་ལྟར་ཁས་ལེན་ནི་བརྗོད་པ་གང་ཞིག་ཡོད་ན་དེ་ལ་བརྟེན་ནས་བརྗོད་པ་གཞན་དེའི་སྲིད་ཕྱོད་ཐད་ལུལ་བདེན་དངོས་གང་ཡིན་ངེས་ཐུབ་པར་བརྒྱུད་བའི་ཁས་ལེན་དེ་ཡིན། ཁས་ལེན་འདི་དོར་བས་རང་བཞིན་གྱིས་སྲིད་ཕྱོད་གནས་བབ་ཐད་ལུལ་ཅན་གྱི་སློབ་མཁུ་སྲིད་ཕྱོད་ཀྱི་ཕྱོགས་སུ་སྦྱོར་བོ་རྣམས་འདེན་པར་ཕྱེད་ལ། འོན་ཀྱང་གོང་དུ་ང་ཚོས་མཐོང་བ་བཞིན་དེས་ཉི་ཤུ་མ་ཡིད་སློབ་ཚིམ་པའི་ལན་ཞིག་སྦྱིན་པའི་རེ་བ་ནི་ཕ་མོ་ཞིག་ཅན་ཡིན།

ཉི་ཤུ་མ་གྲུབ་ཀྱི་དོགས་གནད་དེ་མཐར་གཏུགས་ན་བསལ་དུ་མེད་པ་ཞིག་ཏུ་སྣང་བ་བཞིན་དེ་ལྟར་སེལ་ཆར་ལིན་དུ་རྒྱུག་ཀྱང་། དེའི་སྐོར་བསམ་གཞིག་གི་ངལ་བ་བརྟེན་པ་ནི་དོན་མེད་ཅིག་ག་ལ་ཡིན་ཉི་མེན་པ་ནི། བྱང་པར་ལས་སྦྱིད་དོག་པའི་རྗེས་དཔག་དང་འབྲེལ་བའི་དོགས་གནད་ལ་བསམ་གཞིག་ཕྱེད་པ་དེས་ང་ཚོར་ཚན་རིག་གི་གཏན་ཚིགས་འདེན་ལུགས་ཀྱི་བཀོད་པ་དང་། རྟོག་དཔྱད་ཀྱི་རང་བཞིན། ཚན་རིག་ལ་འཆར་བའི་གདེང་འདོད་གི་ཚད་གཞི་འོས་འཚམས་གང་ཡིན། སྲིད་ཕྱོད་ཀྱི་གོ་དོན་འགྲེལ་སྣངས་ལ་སོགས་པའི་ཡིད་དབང་འཕྲོག་པའི་གནད་དོན་གྱི་ཚང་ཚིང་ཆེན་པོར་རྒྱས་སྟོན་ཕྱེད་པའི་

the interpretation of probability, and more. Like most philosophical questions, these questions probably do not admit of final answers, but in grappling with them we learn much about the nature and limits of scientific knowledge.

ཕྱིར། ལྷ་གྲུབ་ཀྱི་དྲི་བ་སལ་མོ་ཆེ་དང་འདྲ་བར་དྲི་བ་འདི་དག་ལའང་ཐ་མའི་ལན་ཞིག་སལ་ཆེར་མེད་ཀྱང་། དེ་དག་ལ་ཉོག་  
དམྱོད་བྱེད་པས་ང་ཚོར་ཚན་རིག་གི་ཤེས་བྱའི་ངོ་བོ་དང་མཚམས་རྒྱའི་སྐོར་མང་དག་ཅིག་ཤེས་པའི་དགེ་མཚན་འབྱུང་བ་  
ཡིན།།



## Chapter 3

# Explanation in science

One of the most important aims of science is to try and explain what happens in the world around us. Sometimes we seek explanations for practical ends. For example, we might want to know why the ozone layer is being depleted so quickly, in order to try and do something about it. In other cases we seek scientific explanations simply to satisfy our intellectual curiosity – we want to understand more about how the world works. Historically, the pursuit of scientific explanation has been motivated by both goals.

Quite often, modern science is successful in its aim of supplying explanations. For example, chemists can explain why sodium turns yellow when it burns. Astronomers can explain why solar eclipses occur when they do. Economists can explain why the yen declined in value in the 1980s. Geneticists can explain why male baldness tends to run in families. Neurophysiologists can explain why extreme oxygen deprivation leads to brain damage. You can probably think of many other examples of successful scientific explanations.

But what exactly *is* scientific explanation? What exactly does it mean to say that a phenomenon can be ‘explained’ by science? This is a question that has exercised philosophers since Aristotle, but our starting point will be a famous account of scientific explanation put forward in the 1950s by the American philosopher Carl Hempel.

# ལེ་ཚན། ༩

## ཚན་རིག་གི་རྣམ་བཤད།

ཚན་རིག་གི་དམིགས་ལུལ་གསུམ་ཆེ་ཤོས་ནང་གི་གཅིག་ནི་ང་ཚོའི་མཐའ་འཁོར་གྱི་འདིག་རྟེན་ནང་གང་བྱུང་དང་འབྱུང་བཞིན་པ་དག་ལ་རྣམ་བཤད་བྱེད་པའམ་བྱ་རྒྱུར་འབད་བཅོལ་བྱ་རྒྱུ་དེ་ཡིན། དེ་ལ་སྐབས་འགར་ང་ཚོས་ཁ་ཡོད་ལག་ཡོད་ཀྱི་དགོས་དོན་ཆེད་རྣམ་བཤད་འཚོལ་གྱི་ཡོད། དེ་ནི་དཔེར་ན་ཨོ་ཚོ་རླུང་གི་གོ་ལ་མགོགས་ལྗེས་ངང་སྐབ་ཏུ་འགྲོ་བཞིན་པ་དེ་བསྟོན་པའི་ཆེད་གང་ལྟར་བྱ་རྒྱུའི་ཕྱོགས་སུ་ང་ཚོས་དེ་འབྲེལ་གྱི་རྒྱ་མཚན་འཚོལ་བར་ཞུགས་པ་ལྟ་བུ་རེད། ཡང་སྐབས་རེ་ང་ཚོའི་རྒྱུད་ཀྱི་གནས་ཚུལ་གསར་པ་ཤེས་འདོད་ཀྱི་འདོད་པ་སྐོང་ཅམ་གྱི་ཆེད་དུ་རྣམ་བཤད་འཚོལ་བར་ཞུགས་བཞིན་ཡོད་ལ། དེ་ནི་དཔེར་ན་འདིག་རྟེན་གྱི་ལས་ཚུལ་སྐོར་དེ་སྤེལ་མང་བ་ཤེས་འདོད་པའི་འདོད་པ་ལྟ་བུ་རེད། ལོ་རྒྱུས་ཀྱི་བྱུང་རིམ་ལ་བརྟམས་ན་ཚན་རིག་དང་མཐུན་པའི་རྣམ་བཤད་དོན་དུ་གཉེར་བའི་འབད་བཅོལ་དེ་གོང་གསལ་དམིགས་ལུལ་གཉེས་ཀས་ཀུན་ནས་བསྐངས་ཡོད།

དེང་རབས་ཚན་རིག་གིས་ཀྱང་སྐབས་སོ་སོར་རྣམ་བཤད་བྱེད་པའི་དགོས་དམིགས་དེ་བརྒྱབ་པར་ལམ་སྟོང་བྱུང་ཡོད། དཔེར་ན་རྒྱ་རྒྱུར་ཚན་རིག་བས་སོ་རྩེ་ཡམ་གྱི་དངོས་རྒྱས་འཆིག་ན་དེ་ཉིད་སེར་པོར་གྱུར་པའི་རྒྱ་མཚན་བཤད་ཐུབ་པ་ལྟ་བུ་རེད། དེ་བཞིན་དུ་སྐར་དབྱེད་པ་དག་གིས་ཉི་འདིན་བྱུང་བའི་དུས་དེར་དེ་ལྟར་འབྱུང་དགོས་པའི་རྒྱ་མཚན་བཤད་ཐུབ་ཅིང་། དཔལ་འབྱོར་རིག་པ་བདག་གིས་ ༡༩༩༠ ཡི་ལོ་རབས་ནང་ཉི་ཤོད་གི་དབྱེད་ལོར་ཡོན་ལ་ཉམས་རྒྱུད་ལོག་པའི་རྒྱ་མཚན་བཤད་ཐུབ་པ་བྱུང་། གཞན་ཡང་རིགས་རྒྱས་རིག་པ་དག་གིས་སྐྱེས་པ་སོའི་རིགས་ལ་བྱུང་བའི་སྤྱི་ཐེར་རང་བཞིན་དེ་མིའི་རིགས་རྒྱུད་དེད་དེ་ཡོང་བའི་རྒྱ་མཚན་བཤད་ཐུབ་ཡོད་ལ། དབང་ཚེའི་ལུས་གནས་རིག་པ་བདག་གིས་འཚོ་རླུང་ལུང་དྲགས་པ་ལ་བརྟེན་ནས་མི་ལ་ལྷང་སྟོན་ཤོར་བའི་རྒྱ་མཚན་བཅས་རྣམ་བཤད་བྱེད་ཐུབ་ཡོད། བལ་ཆེར་ཁྱོད་ལ་འང་ཚན་རིག་གི་རྣམ་བཤད་ཡང་དག་བྱེད་སའི་དཔེ་མཚན་གཞན་མང་པོ་ཞིག་བསམ་སྐོར་འཁོར་སྲིད།

འོ་ན་ཚན་རིག་གི་རྣམ་བཤད་ཅེས་པ་དོན་ངོ་མར་གང་འདྲ་ཞིག་ལ་ཟེར་རམ། ཚན་རིག་གིས་ཚོས་དེར་རྣམ་བཤད་བྱེད་ཐུབ་ཅེས་བརྗོད་པ་ན་དེའི་གོ་དོན་ངོ་མར་གང་འདྲ་ཞིག་ལ་གོ་དགོས་སམ། ཇི་བའདིར་ཨེ་རི་སི་ཤོ་ཏལ་ནས་བཅིས་པའི་ལྟ་བུ་སྐྱབ་སྐྱབ་བ་མང་པོས་བསམ་གཞིག་ནན་པོ་བྱས་ཡོད་ཀྱང་། ང་ཚོའི་གོས་སྐྱེང་འགོ་འདྲུགས་ས་ནི་ཨ་རིའི་ལྟ་བུ་སྐྱབ་སྐྱབ་བ་ལྟམ་ལེལ་གྱིས་ ༡༩༤༠ ཡི་ལོ་རབས་ནང་བཏོན་པའི་ཚན་རིག་རྣམ་བཤད་ཀྱི་གོ་དོན་གྲགས་ཆེ་བ་དེ་ཡིན། ཉེས་ལེལ་གྱིས་བཤད་པའི་

Hempel's account is known as the *covering law* model of explanation, for reasons that will become clear.

## Hempel's covering law model of explanation

The basic idea behind the covering law model is straightforward. Hempel noted that scientific explanations are usually given in response to what he called 'explanation-seeking why questions'. These are questions such as 'why is the earth not perfectly spherical?', 'why do women live longer than men?', and the like – they are demands for explanation. To give a scientific explanation is thus to provide a satisfactory answer to an explanation-seeking why question. If we could determine the essential features that such an answer must have, we would know what scientific explanation is.

Hempel suggested that scientific explanations typically have the logical structure of an argument, i.e. a set of premisses followed by a conclusion. The conclusion states that the phenomenon that needs explaining actually occurs, and the premisses tell us why the conclusion is true. Thus suppose someone asks why sugar dissolves in water. This is an explanation-seeking why question. To answer it, says Hempel, we must construct an argument whose conclusion is 'sugar dissolves in water' and whose premisses tell us why this conclusion is true. The task of providing an account of scientific explanation then becomes the task of characterizing precisely the relation that must hold between a set of premisses and a conclusion, in order for the former to count as an explanation of the latter. That was the problem Hempel set himself.

Hempel's answer to the problem was three-fold. Firstly, the premisses should entail the conclusion, i.e. the argument should be a deductive one. Secondly, the premisses should all be true. Thirdly, the premisses should consist of at least one general law. General laws are things such as 'all metals conduct electricity', 'a body's acceleration varies inversely with its mass', 'all plants contain chlorophyll', and so on; they contrast with particular facts such as

གོ་དོན་དེར་ཡོངས་གྲགས་སུ་རྣམ་བཤད་ཀྱི་བྱུང་བའི་ཁྲིམས་དཔེ་ཚད་ཅེས་འབོད་ཅིང་། དེ་ལྟར་འབོད་པའི་རྒྱ་མཚན་འོག་ནས་  
ལགས་ལ་ཤེས་པར་འགྱུར་རོ།།

### ཉེམ་པེལ་གྱི་རྣམ་བཤད་ཀྱི་བྱུང་བའི་ཁྲིམས་དཔེ་ཚད།

བྱུང་བའི་ཁྲིམས་དཔེ་ཚད་ཀྱི་རྒྱ་བརྒྱུངས་ཀྱི་གཞི་རིམ་ལྟ་བུའི་དེ་ནི་ལ་རི་ལ་ཐུག་ཅིག་ཡིན། དེ་ཡང་ཉེམ་པེལ་གྱིས་བཤད་རྒྱུར་  
རྒྱ་བརྒྱུན་ནས་ཚན་རིག་གི་རྣམ་བཤད་རྣམས་“རྣམ་བཤད་འཚོལ་བར་ཞུགས་པའི་རྒྱ་མཚན་གྱི་དེ་བ”ལ་ལ་ལ་གྱི་ཚུལ་  
དུ་སྦྱིན་པ་ཡིན་ལ། དེ་ལྟའི་དེ་བ་ནི་དབེར་ན་འཛམ་གླིང་འདི་ཉིད་རྒྱུ་གཟུགས་འཕྲུལ་གཙང་ཞིག་མིན་པ་ཅིས་ཡིན་ནམ་  
ཞེས་དང་། རྒྱུ་ལ་ལས་བྱུང་མེད་རྣམས་ལོ་ཡུན་རིང་བར་འཚོ་བ་ཅིས་ཡིན་ནམ་ཞེས་པ་ལྟ་བུ་སྟེ། འདི་དག་ནི་རྣམ་བཤད་  
སྲོང་བའི་དེ་བ་དག་ཡིན། དེས་ན་ཚན་རིག་གི་རྣམ་བཤད་བྱེད་རྒྱ་ནི་རྣམ་བཤད་འཚོལ་བར་ཞུགས་པའི་རྒྱ་མཚན་གྱི་དེ་བ་  
ཞིག་ལ་འདོད་སྡོམ་ཚིམ་པའི་ལན་འདེབས་བྱ་རྒྱ་དེ་ཡིན། གལ་ཏེ་ངོས་དེ་ལྟའི་ལན་འདེབས་དག་ལ་ངེས་པར་ཚང་དགོས་  
པའི་བྱུང་བའི་སྤྱི་བོ་རྣམས་གཏན་འབེབས་སྤུང་ཚོང་ཚོས་ཚན་རིག་གི་རྣམ་བཤད་གང་ལ་ཟེར་བ་ཤེས་ནོགས་སྤུང་ངེས་  
ཡིན།

ཉེམ་པེལ་གྱིས་བཤད་པ་ལྟར་ན་ཚན་རིག་གི་རྣམ་བཤད་དག་ལ་གཏན་ཚིགས་ཀྱི་སྦྱོར་བ་ཞིག་གི་འགྲོས་ཚང་དགོས་པར་  
སྦྱས་ཏེ། དེ་ནི་ཐོག་མའི་བརྗོད་པ་ལག་ཅིག་དང་། དེ་དག་ལས་རྗེས་སུ་དབུག་ལུས་པའི་མཐའ་སྡོམ་གྱི་བརྗོད་པ་བཅས་ཚང་  
དགོས་པར་སྦྱས། དེ་ལ་མཐའ་སྡོམ་གྱི་བརྗོད་པས་ནི་གཞི་གང་ལ་རྣམ་བཤད་བྱེད་དགོས་པའི་ཚོས་དེ་དོན་ལ་བྱུང་ཡོད་པར་  
སྦྱོན་པ་དང་། ཐོག་མའི་བརྗོད་པ་དག་གིས་མཐའ་སྡོམ་གྱི་བརྗོད་པ་དེ་ཉིད་བདེན་པ་ཡིན་པའི་རྒྱ་མཚན་སྦྱོན་པ་རེད། དེས་  
ན་ཅི་སྟེ་སྟེ་པོ་ཆེ་གཞི་མོ་ཞིག་གིས་སྦྱོར་བ་ལ་རྒྱ་བརྒྱུན་པའི་རྒྱ་མཚན་དེས་པའི་དབང་དུ་བཏང་ན། དེ་བ་འདི་ནི་རྣམ་བཤད་  
འཚོལ་བར་ཞུགས་པའི་རྒྱ་མཚན་གྱི་དེ་བ་ཞིག་ཡིན་ལ། དེར་ལན་གང་བ་ལ་ང་ཚོས་གཏན་ཚིགས་ཀྱི་སྦྱོར་བ་འདི་འདྲ་  
ཞིག་འཆར་འགོད་བྱེད་དགོས་པར་ཉེམ་པེལ་སྦྱས་ཡོད་དེ། “ཆུའི་ནང་ཀ་ར་བལྟ་བའི་”དེ་སྦྱོར་བ་དེའི་མཐའ་སྡོམ་གྱི་བརྗོད་  
པར་གསུང་འོས་ལ། དེར་ཐོག་མའི་བརྗོད་པ་དག་གིས་མཐའ་སྡོམ་གྱི་བརྗོད་པ་དེ་ཉིད་བདེན་པ་ཡིན་པའི་རྒྱ་མཚན་བསྟན་  
སྤུང་བ་ཞིག་དགོས་སོ། དེ་ལྟར་ན་ཚན་རིག་རྣམ་བཤད་ཀྱི་བཤད་པ་བྱེད་པའི་བྱ་གཞི་དེ་ཐོག་མའི་བརྗོད་པ་དག་དང་  
མཐའ་སྡོམ་གྱི་བརྗོད་པའི་དབང་ངེས་པར་ཚང་དགོས་པའི་འབྲེལ་བའི་དོན་ལྟོག་ཏུ་ཏུག་ཅིག་གསལ་སྦྱོན་བྱེད་པའི་བྱ་  
གཞི་གུ་འགྱུར་ལ། དེ་ཡང་འབྲེལ་བ་དེ་ཉིད་གསལ་སྦྱོན་བྱེད་ཅ་ན་ཐོག་མའི་བརྗོད་པ་རྣམས་མཐའ་སྡོམ་གྱི་བརྗོད་པ་དེའི་  
རྣམ་བཤད་དུ་བརྗོད་པ་ཞིག་དགོས་སོ། དེ་ནི་ཉེམ་པེལ་རང་གིས་རང་ལ་བཙོལ་བའི་དཀའ་ལག་དེ་ཡིན།

དེ་ཡང་དཀའ་རྫོག་དེ་ལ་དམིགས་པའི་ཉེམ་པེལ་གྱི་ལན་འདེབས་དེར་ཆ་ཤས་གསུམ་ཡོད་ལ། དང་པོ་ནི་ཐོག་མའི་བརྗོད་  
པས་མཐའ་སྡོམ་གྱི་བརྗོད་པ་དེ་ཉིད་འོས་མེད་དུ་འདྲིན་དགོས་པ་སྟེ། དེའི་དོན་ནི་གཏན་ཚིགས་དེ་སྦྱི་ལས་བྱུང་བར་དཔོག་  
པ་ཞིག་ཡིན་དགོས་པ་དེ་ཡིན། གཞིས་པ་ནི་ཐོག་མའི་བརྗོད་པ་མཐའ་དག་བདེན་པ་ཡིན་དགོས། གསུམ་པ་ནི་ཐོག་མའི་  
བརྗོད་པའི་ཁོངས་སུ་ཉུང་མཐའ་ཡང་སྦྱི་བྱུང་གཏན་ཁྲིམས་གཅིག་ཚང་དགོས་པ་བཅས་ཡིན། དེ་ལ་སྦྱི་བྱུང་གཏན་ཁྲིམས་  
ཞེས་པ་ནི་འདི་ལྟར་ཏེ། “སྤྲུགས་རིགས་ཡོད་ཚད་ཀྱིས་སྟོག་རྒྱུན་བརྒྱུད་འཕྲིད་བྱེད་”ཅེས་པ་དང་། “གཟུགས་ཤིག་གི་རྒྱུར་  
སྦྱོན་ནི་དེའི་གདོས་ཚད་དང་གོ་སྟོབས་ལྟེ་འགྱུར་བ་འགྲོ་”ཞེས་དང་། “ཅི་ཤིང་ཐམས་ཅད་ལ་ལྗང་རྒྱས་ལྟར་བ་རེད་”ཅེས་པ་ལ་

‘this piece of metal conducts electricity’, ‘the plant on my desk contains chlorophyll’ and so on. General laws are sometimes called ‘laws of nature’. Hempel allowed that a scientific explanation could appeal to particular facts as well as general laws, but he held that at least one general law was always essential. So to explain a phenomenon, on Hempel’s conception, is to show that its occurrence follows deductively from a general law, perhaps supplemented by other laws and/or particular facts, all of which must be true.

To illustrate, suppose I am trying to explain why the plant on my desk has died. I might offer the following explanation. Owing to the poor light in my study, no sunlight has been reaching the plant; but sunlight is necessary for a plant to photosynthesize; and without photosynthesis a plant cannot make the carbohydrates it needs to survive, and so will die; therefore my plant died. This explanation fits Hempel’s model exactly. It explains the death of the plant by deducing it from two true laws – that sunlight is necessary for photosynthesis, and that photosynthesis is necessary for survival – and one particular fact – that the plant was not getting any sunlight. Given the truth of the two laws and the particular fact, the death of the plant *had* to occur; that is why the former constitute a good explanation of the latter.

Schematically, Hempel’s model of explanation can be written as follows:

General laws  
 Particular facts  
 ⇒  
 Phenomenon to be explained

The phenomenon to be explained is called the *explanandum*, and the general laws and particular facts that do the explaining are called the *explanans*. The explanandum itself may be either a particular fact or a general law. In the example above, it was a particular fact – the death of my plant. But sometimes the things we

སོགས་པ་ཡིན། གཏན་ཁྲིམས་དེ་དག་ནི་“ལྷགས་རིགས་འདིས་སློག་རྒྱན་བརྒྱུད་འབྲིང་བྱེད་”ཅེས་པ་དང་། “ངའི་མདུན་ཅོག་སྤྲོད་གི་ཚེ་ཤིང་ལ་ལྗང་རྩལ་མངའ་”ཞེས་པ་ལ་སོགས་དངོས་དོན་གྱི་བྲག་པ་སྟོན་པ་དང་གཅིག་གྱུར་མིན། སྤྱི་བྱུང་གཏན་ཁྲིམས་རྒྱལ་ལ་རང་བྱུང་གཏན་ཁྲིམས་ཞེས་ཀྱང་འབོད་ཀྱི་ཡོད། ཚན་རིག་གི་རྩམ་བཤད་ཅིག་གིས་དངོས་དོན་གྱི་བྲག་པ་ཚམ་མ་ཟད་སྤྱི་བྱུང་གཏན་ཁྲིམས་རིགས་ཀྱང་བཀོལ་སྤོང་བྱེད་ཆོག་འོན་ཀྱང་དུས་ཀྱན་ཏུ་ཉུང་མཐར་སྤྱི་བྱུང་གཏན་ཁྲིམས་གཅིག་བཀོལ་སྤོང་བྱེད་པ་མེད་མི་རུང་ཡིན་ཚུལ་ཉེས་པའི་ལྱིས་བཞེད། དེས་ན་ཉེས་པའི་ལྱི་ལྷ་ཚུལ་ལྟར་བྱས་ན་ཚོས་ཤིག་ལ་རྣམ་བཤད་བྱེད་པ་ནི་ཚོས་དེའི་འབྲུང་ལུགས་དེ་སྤྱི་བྱུང་གཏན་ཁྲིམས་ཤིག་ལ་བརྟེན་ནས་སྤྱི་ལས་བྱུང་པར་དཔོག་པའི་ཚུལ་གྱིས་གཏན་ལ་པབ་པ་ཞིག་ཡིན་དགོས་ལ། དེའི་སྤྲོད་དུ་གཏན་ཁྲིམས་གཞན་དང་དངོས་དོན་གྱི་བྲག་པ་གཞན་གང་རུང་ཞིག་གསལ་ཡང་ན་དེ་གཉིས་ཀ་ལ་ལྷོད་བྱེད་པའང་རུང་བ་ཡིན། གང་ལྟར་ཡང་དེ་ཐམས་ཅད་བདེན་དངོས་ཡིན་དགོས་སོ།།

དོན་དེ་ཉིད་གསལ་སྟོན་བྱེད་ཆེད་ངས་རང་གི་མདུན་ཅོག་སྤྲོད་གི་ཚེ་ཤིང་དེ་གི་བའི་རྒྱ་མཚན་ལ་རྣམ་བཤད་བྱེད་པར་ལྷགས་པའི་དབང་དུ་བཏང་ན། ངས་གཤམ་དུ་གསལ་བའི་རྣམ་བཤད་འདི་ལྟར་བྱེད་རུང་བ་ཡིན། ངའི་ཡིག་ཁང་ནང་འོད་ཞན་པའི་རྒྱན་གྱིས་ཚེ་ཤིང་ལ་ཉེ་འོད་མི་སོག་ལ། འོན་ཀྱང་ཉེ་འོད་ནི་ཚེ་ཤིང་ཞིག་གི་འོད་ཀྱས་སྤེལ་སྤྱོར་གྱི་བྱ་བར་ཉེ་བར་མཁོ་བ་དང་། འོད་ཀྱས་སྤེལ་སྤོར་གྱི་བྱ་བ་མེད་པར་ཚེ་ཤིང་གིས་རང་གི་འཚོ་རྒྱན་དུ་གྱུར་པའི་ཁར་བོ་མངར་རྩལ་བཟོ་མི་ཐུབ་པས་དེ་ཉིད་འཚོ་བར་ངེས། དེར་བརྟེན་ངའི་ཚེ་ཤིང་ཚུལ་དེ་ལྟར་དུ་ཤི་བ་ཡིན་གཤམ་ཞེས་པ་ལྷ་བྱ་ཡིན། བཤད་པ་འདི་ཉེས་པའི་ལྱི་དཔེ་གཞི་དང་ཉག་ཉག་འཁྲིག་པ་ཡིན་ཏེ། དེས་ཚེ་ཤིང་གི་བའི་གནད་དོན་དེ་འོད་ཀྱས་སྤེལ་སྤོར་གྱི་བྱ་བར་ཉེ་འོད་མཁོ་བ་དང་། འོད་ཀྱས་སྤེལ་སྤོར་གྱི་བྱ་བ་དེ་ཚེ་ཤིང་གི་འཚོ་རྒྱན་མེད་མི་རུང་བ་ཞིག་ཡིན་པའི་གཏན་ཁྲིམས་ཡང་དག་གཉེས་དང་། ཚེ་ཤིང་ལ་ཉེ་འོད་མི་སོག་པའི་དངོས་དོན་གཅིག་བཅས་ལས་རྩལ་སུ་དཔགས་ཏེ་རྣམ་བཤད་དེ་ལྟར་བྱེད་པའི་ཕྱིར། དངོས་དོན་གྱི་བྲག་པ་གཅིག་དང་གཏན་ཁྲིམས་གཉིས་ཀྱི་བདེན་པའི་སྟོབས་ལས་ཚེ་ཤིང་གི་འཚོ་བ་འོང་བ་ལས་འོས་གཞན་མེད་པས། རྩ་མ་དེ་ཉིད་ཕྱི་མའི་རྣམ་བཤད་ལེགས་པོ་ཞིག་ཆགས་པ་རེད།

ཉེས་པའི་ལྱིས་འདོད་པའི་རྣམ་བཤད་ཀྱི་དཔེ་གཞི་དེ་རེ་ལྟ་མིག་ནང་མཚོན་ན་འདི་ལྟར་ཏེ།

སྤྱི་བྱུང་གཏན་ཁྲིམས།  
དངོས་དོན་གྱི་བྲག་པ།  
⇒  
རྣམ་བཤད་བྱས་འོ་ཚོས།

གང་རྣམ་བཤད་བྱ་རྒྱུའི་ཚོས་ལ་རྣམ་པར་བཤད་བྱ་ཞེས་སུ་འབོད་ཅིང་། སྤྱི་བྱུང་གཏན་ཁྲིམས་དང་དངོས་དོན་གྱི་བྲག་པ་དག་སྟེ་རྣམ་བཤད་བྱེད་མཁན་རྣམས་ལ་རྣམ་པར་འཚད་བྱེད་ཅེས་ཟེར། སྤྱིར་ན་རྣམ་པར་བཤད་བྱ་དེ་ཉིད་ཀྱང་དངོས་དོན་གྱི་བྲག་པ་ཞིག་གསལ་ཡང་ན་སྤྱི་བྱུང་གཏན་ཁྲིམས་ཤིག་གི་དོ་བོར་གྲུབ་ཆོག་འོན་ཀྱང་གོང་གི་དཔེ་མཚོན་ནང་རྣམ་པར་བཤད་བྱ་དེ་ནི་དངོས་དོན་གྱི་བྲག་པ་ཞིག་སྟེ། ངའི་ཚེ་ཤིང་གི་འཚོ་བ་དེ་ཡིན། དེ་ལྟར་འང་ང་ཚོས་རྣམ་བཤད་བྱེད་འདོད་པའི་དངོས་པོ་

want to explain are general. For example, we might wish to explain why exposure to the sun leads to skin cancer. This is a general law, not a particular fact. To explain it, we would need to deduce it from still more fundamental laws – presumably, laws about the impact of radiation on skin cells, combined with particular facts about the amount of radiation in sunlight. So the structure of a scientific explanation is essentially the same, whether the *explanandum*, i.e. the thing we are trying to explain, is particular or general.

It is easy to see why Hempel's model is called the covering law model of explanation. For according to the model, the essence of explanation is to show that the phenomenon to be explained is 'covered' by some general law of nature. There is certainly something appealing about this idea. For showing that a phenomenon is a consequence of a general law does in a sense take the mystery out of it – it renders it more intelligible. And in fact, scientific explanations do often fit the pattern Hempel describes. For example, Newton explained why the planets move in ellipses around the sun by showing that this can be deduced from his law of universal gravitation, along with some minor additional assumptions. Newton's explanation fits Hempel's model exactly: a phenomenon is explained by showing that it had to be so, given the laws of nature plus some additional facts. After Newton, there was no longer any mystery about why planetary orbits are elliptical.

Hempel was aware that not all scientific explanations fit his model exactly. For example, if you ask someone why Athens is always immersed in smog, they will probably say 'because of car exhaust pollution'. This is a perfectly acceptable scientific explanation, though it involves no mention of any laws. But Hempel would say that if the explanation were spelled out in full detail, laws would enter the picture. Presumably there is a law that says something like 'if carbon monoxide is released into the earth's atmosphere in sufficient concentration, smog clouds will form'. The full explanation of why Athens is bathed in smog would cite this law, along with the fact that car exhaust contains carbon monoxide and



རྣམས་སྐྱབས་ཅི་སྒྱུར་བཏང་བའི་དོན་ཡང་ཡིན་ཚོགས་ཀྱི་འོད་དང་འཕྲད་པ་ལས་པགས་པའི་འབྲས་ནད་  
 འབྲུང་བའི་རྒྱ་མཚན་རྣམས་བཤད་བྱེད་འདོད་པ་ལྟ་བུ་རེད། འདི་ནི་སྤྱི་ཁྱིམ་ཤེག་ཡིན་པ་ལས་དངོས་དོན་གྱི་བྲག་པ་ཞིག་  
 མིན། དེ་ཉིད་ལ་རྣམས་བཤད་བྱེད་པ་ལ་པགས་པའི་སྤྲ་སྲུང་ལ་ཐོག་པའི་འབྲེད་འཕྲོའི་ཤུན་ཤུགས་ཀྱི་ལས་ཚུལ་ལྟ་བུ་སྤྲ་  
 བས་ཀྱང་མང་གཞིར་གྱུར་པའི་གཏན་ཁྱིམ་སྤངས་དང་། དེའི་སྤྲོད་ཀྱི་འོད་ཀྱི་འབྲེད་འཕྲོའི་འཕོར་ཚད་གང་ཡིན་གྱི་དངོས་  
 དོན་གྱི་བྲག་པ་མཉམ་སྐྱབས་གྱིས་བྱེད་དགོས། དེས་ན་རྣམས་པར་བཤད་བྱ་སྤྲོད་ཚོས་རྣམས་བཤད་བྱེད་འདོད་པའི་དོན་དེ་སྤྱིར་  
 བཏང་བའམ་གྱི་བྲག་པ་གང་ཞིག་ཡིན་ཡང་རུང་གི་ཚན་རིག་གི་རྣམས་བཤད་བྱེད་ལུགས་ཀྱི་བཀོད་པ་ནི་དོན་སྤྲོད་གཅིག་  
 མཚུངས་སུ་གནས་སོ།།

ཉམ་པའི་གྱི་དཔེ་གཞི་དེར་རྣམས་བཤད་ཀྱི་བྱས་ཁྱིམ་དཔེ་གཞི་ཞེས་མིང་བཏགས་པའི་རྒྱ་མཚན་མཐོང་སླ་སྟེ། དཔེ་གཞི་དེ་  
 གཞིར་བྱས་ན་རྣམས་བཤད་ཀྱིས་བསྐྱབ་བྱ་སྤྲོད་པོ་དེ་ནི་རྣམས་པར་བཤད་བྱའི་ཚོས་གང་ཡིན་པ་དེ་ལ་རང་བྱུང་གི་སྤྱི་ཁྱིམ་  
 གང་ཡང་རུང་བས་བྱུང་པར་སྟོན་རྒྱ་དེ་ཡིན་པའི་ཕྱིར། ལྟ་ཚུལ་འདི་ཡིད་ལ་འཐད་པོ་ཞིག་ཏན་ཏན་ཡིན་ཏེ། ཚོས་གང་ཞིག་  
 སྤྱིའི་གཏན་ཁྱིམ་ཤེག་གི་མཇུག་འབྲས་སུ་བསྟན་པ་དེས་དེ་ཉིད་སྒོག་གྱུར་གསང་གནད་ཅིག་ཡིན་པའི་ངོ་བོ་བསལ་ཏེ་  
 རྟོགས་སླ་བར་བྱེད་པའི་ཕྱིར། དོན་དངོས་ཐོག་ཚན་རིག་གི་རྣམས་བཤད་མང་དག་ཅིག་ཉམ་པའི་གྱིས་འགྲེལ་བརྗོད་བྱས་པའི་  
 འགྲེལ་དང་མཐུན་པ་ཡིན། དཔེར་ན་ཞེ་འུ་ཤེན་གྱིས་གཟུང་རྣམས་ཉི་མའི་མཐའ་འཁོར་དུ་འདོད་ལམ་རྒྱུད་དུ་སྒྲོར་བ་བྱེད་  
 པ་དེ་ཁོང་རང་གིས་བཏོན་པའི་སྤྱིའི་འཐེན་ཤུགས་ཀྱི་གཏན་ཁྱིམ་དང་དེ་མིན་གྱི་ཁས་ལེན་ཚུང་ཅག་ལ་ཤས་ལས་རྗེས་སུ་  
 དཔོག་ཀུས་པ་བསྟན་པའི་སྟོན་ནས་ངང་ཚུལ་དེའི་རྒྱ་མཚན་གསལ་བཤད་བྱས་ཡོད། དེ་ལྟའི་ཞེ་འུ་ཤེན་གྱི་རྣམས་བཤད་དེ་ཉམ་  
 པའི་གྱི་དཔེ་གཞི་དང་ཡང་དག་པར་མཐུན་ལུགས་ནི། རང་བྱུང་གི་ཁྱིམ་དང་དངོས་དོན་འཕར་མ་འགའ་ལ་བརྟེན་ནས་  
 ཚོས་ཤེག་གི་ངང་ཚུལ་ནི་ག་གི་མོ་དེ་ལས་མ་འདས་པར་བསྟན་པའི་སྟོན་ནས་ཚོས་དེར་རྣམས་བཤད་བྱེད་པར་ཞུགས་པའི་ཕྱིར།  
 ཞེ་འུ་ཤེན་སྐྱབས་པའི་རྗེས་སུ་གཟུང་འཁོར་ལམ་འདོད་མོ་ཡིན་པའི་རྒྱ་མཚན་ཐད་ལ་མཚན་སྟེ་འོས་པའི་གསང་གནད་གང་  
 ཡང་ལྟག་མེད་པ་རེད།

ཚན་རིག་གི་རྣམས་བཤད་ཐམས་ཅད་ཉམ་པའི་གྱི་དཔེ་གཞི་དང་མཐའ་གཅིག་ཏུ་འགྲིག་པོ་མེད་པ་ཉམ་པའི་གྱིས་ཤེས་གྱི་  
 ཡོད། དཔེར་ན་མི་ཞིག་ལ་ཞེ་འུ་ཤེན་གྱི་དེར་དུས་རྟག་ཏུ་ན་བྱུན་འཁྲིགས་པའི་རྒྱ་མཚན་ཅི་ཡིན་ཞེས་དྲིས་ན། ཁོང་  
 གིས་སྤུམ་འཁོར་གྱི་དུ་སྟེགས་འབགས་བཅོག་གིས་ཡིན་ཞེས་ལན་གང་བ་སྤི། འདི་ནི་འཐད་ལྷན་དུ་ཁས་ལེན་ཚོགས་པའི་  
 ཚན་རིག་གི་རྣམས་བཤད་ཅིག་ཡིན་རུང་། འདིར་གཏན་ཁྱིམ་གང་གི་ཡང་མིང་སྟོན་ཅམ་བྱེད་མེད། དེ་ལྟ་བུའང་དེར་ཉམ་  
 པའི་གྱིས་འགྲེལ་བརྗོད་འདི་ལྟར་བྱ་དེས་ཏེ། ཅི་སྟེ་རྣམས་བཤད་དེ་ཞིབ་ཚགས་སུ་བཀའ་བ་ན་དེའི་ནད་གཏན་ཁྱིམ་གྱི་  
 འགྲེལ་བ་ཆགས་དེས་ཡིན། དེ་ཡང་འཛམ་སྐྱིང་གི་རྣམས་འཕམ་ནད་ཁར་བོན་མོ་ཚོ་ཞོག་ས་ཡི་ཤེ་རྣམས་རྗེས་ཀྱི་གར་ཚད་  
 ཚད་ལོན་པ་ཞིག་སྟོན་འདོན་བྱས་ཆེ་ན་བྱུན་གྱི་སྤོང་དུ་འབྲུབ་པའི་གཏན་ཁྱིམ་ཤེག་ཡོད་པ་ཁས་ལེན་བྱེད་ཚོག་  
 པའི་ཕྱིར། ཞེ་འུ་ཤེན་གྱི་དེ་ན་བྱུན་གྱི་སྟོང་དུ་རྒྱུད་པའི་རྒྱ་མཚན་སྟོན་པའི་རྣམས་བཤད་ཆ་ཚང་བ་ཞིག་བསྐྱབ་ཆེ་དེར་  
 ཤོང་གི་གཏན་ཁྱིམ་དེ་དངས་བར་དེས་པ་མ་ཟད། དེ་དང་མཉམ་དུ་སྤུམ་འཁོར་གྱི་དུ་སྟེགས་ནད་ཁར་བོན་མོ་ཚོ་ཞོག་ས་ཡི་  
 ཤེ་རྣམས་རྗེས་ཡོད་ཚུལ་དང་། ཞེ་འུ་ཤེན་གྱི་དེ་ན་བྱུན་འཁོར་ཏུ་ཅང་མང་པོ་ཡོད་པའི་དངོས་དོན་བཅས་སྤེང་དེས་རེད།

Athens has lots of cars. In practice, we wouldn't spell out the explanation in this much detail unless we were being very pedantic. But if we were to spell it out, it would correspond quite well to the covering law pattern.

Hempel drew an interesting philosophical consequence from his model about the relation between explanation and prediction. He argued that these are two sides of the same coin. Whenever we give a covering law explanation of a phenomenon, the laws and particular facts we cite would have enabled us to predict the occurrence of the phenomenon, if we hadn't already known about it. To illustrate, consider again Newton's explanation of why planetary orbits are elliptical. This fact was known long before Newton explained it using his theory of gravity – it was discovered by Kepler. But if it had not been known, Newton would have been able to predict it from his theory of gravity, for his theory entails that planetary orbits are elliptical, given minor additional assumptions. Hempel expressed this by saying that every scientific explanation is potentially a prediction – it would have served to predict the phenomenon in question, had it not already been known. The converse was also true, Hempel thought: every reliable prediction is potentially an explanation. To illustrate, suppose scientists predict that mountain gorillas will be extinct by 2010, based on information about the destruction of their habitat. Suppose they turn out to be right. According to Hempel, the information they used to predict the gorillas' extinction before it happened will serve to explain that same fact after it has happened. Explanation and prediction are structurally symmetric.

Though the covering law model captures the structure of many actual scientific explanations quite well, it also faces a number of awkward counter-examples. These counter-examples fall into two classes. On the one hand, there are cases of genuine scientific explanations that do not fit the covering law model, even approximately. These cases suggest that Hempel's model is too strict – it excludes some *bona fide* scientific explanations. On the

རྒྱན་ལྷན་ལག་ལེན་ནང་ང་ཚོས་ཉ་ཅང་ཞིབ་ཚགས་བྱེད་པའི་སྐབས་མ་གཏོགས་རྣམ་བཤད་རྒྱས་པོ་དེ་འདྲ་བྱེད་ཀྱི་མེད།  
འོན་ཀྱང་ང་ཚོས་གལ་ཉེ་རེ་རེ་ནས་གསལ་སྟོན་བྱས་ཆེ་གང་བྱས་པའི་རྣམ་བཤད་དེ་ཉིད་ཀྱང་ཁྱབ་སྲིམས་ཀྱི་བཀོད་པ་དང་  
གང་ལེགས་ཀྱིས་མཐུན་འགྲིག་ཡོང་ངེས་ཡིན།

ཉེམ་པེལ་གྱིས་རང་གི་དཔེ་གཞི་ལས་རྣམ་བཤད་དང་སྟོན་དཔག་དབར་གྱི་འབྲེལ་བའི་སྐོར་ལ་ལྷ་སྲུབ་རིག་པའི་མཐུག་  
འབྲས་དོ་སྣང་འོས་པ་ཞིག་བཏོན་ཡོད། ཁོང་གིས་དེ་གཉིས་ཀྱི་མ་ཀྱ་གཅིག་གི་ངོས་གཉིས་ཡིན་པའི་བསམ་ཚུལ་བཤད་  
ཡོད། ང་ཚོས་ཚོས་ཤིག་གི་ཁྱབ་སྲིམས་རྣམ་བཤད་ནམ་བུའི་དཔ་བ་སྐྱབ་བྱེད་དུ་དངས་རྒྱུའི་དངོས་དོན་བྱེད་པ་རྣམས་དང་  
གཏན་སྲིམས་རྣམས་ལས་ཚོས་དེ་འབྲུང་ངེས་ཡིན་པ་སྟོན་ཚུད་ནས་མི་ཤེས་ཀྱང་སྟོན་དཔག་བྱེད་སྲུབ་རྒྱ་ཡིན། དོན་འདི་  
གསལ་ལ་བར་སྟོན་པའི་ཆེད་གཟུའ་ཡི་འཁོར་ལམ་འཛོལ་དབྱིབས་ཅན་ཡིན་པར་སྟོན་པའི་ཞེ་ཏུ་འོན་ཀྱི་རྣམ་བཤད་ལ་སྐྱར་  
ཡང་བསམ་གཞིག་ཅིག་བྱོས་དང་། ཞེ་ཏུ་འོན་གྱིས་འཐེན་ཤུགས་རྣམ་གཞག་བརྒྱུད་དངོས་དོན་དེར་རྣམ་བཤད་མ་བྱིན་པའི་  
ཆེས་སྲ་མོ་ཞིག་ནས་ཀེཔ་ལར་གྱིས་དངོས་དོན་དེ་རྟོགས་པ་ལ་བརྟེན་ནས་གཙང་དོན་དེ་ཤེས་ཟིན་པ་རེད། ཅི་སྟེ་དེའི་དུས་  
སུ་གཙང་དོན་དེ་རྟོགས་མེད་པའི་དབང་དུ་བཏང་ཡང་འཐེན་ཤུགས་རྣམ་གཞག་ལས་ཞེ་ཏུ་འོན་གྱིས་དོན་དེ་སྟོན་དཔག་  
སྲུབ་ངེས་ཡིན་ཏེ། ཁོང་གི་རྣམ་གཞག་དང་ལས་ལེན་ལྷག་མ་རེ་བྱུང་ལས་གཟུའ་ཡི་འཁོར་ལམ་འཛོལ་དབྱིབས་ཅན་ཡིན་པ་  
གསལ་གྱི་ཡོད། ཉེམ་པེལ་གྱིས་ཚན་རིག་གི་རྣམ་བཤད་ཡོད་དོ་ཅོག་ལ་སྟོན་དཔག་བྱེད་པའི་ལུས་པ་ཡོད་པར་བསྟན་པའི་  
སྟོན་པ་དང་ཚུལ་འདི་གསལ་སྟོན་བྱས་ལ། རྣམ་པར་བཤད་བྱའི་ཚོས་དེ་ཅི་སྟེ་ཤེས་ཟིན་པ་ཞིག་མེན་ནའང་རྣམ་བཤད་དེས་  
དེ་ཉིད་སྟོན་དཔག་བྱེད་སྲུབ། ལོང་གསལ་གྱི་ལྷོག་སྟོགས་ཀྱང་བདེན་པ་ཡིན་པ་ཉེམ་པེལ་གྱིས་བཟུང་སྟེ། ཡིད་བརྟན་འཕེར་  
བའི་སྟོན་དཔག་ཡོད་ཆེད་རྣམ་བཤད་དུ་འགྱུར་ངེས་ཡིན་པར་ཁོང་གིས་སྐྱས། དོན་འདི་གསལ་ལ་བར་བྱེད་པའི་ཆེད་ཁོང་གིས་  
ཆ་བཞག་འདི་ལྟར་བྱེད་དེ། ཚན་རིག་པ་རྣམས་ཀྱིས་རི་སྐྱེས་མི་རྟོག་གྱི་འཚོ་གནས་གཏོར་བཅོམ་འགྲོ་བཞེན་པའི་ད་ཡོད་  
གནས་ཚུལ་གཞི་ལ་བཞག་སྟེ། ཕྱི་ལོ་ ༡༩༧༠ མ་འགྲུངས་བར་དེ་རྣམས་ཚ་སྟོང་འགྲོ་ངེས་ཀྱི་སྟོན་དཔག་བྱེད་པའི་དབང་དུ་  
བཏང་ལ། སྟོན་དཔག་བྱས་པ་ལྟར་དོན་དངོས་སུ་འང་དེ་ལྟར་གྱུར་པའི་དབང་དུ་བཏང་ན། ཉེམ་པེལ་གྱི་འདོད་ཚུལ་ལྟར་ན་  
མི་རྟོག་དེ་རིགས་ཚ་སྟོང་མ་གྱུར་གོང་ནས་དེ་ལྟར་འགྲོ་བའི་སྟོན་དཔག་བྱེད་ཆེད་དུ་བཀོལ་བའི་གནས་ཚུལ་དེ་ཉིད་ཀྱིས་  
དེ་ལྟར་བྱུང་བྱེད་པའི་འོག་ཏུ་དེའི་རྒྱ་མཚན་བཤད་བྱེད་དུ་ཕན་ངེས་ཡིན་པར་བཤད། དེས་ན་རྣམ་བཤད་དང་སྟོན་དཔག་  
གཉིས་པོ་བཀོད་པའི་ཆ་ནས་རྣམ་མཚུངས་ཡིན་པར་འདོད།

ཁྱབ་སྲིམས་ཀྱི་དཔེ་གཞིས་ཚན་རིག་གི་རྣམ་བཤད་དོ་མ་མང་པོའི་བཀོད་པ་ལེགས་པར་མཚོན་སྲུབ་ཡོད་ཀྱང་། དེར་སྐབས་  
མི་བདེ་བའི་མི་མཐུན་དཔེའང་དུ་མ་ཡོད། དེ་ལྟའི་མི་མཐུན་དཔེ་རྣམས་སྡེ་ཚན་གཉིས་སུ་འདུ་སྟེ། གཅིག་ནི་ཚན་རིག་གི་  
རྣམ་བཤད་མཚན་ཉིད་པ་ཡིན་པ་གང་ཞིག་ལ་ཁྱབ་སྲིམས་ཀྱི་དཔེ་གཞི་དང་ཆ་ཅམ་ཡང་མི་མཐུན་པ་དེ་འདྲ་ཡོད་ཅིང་། དེ་  
དག་གིས་ཉེམ་པེལ་གྱི་དཔེ་ཆ་དེར་ཉ་ཅང་དོག་པའི་སྟོན་ཡོད་པར་བསྟན་ཏེ། ཚན་རིག་གི་རྣམ་བཤད་མཚན་ཉིད་པ་ཡིན་  
ཡང་དེའི་ཕྱི་རོལ་ཏུ་གྱུར་པར་མཚོན་པའི་ཕྱིར། རྟོགས་གཞན་དེར་ནི་སྐྱིར་ན་ཁྱབ་སྲིམས་ཀྱི་དཔེ་གཞི་དང་ལེགས་པར་

other hand, there are cases of things that *do* fit the covering law model, but intuitively do not count as genuine scientific explanations. These cases suggest that Hempel's model is too liberal – it allows in things that should be excluded. We will focus on counter-examples of the second sort.

## The problem of symmetry

Suppose you are lying on the beach on a sunny day, and you notice that a flagpole is casting a shadow of 20 metres across the sand (Figure 8).

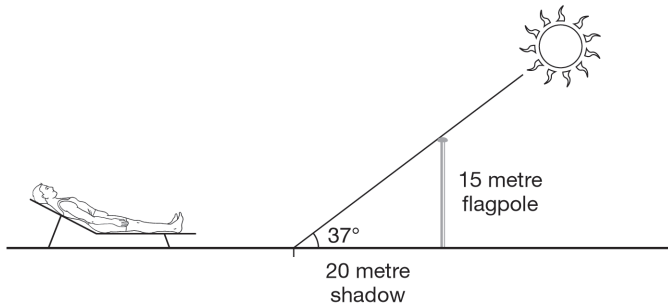

**8. A 15-metre flagpole casts a shadow of 20 metres on the beach when the sun is  $37^\circ$  overhead.**

Someone asks you to explain why the shadow is 20 metres long. This is an explanation-seeking why question. A plausible answer might go as follows: 'light rays from the sun are hitting the flagpole, which is exactly 15 metres high. The angle of elevation of the sun is  $37^\circ$ . Since light travels in straight lines, a simple trigonometric calculation ( $\tan 37^\circ = 15/20$ ) shows that the flagpole will cast a shadow 20 metres long'.

This looks like a perfectly good scientific explanation. And by rewriting it in accordance with Hempel's schema, we can see that it fits the covering law model:

མཐུན་ཡང་སློ་ལྷན་སྐྱེས་ལ་ཚན་རིག་གི་རྣམ་བཤད་མཚན་ཉིད་པར་བཅེ་མི་རུང་བའི་གནས་སྐབས་རིགས་འདུ་ལ། དེ་དག་གིས་ནི་ཕྱིར་འབུད་དགོས་པའི་ཚོས་དག་ཀྱང་ནང་དུ་བསྟུ་བས་ཉེམ་པེལ་གྱི་དཔེ་གཞིར་ཏུ་ཅང་གུ་ཡངས་པའི་སློན་ཡོད་པར་བསྟན། འདིར་ང་ཚོས་མི་མཐུན་དཔེ་གཉིས་པའི་རིགས་ལ་དམིགས་འདུགས་ཀྱིས་དབྱེ་ཞིབ་བྱའོ།

## རྣམ་མཚུངས་ཀྱི་དཀའ་རྙོག་

གནམ་དྲངས་པའི་ཉེན་ཞིག་ལ་ཚྭ་ཉིད་མཚོ་མཐར་བྱེ་མའི་སྐྱེང་ཉལ་ནས་བསྐྱད་དེ་ཡོད་ལ། ཚྭ་ཀྱི་ཉེ་འཕྲིས་ཀྱི་དར་ཤིང་དེ་ལས་མི་ཏར་ ༡༠ ཅན་གྱི་བྱིབ་མ་ཞིག་བྱེ་མའི་སྐྱེང་དུ་སོག་པ་ཚྭ་ཀྱིས་མཐོང་བར་ཚ་ཞོག་(དཔེ་རིས་ ༡)

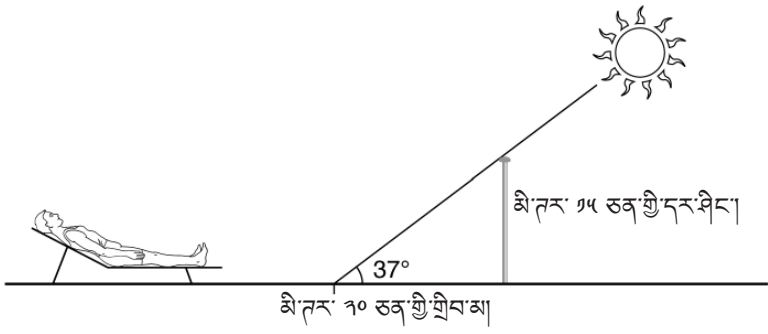

༡ ཉེ་མ་དེ་ཚྭ་ཀྱི་མགོ་ཐང་ནས་རྟེན་རི་ ༡༧ ལ་ཡོད་པའི་སྐབས་དེར་མི་ཏར་ ༡༥ ཅན་གྱི་དར་ཤིང་ཞིག་གིས་མི་ཏར་ ༡༠ ཅན་གྱི་བྱིབ་མ་བྱེ་མའི་སྐྱེང་སོག་པར་བྱེད།

དེ་ནས་མི་ཞིག་གིས་ཚྭ་ལ་བྱིབ་མའི་རིང་ཚད་དེ་མི་ཏར་ ༡༠ ལྷུར་པ་ཅིས་ཡིན་ནམ་ཞེས་དེས། འདི་ནི་རྣམ་བཤད་འཚོལ་བར་ཞུགས་པའི་རྒྱ་མཚན་གྱི་དེ་བ་ཞིག་ཡིན། དེར་ཚྭ་ཀྱིས་ལོ་རྒྱུན་པའི་ལན་འདི་ལྟར་རྒྱག་རུང་སྟེ། རིང་ཚད་མི་ཏར་ ༡༥ ཉག་ཉག་ཡོད་པའི་དར་ཤིང་ལ་ཉེ་མའི་འོད་ཟེར་སོག་ཅིང་། ཉེ་མ་དེ་ཉིད་གསེག་བྱུར་རྟེན་རི་ ༡༧ ཐོག་འཕོང་ཅིང་། སྐྱིར་ན་འོད་དྲང་ཐང་དུ་རྒྱ་བས་བྱུར་གསུམ་ཚེས་གངས་རིག་པ་གཞིར་བྱས་ན་ ( $\tan 37^\circ = 15/20$ ) དར་ཤིང་དེས་མི་ཏར་ ༡༠ ཅན་གྱི་བྱིབ་མ་སྐྱེན་དགོས་ཞེས་པ་དེ་ཡིན།

འདི་ནི་ཚན་རིག་གི་རྣམ་བཤད་ཏུ་ཅང་ལེགས་པོ་ཞིག་ཏུ་སྤྱང་ཞིང་། ཉེམ་པེལ་གྱི་བཀོད་པ་དང་མཐུན་པར་བསྐྱར་སྐྱིག་བྱས་ཆོ་ཞུས་ཞིས་དཔེ་ཚད་དང་འགྲིག་པོ་ཡོད་པ་ང་ཚོས་མཐོང་བྱས།

General laws	Light travels in straight lines Laws of trigonometry
Particular facts	Angle of elevation of the sun is $37^\circ$ Flagpole is 15 metres high
$\Rightarrow$	
Phenomenon to be explained	Shadow is 20 metres long

The length of the shadow is deduced from the height of the flagpole and the angle of elevation of the sun, along with the optical law that light travels in straight lines and the laws of trigonometry. Since these laws are true, and since the flagpole is indeed 15 metres high, the explanation satisfies Hempel's requirements precisely. So far so good. The problem arises as follows. Suppose we swap the *explanandum* – that the shadow is 20 metres long – with the particular fact that the flagpole is 15 metres high. The result is this:

Philosophy of Science

General law	Light travels in straight lines Laws of trigonometry
Particular facts	Angle of elevation of the sun is $37^\circ$ Shadow is 20 metres long
$\Rightarrow$	
Phenomenon to be explained	Flagpole is 15 metres high

This 'explanation' clearly conforms to the covering law pattern too. The height of the flagpole is deduced from the length of the shadow it casts and the angle of elevation of the sun, along with the optical law that light travels in straight lines and the laws of trigonometry. But it seems very odd to regard this as an *explanation* of why the flagpole is 15 metres high. The real explanation of why the flagpole is 15 metres high is presumably that a carpenter deliberately made it so – it has nothing to do with the length of the shadow that it casts. So Hempel's model is too liberal: it allows something to count as a scientific explanation that obviously is not.

སྤྱི་ཁྱབ་གཏན་ཁྲིམས།

འོད་ཟང་ཐང་དུ་རྒྱ།

ཟུར་གསུམ་ཚེས་རིག་གི་གཏན་ཁྲིམས།

དངོས་དོན་བྱེ་བྲག་པ།

ཉེ་མའི་གསེག་ཟུར་ནི་རྟེན་རི་ ༡༧ ཡིན།

དར་ཤིང་གི་མཐོ་ཚད་ནི་མི་ཏར་ ༡༥ ཡིན།

⇒

རྣམ་བཤད་བྱ་རྒྱུའི་ཚོས།

གྲིབ་མའི་རིང་ཚད་མི་ཏར་ ༡༠ ཡིན་པ།

དར་ཤིང་གི་མཐོ་ཚད་དང། ཉེ་མའི་གསེག་ཟུར་གྱི་ཚད། འོད་ཟང་ཐང་དུ་རྒྱ་བའི་འོད་རིག་པའི་གཏན་ཁྲིམས། ཟུར་གསུམ་ཚེས་རིག་གི་ཁྲིམས་བཅས་ལ་བརྟེན་ནས་གྲིབ་མའི་རིང་ཚད་རྗེས་སུ་དཔོག་ལ། ཁྲིམས་འདི་དག་བདེན་པ་ཡིན་ཞིང། དར་ཤིང་གི་མཐོ་ཚད་མི་ཏར་ ༡༥ ཡིན་པས་གོང་གི་རྣམ་བཤད་ལ་ཉམ་པེལ་གྱི་ཆ་རྒྱུན་རྣམས་ཉག་ཉག་ཚང་ཡོད། འདི་བར་དུ་གང་ལེགས་བྱུང་ཡོད་ལ། འོན་ཀྱང་ད་དུང་དཀའ་རྙོག་འདི་ལྟར་ཡོད་དེ། གལ་ཏེ་ང་ཚོའི་རྣམ་པར་བཤད་བྱ་སྟེ་གྲིབ་མའི་རིང་ཚད་མི་ཏར་ ༡༠ ཡིན་པ་དེ་དང། དར་ཤིང་གི་མཐོ་ཚད་མི་ཏར་ ༡༥ ཡིན་པའི་དངོས་དོན་བྱེ་བྲག་པ་དེ་གཉིས་པན་ཚུན་བརྗེ་བོ་བརྒྱབ་ཆེ། དེའི་གྲུབ་འབྲས་འདི་ལྟར་འབྱུང་སྟེ།

སྤྱི་ཁྱབ་གཏན་ཁྲིམས།

འོད་ཟང་ཐང་དུ་རྒྱ།

ཟུར་གསུམ་ཚེས་རིག་གི་གཏན་ཁྲིམས།

དངོས་དོན་བྱེ་བྲག་པ།

ཉེ་མའི་གསེག་ཟུར་རྟེན་རི་ ༡༧ ཡིན།

གྲིབ་མའི་རིང་ཚད་མི་ཏར་ ༡༠ ཡིན།

⇒

རྣམ་བཤད་བྱ་རྒྱུའི་ཚོས།

དར་ཤིང་གི་མཐོ་ཚད་མི་ཏར་ ༡༥ ཡིན་པ།

རྣམ་བཤད་འདི་ཡང་ཁྱབ་ཁྲིམས་ཀྱི་འགྲོས་དང་མཐུན་པ་ཉ་ཅང་གསལ་བོ་ཡིན། གྲིབ་མའི་རིང་ཚད་དང། ཉེ་མའི་གསེག་ཟུར་གྱི་ཚད། འོད་ཟང་ཐང་དུ་རྒྱ་བའི་འོད་རིག་པའི་གཏན་ཁྲིམས། ཟུར་གསུམ་ཚེས་རིག་གི་ཁྲིམས་བཅས་ལས་དར་ཤིང་གི་མཐོ་ཚད་དཔོག་པ་རེད། དེ་ལྟར་འདའ་འདི་ཉིད་དར་ཤིང་གི་མཐོ་ཚད་མི་ཏར་ ༡༥ ཡིན་པའི་རྣམ་བཤད་དུ་བརྗེས་ན་ཉ་ཅང་སྟབས་མ་བདེ་བ་ཞིག་ཏུ་མངོན་ཏེ། དར་ཤིང་གི་མཐོ་ཚད་མི་ཏར་ ༡༥ ཡིན་པའི་རྣམ་བཤད་དོ་མ་ནི་ཤིང་བཟོ་བས་ཆེད་དུ་དེ་ལྟར་བཟོས་པའི་རྒྱ་མཚན་གྱིས་ལོས་ཡིན་གྱི། དེ་ལས་བྱུང་བའི་གྲིབ་མའི་རིང་ཚད་ལ་འབྲེལ་བ་གང་ཡང་མེད། དེས་ན་ཉམ་པེལ་པེལ་གྱི་དཔེ་གཞི་དེ་ཉ་ཅང་གྲུ་ཡངས་བྲགས་པ་སྟེ། ཆེས་མངོན་གསལ་གྱིས་ཚན་རིག་གི་རྣམ་བཤད་མིན་པ་དེ་འདྲའང་དཔེ་གཞི་དེས་དེར་བརྗེ་རུང་བར་བྱེད་པའི་ཕྱིར།



The general moral of the flagpole example is that the concept of explanation exhibits an important asymmetry. The height of the flagpole explains the length of the shadow, given the relevant laws and additional facts, but not vice-versa. In general, if  $x$  explains  $y$ , given the relevant laws and additional facts, then it will not be true that  $y$  explains  $x$ , given the same laws and facts. This is sometimes expressed by saying that explanation is an asymmetric relation. Hempel's covering law model does not respect this asymmetry. For just as we can deduce the length of the shadow from the height of the flagpole, given the laws and additional facts, so we can deduce the height of the flagpole from the length of the shadow. In other words, the covering law model implies that explanation should be a symmetric relation, but in fact it is asymmetric. So Hempel's model fails to capture fully what it is to be a scientific explanation.

The shadow and flagpole case also provides a counter-example to Hempel's thesis that explanation and prediction are two sides of the same coin. The reason is obvious. Suppose you didn't know how high the flagpole was. If someone told you that it was casting a shadow of 20 metres and that the sun was  $37^\circ$  overhead, you would be able to *predict* the flagpole's height, given that you knew the relevant optical and trigonometrical laws. But as we have just seen, this information clearly doesn't *explain* why the flagpole has the height it does. So in this example prediction and explanation part ways. Information that serves to predict a fact before we know it does not serve to explain that same fact after we know it, which contradicts Hempel's thesis.

## The problem of irrelevance

Suppose a young child is in a hospital in a room full of pregnant women. The child notices that one person in the room – who is a man called John – is not pregnant, and asks the doctor why not. The doctor replies: 'John has been taking birth-control pills regularly for the last few years. People who take birth-control pills regularly never become pregnant. Therefore, John has not become pregnant'.

དར་ཤིང་གི་དཔེ་མཚོན་དེའི་བསྟན་དོན་གཙོ་བོ་ནི་རྣམ་བཤད་ཀྱི་འདོད་ཚུལ་དེ་ལ་རྣམ་མཚུངས་མིན་པའི་རང་གཤིས་གལ་  
 ཚེན་ཞིག་ཡོད་པ་དེ་ཡིན། འབྲེལ་ཡོད་ཀྱི་གཏན་ཁྲིམས་དང་དངོས་དོན་འཕར་མ་དང་བཅས་པའི་སྐབས་སུ་དར་ཤིང་གི་མཚོ་  
 ཚད་ལ་བརྟེན་ནས་གྲིབ་མའི་རིང་ཚད་རྣམ་བཤད་བྱེད་ཐུབ་ཀྱང་། དེ་ལས་གོ་ལྡོག་ན་དེ་ལྟར་མི་ཐུབ། སྤྱིར་བཏང་ནས་བཤད་  
 བ། འབྲེལ་ཡོད་ཀྱི་གཏན་ཁྲིམས་དང་དངོས་དོན་ལྟག་མ་དང་བཅས་པའི་སྐབས་དངོས་པོ་  $x$  ཞིག་གིས་དངོས་པོ་གཞན་  $y$   
 ཞིག་རྣམ་བཤད་བྱེད་ཐུབ་ན། གཏན་ཁྲིམས་དང་དངོས་དོན་གཅིག་མཚུངས་སུ་དངོས་པོ་  $y$  ཡིས་དངོས་པོ་  $x$  རྣམ་བཤད་  
 བྱེད་ཐུབ་པའི་ངེས་པ་མེད། དང་ཚུལ་འདི་མཚོན་པའི་ཚད་ཏུ་རྣམ་བཤད་ལ་རྣམ་མཚུངས་མིན་པའི་འབྲེལ་བ་ཞིག་ཡོད་  
 ཅེས་སྐབས་ཅེ་བརྗོད། ཉེ་མ་པེལ་གྱི་ཁྱབ་ཁྲིམས་དཔེ་གཞི་ལ་རྣམ་མཚུངས་མིན་པའི་གནས་ལུགས་ཚང་གི་མེད། ཅིའི་ཕྱིར་  
 ཞེ་ན། འབྲེལ་ཡོད་ཀྱི་གཏན་ཁྲིམས་དང་དངོས་དོན་ལྟག་མ་དང་བཅས་པའི་སྐབས་ང་ཚོས་དར་ཤིང་གི་མཚོ་ཚད་ལས་གྲིབ་  
 མའི་རིང་ཚད་རྗེས་སུ་དཔོག་ཏུ་སྲིབ་མའི་རིང་ཚད་ལས་དར་ཤིང་གི་མཚོ་ཚད་དོག་ཏུ་སྲིབ། དེ་ཡང་ཁྱབ་  
 ཁྲིམས་དཔེ་གཞིས་རྣམ་བཤད་ལ་རྣམ་མཚུངས་ཀྱི་འབྲེལ་བ་ལྡན་དགོས་པར་བསྟན་ཀྱང་། དོན་ལ་དེ་ནི་རྣམ་མཚུངས་མིན་  
 པའི་འབྲེལ་བ་ཅན་ཞིག་ཡིན། དེས་ན་ཚན་རིག་གི་རྣམ་བཤད་ཏུ་འགྲུབ་བ་ལ་གང་ཞིག་ཡིན་དགོས་པའི་དོན་ཚུངས་བ་  
 ཉེ་མ་པེལ་དཔེ་གཞིས་རྟོགས་ཐུབ་མེད།

མ་ཟད་དར་ཤིང་དང་དེའི་གྲིབ་མའི་དཔེ་མཚོན་གྱིས་རྣམ་བཤད་དང་ཕྱོད་དཔག་གཉིས་ཀྱི་འགྲུབ་ཀྱི་དོན་གཉིས་ཡིན་  
 ཞེས་པའི་ཉེ་མ་པེལ་གྱི་དམ་བཅའ་ལ་མི་མཐུན་དཔེ་ཞིག་ཀྱང་སྤྱིན་པ་རེད། དེའི་རྒྱ་མཚན་ནི་མངོན་གསལ་དོད་པོ་ཡིན། དེ་  
 ཡང་དར་ཤིང་གི་མཚོ་ཚད་རྗེ་ཡིན་ཞོད་ཀྱིས་མི་ཤེས་པའི་དབང་ཏུ་བཏང་ཡང་། གལ་ཏེ་མི་ཞིག་གིས་དར་ཤིང་ལས་བྱུང་བའི་  
 གྲིབ་མ་ལ་མི་ཀར་ ༡༠ ཡོད་པ་དང་། ཉེ་མ་ནི་གསལ་གྱུར་ ༡༧ ཚོད་ལ་མགོ་མདུ་ཡོད་ཅེས་ཞུ་བ་སྐབས་ན། འདྲ་དང་ཟུར་  
 གསུམ་རྗེས་རིག་གི་ཁྲིམས་ལུགས་ཤེས་པའི་སློབ་པ་ཞིག་གིས་དར་ཤིང་གི་མཚོ་ཚད་ཕྱོད་དཔག་བྱེད་ཐུབ། དེ་ལྟར་འདུང་དུ་ལྟ་  
 ང་ཚོས་མཚོང་བ་བཞིན་གནས་ཚུལ་དེས་དར་ཤིང་ལ་མཚོ་ཚད་དེ་ཅམ་ཡོད་པའི་རྒྱ་མཚན་འབྲེལ་མི་ཐུབ། དེར་བརྟེན་དཔེ་  
 འདིའི་ནང་རྣམ་བཤད་དང་ཕྱོད་དཔག་གཉིས་པོ་སོ་སོར་བྱེ་བ་རེད། ང་ཚོས་དངོས་དོན་ཞིག་མ་རྟོགས་ཕྱོད་ནས་དེ་ཉིད་ཕྱོད་  
 དཔག་བྱེད་པར་གྲོགས་བྱེད་པའི་གནས་ཚུལ་གང་ཡིན་པ་དེས་དངོས་དོན་དེ་རྟོགས་པའི་ཕྱིས་སུ་དེ་ཉིད་ཀྱི་རྒྱ་མཚན་འབྲེལ་  
 བཤད་བྱེད་པར་ཕན་ཐོགས་པའི་ངེས་པ་མེད། འདི་ཉེ་མ་པེལ་གྱི་དམ་བཅའ་དང་འགལ་བ་ཡིན།

## འབྲེལ་མེད་ཀྱི་དཀའ་རྙོག

ལྷུ་མ་ལྟན་སྤྱིད་མས་ཁེངས་པའི་སྤྲན་ཁང་གི་ཁང་མིག་ཅིག་ཏུ་སྤྱ་གུ་རྒྱུ་རྒྱུ་ཚུང་ཚུང་ཞིག་ཡོད་པར་ཆ་ཞོག། ཁང་མིག་དེའི་ནང་  
 འདྲོན་ཟེར་བའི་སྤྲན་པ་ཞིག་ཡོད་པ་དེ་ཉིད་སྤྲན་ལྟན་མིན་པར་སྤྱ་གུ་དེས་རིག་ནས་ཨེམ་ཆེར་དེ་ལྟར་མིན་པའི་རྒྱ་མཚན་  
 དེས་ལ། དེར་ལན་དུ་ཨེམ་ཆེས། འདས་པའི་ལོ་ཤས་ནང་འདྲོན་གྱིས་སྤྱི་འགོག་གི་སྤྲན་རྒྱུན་ལྟར་བསྟེན་ཞིང་། སྤྱི་འགོག་  
 ལྟན་རྒྱུན་ལྟར་བསྟེན་པའི་མི་རྣམས་སྤྲན་ལྟན་དུ་ནམ་ཡང་མི་འགྲུར། དེས་ན་འདྲོན་སྤྲན་ལྟན་མིན་ཞེས་སྤྲན་པ་རེད།

Let us suppose for the sake of argument that what the doctor says is true – John is mentally ill and does indeed take birth-control pills, which he believes help him. Even so, the doctor’s reply to the child is clearly not very helpful. The correct explanation of why John has not become pregnant, obviously, is that he is male and males cannot become pregnant.

However, the explanation the doctor has given the child fits the covering law model perfectly. The doctor deduces the phenomenon to be explained – that John is not pregnant – from the general law that people who take birth-control pills do not become pregnant and the particular fact that John has been taking birth-control pills. Since both the general law and the particular fact are true, and since they do indeed entail the *explanandum*, according to the covering law model the doctor has given a perfectly adequate explanation of why John is not pregnant. But of course he hasn’t. Hence the covering law model is again too permissive: it allows things to count as scientific explanations that intuitively are not.

The general moral is that a good explanation of a phenomenon should contain information that is *relevant* to the phenomenon’s occurrence. This is where the doctor’s reply to the child goes wrong. Although what the doctor tells the child is perfectly true, the fact that John has been taking birth-control pills is irrelevant to his not being pregnant, because he wouldn’t have been pregnant even if he hadn’t been taking the pills. This is why the doctor’s reply does not constitute a good answer to the child’s question. Hempel’s model does not respect this crucial feature of our concept of explanation.

## Explanation and causality

Since the covering law model encounters so many problems, it is natural to look for an alternative way of understanding scientific explanation. Some philosophers believe that the key lies in the concept of causality. This is quite an attractive suggestion. For in many cases to explain a phenomenon is indeed to say what caused

ཚོང་པའི་དགེ་མཚན་ཚེད་འཚོས་ཞེས་ཆེས་གང་སྐྱེས་པ་དེ་བདེན་པ་ཡིན་པའི་དབང་དུ་བཏང་ནས། འདོན་ཉིད་སེམས་ལ་མི་བདེ་བ་ཡིན་པ་དང་། ཁོང་གིས་སྐྱེ་འགོག་སྐྱབ་བྱིས་རང་ཉིད་ལ་སན་པར་བལྟས་ཏེ་དེ་ཉིད་དུས་ལྟར་བསྐྱེན་པ་གཞིར་བབྱང་བྱ། དེ་ལྟར་ཡིན་ཏེ་ཞེས་ཆེས་ཕྱ་གྱར་བཏབ་པའི་ལན་དེ་སན་ཐོགས་མེད་པ་གསལ་པོ་ཡིན། འདོན་ལ་མངལ་མ་འཁོར་བའི་རྒྱ་མཚན་ཡང་དག་པ་ནི་ཁོང་སྐྱེས་པ་ཞིག་ཡིན་པ་དང་། སྐྱེས་པར་མངལ་འཁོར་མི་ཐུབ་པ་དེ་ཡིན་པ་གསལ་པོ་ཡིན།

འོན་ཀྱང་ཞེས་ཆེས་ཕྱ་གྱར་བཏབ་པའི་ལན་དེ་ཁྲུབ་ཁྲིམས་དཔེ་གཞི་དང་ཉ་ཅང་འཚམས་པོ་ཡོད། འདོན་སྐྱེས་ལྡན་མིན་པ་ནི་འདིར་རྣམ་པར་བཤད་བྱའི་དོན་དེ་ཡིན་ལ། དེར་སྐྱེ་འགོག་སྐྱབ་བསྐྱེན་པའི་མི་རྣམས་ལ་མངལ་མི་འཁོར་བའི་སྐྱི་ཁྲིམས་དང་། འདོན་བྱིས་སྐྱེ་འགོག་སྐྱབ་བསྐྱེན་པའི་དངོས་དོན་བྱེ་བྲག་པ་གཉིས་ལས་ཞེས་ཆེས་རྣམ་པར་བཤད་བྱའི་དོན་དེ་དཔོག་པ་རེད། སྐྱི་ཁྲིམས་དང་དངོས་དོན་བྱེ་བྲག་པ་གཉིས་ཀ་བདེན་པ་ཡིན་ཞིང་། དེ་དག་གིས་རྣམ་པར་བཤད་བྱ་དེ་དང་པོ་པ་ཡིན་པས་ཁྲུབ་ཁྲིམས་དཔེ་གཞི་ལྟར་ན་ཞེས་ཆེས་འདོན་སྐྱེས་ལྡན་མིན་པའི་རྣམ་བཤད་ཆ་ཚང་ལ་ཡང་དག་པ་ཅིག་བྱིན་པར་བརྗེ་དགོས། འོན་ཀྱང་དོན་དངོས་སུ་དེ་ལྟར་མིན། དེས་ན་ཁྲུབ་ཁྲིམས་དཔེ་གཞི་ལ་སྐྱེས་ཡང་ཁྲུབ་ཆེ་བའི་སྐྱོན་འཇུག་སྟེ། དེས་སྐོར་ལྟན་སྐྱེས་ཀྱི་སྤང་ཚོད་ལ་ཚན་རིག་དང་མི་མཐུན་པའི་རྣམ་བཤད་དག་ཀྱང་དེར་སྐྱེད་པའི་ཕྱིར།

ཆོས་ཤིག་གི་རྣམ་བཤད་ལེགས་པོ་ཞིག་ཏུ་གྱུར་པ་ལ་དེར་ཆོས་དེའི་འབྱུང་ལུགས་དང་འཚམས་པའི་གནས་ཚུལ་ཚང་དགོས་པ་ནི་སྐྱིའི་གྲུབ་དོན་ཡིན་ལ། སྤྱ་གྱའི་དྲི་བར་བཏབ་པའི་ཞེས་ཆེའི་ལན་འབྱུག་སའང་གནས་འདི་ཉིད་ཡིན། ཞེས་ཆེས་ཕྱ་གྱར་གང་སྐྱེས་པ་དེ་བདེན་པ་ཡིན་ཡང་། འདོན་བྱིས་སྐྱེ་འགོག་སྐྱབ་བསྐྱེན་པ་དང་། ཁོང་སྐྱེས་ལྡན་མིན་པ་གཉིས་དབར་འབྲེལ་བ་གང་ཡང་མེད་དེ། ཁོང་གིས་སྐྱབ་དེ་མ་བསྐྱེན་ཀྱང་སྐྱེས་ལྡན་དུ་ནམ་ཡང་མི་འགྱུར་བའི་ཕྱིར། སྤྱ་གྱའི་དྲི་བ་དེ་ལ་གཞིགས་ཏེ་ཞེས་ཆེའི་ལན་དེ་ལན་ཡག་པོ་ཞིག་མིན་པའི་རྒྱ་མཚན་ཡང་འདི་ཉིད་ཡིན། རྣམ་བཤད་དང་འབྲེལ་བའི་ང་ཚོའི་འདོད་ཚུལ་གྱི་ཁྲུབ་ཆོས་སྤྱིང་པོ་འདི་ཉིད་ཉེ་ཉེ་མེལ་གྱི་དཔེ་གཞིས་བརྗེ་མེད་བཏང་ཡོད་པ་རེད།

### རྣམ་བཤད་དང་རྒྱ་འབྲས་ཀྱི་འབྲེལ་བ།

ཁྲུབ་ཁྲིམས་དཔེ་གཞི་ལ་དཀའ་འཇོག་ཉ་ཅང་མང་པོ་འབྲས་པར་བརྟེན་ཚབ་རིག་གི་རྣམ་བཤད་ལ་རྒྱས་ལོན་བྱེད་ཐབས་གཞན་ཞིག་འཚོལ་རྒྱ་ནི་རང་བཞིན་གྱིས་གཏན་ཁེལ་བ་ཞིག་ཡིན། འདི་ཐད་ལྟ་གྲུབ་སྐྱེ་བ་ལ་ལས་གནད་འགག་གཙོ་བོ་དེ་རྒྱ་འབྲས་ཀྱི་འབྲེལ་བར་ཐུག་པར་ཡིད་ཆེས་བྱེད་ཅིང་། འདི་ནི་ཉ་ཅང་འབྲས་པའི་བསམ་འཚར་ཞིག་སྟེ། གནས་སྤངས་མང་པོའི་ནང་ཆོས་ཤིག་གི་རྣམ་བཤད་བྱ་རྒྱ་ནི་ཆོས་དེ་གང་གིས་བསྐྱེད་པའི་རྒྱ་སྐྱེན་དོས་བབྱང་རྒྱ་དེར་བབས་པའི་ཕྱིར།

it. For example, if an accident investigator is trying to explain an aeroplane crash, he is obviously looking for the cause of the crash. Indeed, the questions ‘why did the plane crash?’ and ‘what was the cause of the plane crash?’ are practically synonymous. Similarly, if an ecologist is trying to explain why there is less biodiversity in the tropical rainforests than there used to be, he is clearly looking for the cause of the reduction in biodiversity. The link between the concepts of explanation and causality is quite intimate.

Impressed by this link, a number of philosophers have abandoned the covering law account of explanation in favour of causality-based accounts. The details vary, but the basic idea behind these accounts is that to explain a phenomenon is simply to say what caused it. In some cases, the difference between the covering law and causal accounts is not actually very great, for to deduce the occurrence of a phenomenon from a general law often just *is* to give its cause. For example, recall again Newton’s explanation of why planetary orbits are elliptical. We saw that this explanation fits the covering law model – for Newton deduced the shape of the planetary orbits from his law of gravity, plus some additional facts. But Newton’s explanation was also a causal one, since elliptical planetary orbits are caused by the gravitational attraction between planets and the sun.

However, the covering law and causal accounts are not fully equivalent – in some cases they diverge. Indeed, many philosophers favour a causal account of explanation precisely because they think it can avoid some of the problems facing the covering law model. Recall the flagpole problem. Why do our intuitions tell us that the height of the flagpole explains the length of the shadow, given the laws, but not vice-versa? Plausibly, because the height of the flagpole is the cause of the shadow being 20 metres long, but the shadow being 20 metres long is not the cause of the flagpole being 15 metres high. So unlike the covering law model, a causal account of explanation gives the ‘right’ answer in the flagpole case – it respects our intuition that we cannot

དཔེར་ན་ཉམས་ཞིབ་པ་ཞིག་གནམ་གྲུ་བརྒྱུད་ཀྱི་གནས་ཚུལ་ཞིག་ལ་འབྲེལ་བཤད་བྱེད་པར་ཞུགས་ཡོད་ན། ཁོས་བརྒྱུད་ཀྱི་རྒྱ་འཛོལ་བར་ཞུགས་པ་གསལ་པོ་ཡིན། མ་ཟད་གནམ་གྲུ་དེ་ཅི་དེ་བྱིར་བརྒྱུད་བྱུང་བ་རེད་དམ་ཞེས་པའི་དྲི་བ་དང་། གནམ་གྲུ་བརྒྱུད་བྱུང་བའི་རྒྱ་གང་རེད་དམ་ཞེས་པའི་དྲི་བ་གཉིས་པོ་དངོས་དོན་ལག་ལེན་གྱི་ཚ་ནས་མིང་གི་རྣམ་གྲངས་ཡིན། དེ་བཞིན་དུ་ཁོར་ཡུག་རིག་པ་བཞིག་གིས་ཚ་ཁྲུལ་གྱི་ཚར་ཞོད་ནགས་ཚལ་ནང་སྐྱེ་དངོས་ཀྱི་རྣམ་གྲངས་དེ་སྤེལ་གྱིང་བ་ཡོད་པའི་རྒྱ་མཚན་གསལ་བཤད་བྱེད་པར་ཞུགས་པ་ན་ཁོང་གིས་སྐྱེ་དངོས་རྣམ་གྲངས་སྤེལ་པར་བྱེད་པའི་རྒྱ་འཛོལ་བར་ཞུགས་པ་གསལ་པོ་ཡིན། དེས་ན་རྣམ་བཤད་རིག་པའི་རྣམ་གཞག་དང་རྒྱ་འབྲས་ཀྱི་འབྲེལ་བའི་རྣམ་གཞག་དབར་གྱི་འབྲེལ་ཐག་ཏུ་ཅང་ཉེ་པོ་ཡོད།

འབྲེལ་ཐག་འདྲིར་ཡིད་ཚོགས་ཏེ་ལྷ་གྲུབ་སྐྱབ་བ་དུ་མས་བྱབ་བྲིམས་དཔེ་ཚད་ཀྱི་བཤད་པ་དོར་ཏེ་རྒྱ་འབྲས་ལ་བརྟེན་པའི་བཤད་པ་དང་དུ་བྲངས་ཡོད། སྐྱིར་ན་ཞིབ་མཐའ་གནད་དོན་ཐད་ལྡན་པར་ཡོད་པ་བདེན་མོད། གཞི་རྒྱའི་འདོད་ཚུལ་ནི་ཚོས་ཤིག་གི་རྣམ་བཤད་བྱེད་ཅེས་པ་ནི་དེ་ཉིད་སྐྱེད་བྱེད་ཀྱི་རྒྱ་དོས་བཟུང་རྒྱ་ཚམ་ཞིག་ཡིན་པར་འདོད་པ་རེད། གནས་སྤངས་འེ་འགའི་ནང་བྱབ་བྲིམས་དཔེ་ཚད་ཀྱི་བཤད་པ་དང་རྒྱ་འབྲས་ཀྱི་རྣམ་བཤད་གཉིས་ལ་བྱུང་པར་ཕྲ་མོ་ཅམ་ལས་མེད་པ་སྟེ། སྐྱི་བྲིམས་ཤིག་ནས་ཚོས་གང་ཞིག་རྗེས་སུ་དཔོག་པ་ནི་ཚོས་དེའི་རྒྱ་དོས་བཟུང་བ་ཅམ་ལས་མེད་པའི་ཕྱིར། འདྲིར་དཔེ་མཚོན་ཅམ་དུ་གཟུང་ཡི་འཁོར་ལམ་འཛོང་པོ་ཡིན་པའི་ནེའུ་ཏོན་གྱི་རྣམ་བཤད་དེ་དབྱག་སོ་ཞིག་བྱོས་དང་། ནེའུ་ཏོན་གྱིས་རང་གི་འཐེན་ཤུགས་གཏན་ཁུར་བྲིམས་དང་དངོས་དོན་ལྷག་མ་ལག་ཅིག་ལས་གཟུང་ལམ་གྱི་དབྱིབས་རྗེས་སུ་དཔགས་པས་ན་ཁོང་གི་རྣམ་བཤད་དེ་བྱབ་བྲིམས་དཔེ་གཞི་དང་མཐུན་ཚུལ་ང་ཚོས་མཐོང་ཡོད། ནེའུ་ཏོན་གྱི་རྣམ་བཤད་དེ་རྒྱ་འབྲས་ཀྱི་བཤད་པ་ཞིག་ཀྱང་ཡིན་ཏེ། གཟུང་དང་ཉེ་མའི་བར་གྱི་འཐེན་ཤུགས་ཀྱིས་རྒྱ་བྱས་ཏེ་གཟུང་ལམ་འཛོང་པོར་གྲུབ་པར་བཤད་པའི་ཕྱིར།

དེ་ལྷ་ནུའང་བྲབ་བྲིམས་ཀྱི་བཤད་པ་དང་རྒྱ་འབྲས་ཀྱི་བཤད་པ་གཉིས་རྣམ་པ་ཀུན་དུ་མཚུངས་པ་མིན་ཏེ། ལྷ་བས་འགར་དེ་གཉིས་ལ་ཕྱོགས་སོ་སོར་འབྲེ་བའི་ཕྱིར། དོན་དངོས་སུ་འང་བྲབ་བྲིམས་དཔེ་ཚད་ལ་འཕྲད་པའི་དཀའ་རྙོག་རིགས་འགའ་ཞིག་རྒྱ་འབྲས་ཀྱི་འབྲེལ་བའི་བཤད་པ་ལ་མེད་པ་རྒྱ་མཚན་དུ་བྱེད་དེ་ལྷ་གྲུབ་སྐྱབ་བ་མང་པོས་ཕྱི་མ་འདྲིར་དགའ་མོས་བྱེད་པ་རེད། འདྲིར་གོང་གི་དར་ཤིང་གི་དཀའ་རྙོག་དབྱེད་གསོ་བྱའོས། དར་ཤིང་གི་མཐོ་ཚད་ལ་བརྟེན་ནས་གྲིབ་མའི་རིང་ཚད་ལ་ཚུར་རྣམ་བཤད་བྱེད་དུ་ཡོད་ཀྱང་དེ་ལས་ཕྱོག་སྟེ་མིན་ཚུལ་ང་ཚོའི་སློབ་སྐྱོན་སྐྱེས་ཀྱིས་དེ་ལྷ་ར་འདྲིར་པ་ཅེས་ཡིན་ནམ། འདྲིའི་རྒྱ་མཚན་དུ་བཟུང་འོས་པ་ཞིག་ནི་དར་ཤིང་གི་མཐོ་ཚད་དེ་གྲིབ་མའི་རིང་ཚད་མི་ཤར་ ༡༠ ཡོད་པའི་རྒྱ་ཡིན་ལ། གྲིབ་མའི་རིང་ཚད་ལ་མི་ཤར་ ༡༠ ཡོད་པ་ནི་དར་ཤིང་ལ་མཐོ་ཚད་མི་ཤར་ ༡༥ ཡོད་པའི་རྒྱ་མིན་པ་དེ་ཡིན། དེས་ན་བྲབ་བྲིམས་དཔེ་གཞི་དང་མི་འདྲ་བར་རྒྱ་འབྲས་ཀྱི་འབྲེལ་བའི་རྣམ་བཤད་ཀྱིས་དར་ཤིང་གི་གནས་སྤངས་འདྲིར་ལན་“ཡང་དག་པ”ཞིག་སྐྱབ་ཏེ། དེས་དར་ཤིང་གིས་བཞག་པའི་གྲིབ་མའི་རིང་ཚད་རྒྱ་མཚན་དུ་བྱས་ཏེ་དར་ཤིང་གི་མཐོ་ཚད་ལ་རྣམ་

explain the height of the flagpole by pointing to the length of the shadow it casts.

The general moral of the flagpole problem was that the covering law model cannot accommodate the fact that explanation is an asymmetric relation. Now causality is obviously an asymmetric relation too: if x is the cause of y, then y is not the cause of x. For example, if the short-circuit caused the fire, then the fire clearly did not cause the short-circuit. It is therefore quite plausible to suggest that the asymmetry of explanation derives from the asymmetry of causality. If to explain a phenomenon is to say what caused it, then since causality is asymmetric we should expect explanation to be asymmetric too – as it is. The covering law model runs up against the flagpole problem precisely because it tries to analyse the concept of scientific explanation without reference to causality.

Philosophy of Science

The same is true of the birth-control pill case. That John takes birth-control pills does not explain why he isn't pregnant, because the birth-control pills are not the cause of his not being pregnant. Rather, John's gender is the cause of his not being pregnant. That is why we think that the correct answer to the question 'why is John not pregnant?' is 'because he is a man, and men can't become pregnant', rather than the doctor's answer. The doctor's answer satisfies the covering law model, but since it does not correctly identify the cause of the phenomenon we wish to explain, it does not constitute a genuine explanation. The general moral we drew from the birth-control pill example was that a genuine scientific explanation must contain information that is relevant to the *explanandum*. In effect, this is another way of saying that the explanation should tell us the *explanandum's* cause. Causality-based accounts of scientific explanation do not run up against the problem of irrelevance.

It is easy to criticize Hempel for failing to respect the close link between causality and explanation, and many people have done so.



བཤད་བྱེད་མི་ཐུབ་པར་བསྐྱེད་པའི་སློབ་མཁུང་ཆོའི་སློབ་མཁུང་གི་ཚོར་སྣང་ལ་གདོང་འདྲིལ་བཅི་བཀྱར་བྱེད་  
པའི་ཕྱིར།

ཁྱབ་ཁྲིམས་ཀྱི་དཔེ་གཞིའི་ཁྱབ་ཁོངས་སུ་རྣམ་བཤད་ཀྱི་རྣམ་མཚུངས་མིན་པའི་རང་གཤིས་འདུ་མི་ཐུབ་པ་དེ་  
གོང་གསལ་དར་ཤིང་དཀའ་རྙོག་དེའི་སྐྱིད་ལྷན་དོན་ཡིན། རྒྱ་འབྲས་ཀྱི་འབྲེལ་བ་དེ་ཡང་རྣམ་མཚུངས་མིན་  
པའི་འབྲེལ་བ་ཞིག་ཡིན་པ་གསལ་ཏེ། གལ་ཏེ་  $x$  དེ་  $y$  ཡི་རྒྱ་ཡིན་ན།  $y$  དེ་  $x$  ཡི་རྒྱ་མིན། དཔེར་ན་སློབ་སྦྱང་  
མཐུད་སློབ་གྲིས་མེ་སྐྱེད་པའི་རྒྱ་བྱེད་ན། མེས་སློབ་སྦྱང་མཐུད་སློབ་སྐྱེད་པའི་རྒྱ་མི་བྱེད་པ་གསལ་པོ་ཡིན། དེས་  
ན་རྒྱ་འབྲས་ཀྱི་འབྲེལ་བའི་རྣམ་མཚུངས་མིན་པའི་རང་གཤིས་ལས་རྣམ་བཤད་ཀྱི་རྣམ་མཚུངས་མིན་པའི་  
རང་གཤིས་འབྲུང་བར་སྐྱབ་པ་རིགས་པ་ལྡན་པའི་དག་ཏུ་བཅི་ཚོག་ ཚོས་ཤིག་གི་རྣམ་བཤད་བྱེད་ཅེས་པ་ཚོས་  
དེའི་རྒྱ་གང་ཡིན་སྟོན་པ་ལ་བྱ་རྒྱ་ཡིན་ན་རྒྱ་འབྲས་ཀྱི་འབྲེལ་བ་དེ་རྣམ་མཚུངས་མིན་པའི་རང་གཤིས་ཅན་  
ཡིན་པས་རྣམ་བཤད་ཀྱང་དེ་ལྟར་ཡིན་དགོས་པ་ང་ཚོས་ཡིན་གཤེད་ཚོག་ཅིང་། དེ་ལྟར་དོན་ལའང་གནས་  
པ་ཡིན། ཁྱབ་ཁྲིམས་དཔེ་གཞི་དེ་དར་ཤིང་གི་དཀའ་རྙོག་ལས་ཐར་མ་ཐུབ་པ་ཡང་དེས་རྒྱ་འབྲས་ཀྱི་འབྲེལ་བ་  
ལ་འབྲེལ་གཏུགས་མ་བྱས་པར་ཚན་རིག་རྣམ་བཤད་ཀྱི་རྣམ་གཞག་ལ་དཔྱོད་པའི་རྒྱ་མཚན་གྱིས་ཡིན།

འདི་སྐྱེ་འགོག་སྐྱབ་ཀྱི་གནས་སྣངས་ལའང་གཅིག་མཚུངས་ཡིན་ཏེ། འདོན་གྱིས་སྐྱེ་འགོག་སྐྱབ་བསྐྱེན་པ་རྒྱ་  
མཚན་ཏུ་བྱས་ནས་ཁོང་རྒྱམ་ལྡན་ཏུ་མ་གྱུར་པའི་རྣམ་བཤད་བྱེད་མི་ཐུབ་སྟེ། སྐྱབ་དེ་ཁོང་རྒྱམ་ལྡན་ཏུ་མ་གྱུར་  
པའི་རྒྱ་མིན་པའི་ཕྱིར་ཏེ། འདོན་གྱི་མཚན་མའི་ཁྱད་པར་ཉིད་ཁོང་རྒྱམ་ལྡན་ཏུ་མ་གྱུར་པའི་རྒྱ་ཡིན་པའི་ཕྱིར།  
དེའི་ཕྱིར་འདོན་ཅིའི་ཕྱིར་རྒྱམ་ལྡན་མིན་ནས་ཞེས་པའི་དྲི་བའི་ལན་ཡང་དག་པ་ནི། ཁོང་སྐྱེས་པ་ཞིག་ཡིན་ལ།  
སྐྱེས་པ་རྣམས་སྐྱམ་ལྡན་ཏུ་འཇུར་མི་ཐུབ་ཅེས་པ་དེ་ཡིན་གྱི། གོང་ཏུ་ཞེས་ཚིས་སྐྱས་པའི་ལན་དེ་མིན་ནོ།། ཞེས་  
ཚིའི་ལན་ལ་ཁྱབ་ཁྲིམས་དཔེ་ཚན་གྱི་ཁྱད་ཚོས་རྣམས་ཚང་ཡང་། ང་ཚོས་རྣམ་པར་བཤད་པར་འདོད་པའི་ཚོས་  
དེའི་རྒྱ་མ་བསྐྱབ་པས་དེ་ཉིད་རྣམ་བཤད་ངོ་མར་མ་གྲུབ། དེས་ན་སྐྱེ་འགོག་སྐྱབ་ཀྱི་གནས་སྣངས་ལས་ང་ཚོར་  
ཐོབ་པའི་སློབ་སྦྱང་གི་ཚན་རིག་གི་རྣམ་བཤད་ངོ་མ་ཞིག་ལ་རྣམ་པར་བཤད་བྱའི་དོན་དེ་དང་འབྲེལ་བའི་གནས་  
ཚུལ་ཚང་དགོས་པ་དེ་ཡིན། མདོ་སྐྱོང་བསྐྱེད་ན་འདིས་ཀྱང་རྣམ་བཤད་གྱིས་རྣམ་པར་བཤད་བྱའི་རྒྱ་སྟོན་  
དགོས་ཞེས་པ་ཡིན། རྒྱ་འབྲས་ཀྱི་འབྲེལ་བར་གཞི་བཙུགས་པའི་ཚན་རིག་རྣམ་བཤད་ཀྱི་བཤད་པ་རྣམས་ལ་  
འབྲེལ་མེད་ཀྱི་སློབ་དེ་མི་འཇུག།

རྒྱ་འབྲས་ཀྱི་འབྲེལ་བ་དང་རྣམ་བཤད་དབར་གནས་པའི་མཐུད་ཁ་ཟབ་མོ་དེར་བཅི་འདྲིལ་མ་བྱས་པའི་ཆ་  
ནས་ཉེ་མ་ལེལ་སློབ་འདོགས་བྱེད་སྐྱེད་ལ། མི་མང་པོས་དེ་ལྟར་བྱེད་ཀྱང་བྱེད་ཡོད།

In some ways, this criticism is a bit unfair. For Hempel subscribed to a philosophical doctrine known as *empiricism*, and empiricists are traditionally very suspicious of the concept of causality. Empiricism says that all our knowledge comes from experience. David Hume, whom we met in the last chapter, was a leading empiricist, and he argued that it is impossible to experience causal relations. So he concluded that they don't exist – causality is a figment of our imagination! This is a very hard conclusion to accept. Surely it is an objective fact that dropping glass vases causes them to break? Hume denied this. He allowed that it is an objective fact that most glass vases that have been dropped have in fact broken. But our idea of causality includes more than this. It includes the idea of a causal link between the dropping and the breaking, i.e. that the former brings about the latter. No such links are to be found in the world, according to Hume: all we see is a vase being dropped, and then it breaking a moment later. We experience no causal connection between the first event and the second. Causality is therefore a fiction.

Most empiricists have not accepted this startling conclusion outright. But as a result of Hume's work, they have tended to regard causality as a concept to be treated with great caution. So to an empiricist, the idea of analysing the concept of explanation in terms of the concept of causality would seem perverse. If one's goal is to clarify the concept of scientific explanation, as Hempel's was, there is little point in using notions that are equally in need of clarification themselves. And for empiricists, causality is definitely in need of philosophical clarification. So the fact that the covering law model makes no mention of causality was not a mere oversight on Hempel's part. In recent years, empiricism has declined somewhat in popularity. Furthermore, many philosophers have come to the conclusion that the concept of causality, although philosophically problematic, is indispensable to how we understand the world. So the idea of a causality-based account of scientific explanation seems more acceptable than it would have done in Hempel's day.

རྒྱལ་ལོ་གཅིག་ནས་སློབ་འདོགས་དེ་ལྟར་བྱེད་པ་རྒྱུ་མ་དང་བ་ཡིན། གང་ལགས་ཤེ་ན་ཉེ་མ་ལོ་ནི་མངོན་སུམ་རིང་  
 ལུགས་ཞེས་པའི་རུབ་རྒྱལ་གྱི་ལྷ་སྲུབ་འདོད་སྲོལ་དེའི་རྗེས་འབྲང་པ་ཞིག་ཡིན་ལ། སྲོལ་ལུགས་ལྟར་བྱས་ན་མངོན་  
 སུམ་རིང་ལུགས་པ་དག་གིས་རྒྱ་འབྲས་ཀྱི་རྣམ་གཞག་ལ་ཡིད་ཆེས་ཆེར་མི་བྱེད། དེ་ཡང་མངོན་སུམ་རིང་ལུགས་གིས་ང་  
 ཚོའི་རྒྱུད་ཀྱི་ཚད་མ་ཐམས་ཅད་མངོན་སུམ་ཀྱི་མྱོང་བ་ལས་བྱུང་བར་འདོད། ལེ་ཚན་སྲ་མར་ཐད་པའི་དེ་མི་དེ་ཉི་ཡུམ་ནི་  
 མངོན་སུམ་རིང་ལུགས་པའི་སྡེ་འདྲེན་པ་ཞིག་ཡིན་ལ། ཁོང་གིས་རྒྱ་འབྲས་ཀྱི་འབྲེལ་བ་མངོན་སུམ་དུ་མྱོང་བ་མི་སྲིད་པར་  
 བརྒྱབས་ཤིང་། རྒྱ་འབྲས་ཀྱི་འབྲེལ་བ་དངོས་གནས་ལ་གཞི་མ་གྲུབ་པས་དེ་ཉིད་སྐྱེ་བོའི་རྟོག་བཟོ་ཅམ་དུ་ཟད་དོ་ཞེས་ཁོང་  
 གིས་ཐ་ཚིག་བརྒྱམས་ཡོད། འདི་ནི་ཉ་ཅང་ཁས་ལེན་དཀའ་བའི་ཐ་ཚིག་ཅིག་ཡིན། ཤེལ་བུམ་སར་སྤྱང་བ་ཤེལ་བུམ་ཆག་  
 པའི་རྒྱ་ཡིན་པ་དེ་ཡུམ་དངོས་པོའི་བདེན་པ་ཞིག་ལོས་ཡིན་ཉེ་མིན་ནམ་ཞེ་ན། ཉི་ཡུམ་གྱིས་དེ་ལྟར་མིན་པར་བཞེད། ས་  
 ཐོག་སྤྱང་བའི་ཤེལ་བུམ་སར་སྤྱང་བའི་ཤེལ་བུམ་ཆག་པ་ཡུམ་དངོས་པོའི་བདེན་པ་ཡིན་པ་ཁོང་གིས་ཁས་ལེན་ལ། དེ་  
 ལྟར་འདེད་ཚོའི་རྒྱ་འབྲས་ཀྱི་འབྲེལ་བའི་འདོད་ཚུལ་ནང་དེ་ལས་ལྷག་པ་ཞིག་ཡོད་དེ། ལྷུང་བ་དང་ཆག་པའི་བར་དེར་  
 རྒྱ་འབྲས་ཀྱི་འབྲེལ་ཐག་ཞིག་ཚང་དགོས་ལ། དེ་ནི་སྡེ་མས་བྱི་མ་བསྐྱེད་པའི་གནད་དོན་དེ་ཡིན། ཉི་ཡུམ་གྱི་བཞེད་པ་ལྟར་  
 བ་འདིག་རྟེན་ན་དེ་ལྟ་བུའི་འབྲེལ་ཐག་དེ་རྟེན་དུ་མེད་པ་ཞིག་ཡིན་ཉེ། ང་ཚོས་གང་ཞིག་མཐོང་བ་ནི་བུམ་པ་སྤྱང་བ་དང་།  
 ཡུད་ཅམ་རྗེས་དེ་ཉིད་ཆག་པ་ཅམ་ཡིན་གྱི། ང་ཚོས་བྱུང་བ་དང་པོ་དང་གཉིས་པའི་དབར་རྒྱ་འབྲས་ཀྱི་འབྲེལ་ཐག་དེ་ནམ་  
 ཡང་མི་མྱོང་བས། རྒྱ་འབྲས་ཀྱི་འབྲེལ་བ་ནི་རྟོག་བཟོ་ཅམ་མོ་ཞེས་འདོད།

མངོན་སུམ་རིང་ལུགས་པ་ལལ་མོ་ཆེས་འདོག་སྣ་སྲོང་བའི་མཐའ་ཚིག་འདི་ལྷ་སྲུབ་ཚམ་ཚམ་མེད་པར་ཁས་ལེན་མི་བྱེད་ལ།  
 དེ་ལྟར་འདེད་ཉི་ཡུམ་གྱི་བརྒྱམས་ཚོས་ཀྱི་ནང་དོན་ལ་བརྟེན་ནས་ཁོང་རྣམས་རྒྱ་འབྲས་ཀྱི་རྣམ་གཞག་ཐད་དོགས་ཐོབ་ཆེན་  
 པོའི་ངང་འདུག་མཁན་ཞིག་ཏུ་གྱུར་ཡོད། དེས་ན་མངོན་སུམ་རིང་ལུགས་པ་ཞིག་གི་དོར་རྒྱ་འབྲས་ཀྱི་འབྲེལ་བའི་ལམ་ནས་  
 རྣམ་བཤད་ཀྱི་འདོད་ཚུལ་ལ་དབྱེད་པའི་བྱ་སྤྱོད་དེ་ཕྱིན་ཅི་ལོག་པ་ཞིག་ཏུ་སྤང་ངེས་ཡིན། ཅི་སྟེ་ཉེ་མ་ལོ་འདི་བཞིན་དུ་ཚན་  
 རིག་གི་རྣམ་བཤད་ཀྱི་གོ་དོན་གསལ་སྟོན་བྱ་རྒྱུ་དེ་རང་གི་དམིགས་ཡུལ་དུ་བབྱུང་ཆེ། དམིགས་ཡུལ་དེ་བརྒྱབ་པར་སྤྱར་ཡང་  
 གསལ་ཆ་ཞེན་པའི་ལྷ་ཚུལ་གཞན་ཞིག་སྤྱོད་སྟོར་བསྟེན་པར་དགོས་པ་ཆེར་མེད། དེ་བཞིན་དུ་མངོན་སུམ་རིང་ལུགས་པ་  
 རྣམས་ལ་ནི་རྒྱ་འབྲས་ཀྱི་འབྲེལ་བ་འདི་ཉིད་ལྷ་སྲུབ་ཀྱི་གསལ་ཆས་མ་ལྡང་བའི་གནད་དོན་ཞིག་ཏུ་གྱུར་ཡོད། དེས་ན་ཁྱུང་  
 བྱིམས་དཔེ་ཚད་ཀྱི་ནང་རྒྱ་འབྲས་ཀྱི་འབྲེལ་བའི་སྟོར་བྱར་ཅམ་ཡང་མ་སྒྲིམ་པ་ནི་ཉེ་མ་ལོ་གིས་སྤྱང་མེད་དུ་བརྒྱུར་བ་ཞིག་  
 ག་ལ་ཡིན་ཉེ་མིན། ཉེ་མའི་ལོ་གསར་ནང་མངོན་སུམ་རིང་ལུགས་ཀྱི་དར་འཕེལ་ལ་ཉམས་ཆག་བྱུང་བར་མ་ཟད། ལྷ་སྲུབ་སྤྱོད་  
 བ་མང་པོས་རྒྱ་འབྲས་ཀྱི་འབྲེལ་བ་དེ་ལྷ་སྲུབ་རིག་པའི་ཆ་ནས་སྤྱོད་ཀ་ཅན་ཞིག་ཡིན་ནའང་། མིའི་འགྲོ་བས་འདིག་རྟེན་ལ་  
 རྒྱས་ལོན་བྱེད་པར་དེ་ཉིད་མེད་དུ་མི་རུང་བ་ཡིན་པའི་སྟོན་ཆེན་རྒྱལ་གྱི་ཡོད། དེས་ན་ཉེ་མ་ལོ་གིས་བཞུགས་པའི་དུས་ལ་སྟོས་  
 ཉེ་དང་གི་ཆར་རྒྱ་འབྲས་ཀྱི་འབྲེལ་བར་བརྟེན་པའི་ཚན་རིག་གི་རྣམ་བཤད་རིག་པ་དང་ལེན་བྱ་རྒྱུར་དཀའ་ཚེགས་དེ་ཅམ་  
 འབྲད་ཀྱི་མེད།

Causality-based accounts of explanation certainly capture the structure of many actual scientific explanations quite well, but are they the whole story? Many philosophers say no, on the grounds that certain scientific explanations do not seem to be causal. One type of example stems from what are called ‘theoretical identifications’ in science. Theoretical identifications involve identifying one concept with another, usually drawn from a different branch of science. ‘Water is  $H_2O$ ’ is an example, as is ‘temperature is average molecular kinetic energy’. In both of these cases, a familiar everyday concept is equated or identified with a more esoteric scientific concept. Often, theoretical identifications furnish us with what seem to be scientific explanations. When chemists discovered that water is  $H_2O$ , they thereby explained what water is. Similarly, when physicists discovered that an object’s temperature is the average kinetic energy of its molecules, they thereby explained what temperature is. But neither of these explanations is causal. Being made of  $H_2O$  doesn’t *cause* a substance to be water – it just *is* being water. Having a particular average molecular kinetic energy doesn’t *cause* a liquid to have the temperature it does – it just *is* having that temperature. If these examples are accepted as legitimate scientific explanations, they suggest that causality-based accounts of explanation cannot be the whole story.

## Can science explain everything?

Modern science can explain a great deal about the world we live in. But there are also numerous facts that have not been explained by science, or at least not explained fully. The origin of life is one such example. We know that about 4 billion years ago, molecules with the ability to make copies of themselves appeared in the primeval soup, and life evolved from there. But we do not understand how these self-replicating molecules got there in the first place. Another example is the fact that autistic children tend to have very good memories. Numerous studies of autistic children have confirmed this fact, but as yet nobody has succeeded in explaining it.

ལྷ་འབྲས་ཀྱི་འབྲེལ་བར་བརྟེན་པའི་རྣམ་བཤད་ཀྱི་བཤད་པའི་སྒྲོམ་གཞིའི་ནང་ཚན་རིག་གི་རྣམ་བཤད་དོ་མ་དུ་མའི་བཀོད་  
 པ་དེས་པར་རྒྱུད་པ་ཤིན་ཏུ་བདེན་ལ། འོན་ཀྱང་དེ་ཙམ་གྱིས་གནད་དོན་རྫོགས་པ་ཡིན་ནམ་ཞིན། དེར་ལྷ་སྐབས་སྐབས་མང་  
 པོ་ཞིག་གིས་དེ་ལྷར་མིན་ཞེས་ལན་འདེབས་བྱས་ཡོད་ཅིང་། དེ་ནི་ཚན་རིག་གི་རྣམ་བཤད་ཁོངས་སུ་འགག་གཅིག་སྤང་ཚོད་  
 ཏུ་ལྷ་འབྲས་ཀྱི་འབྲེལ་བ་མི་མཚོན་པའི་རིགས་ཡོད་པ་དེ་དག་ལྷ་མཚན་ཏུ་བྱས་པ་ཡིན། དེའི་དཔེ་མཚོན་རིགས་གཅིག་ནི་  
 ཚན་རིག་ནང་རྣམ་གཞག་དོ་མཉམ་ངོས་འཛིན་ཞེས་སུ་འབོད་པའི་གནད་དོན་དེ་ལས་འཛོན་ཞིང་། རྣམ་གཞག་དོ་མཉམ་  
 ངོས་འཛིན་ཞེས་པ་རྣམ་གཞག་མི་གཅིག་པ་གཉིས་དོ་མཉམ་པར་ངོས་འཛིན་བྱེད་པ་ལ་ཟེར་བ་དང་། དེ་ཡང་ལྷ་ཏུ་ཚན་  
 རིག་གི་ནང་གསལ་སྡེ་ཚན་པ་ཚན་ལྷན་དབར་གྱི་རྣམ་གཞག་དང་འབྲེལ་བ་ཡིན། ལྷ་ནི་ H<sub>2</sub>O ཡིན་ཞེས་པ་འདིའི་དཔེ་  
 མཚོན་གཅིག་ཡིན་ལ། དེ་བཞིན་དུ་རྟོག་ཚད་ནི་འདུས་རྒྱལ་གྱི་ཆ་སྟོམས་འགྲུལ་སྐྱོད་རྒྱས་པ་ཡིན་ཞེས་པ་འདྲ་ཡིན། གནས་  
 ལྷངས་འདི་གཉིས་ཀའི་ནང་ལྷན་ལྷན་འཚོ་བའི་ཁྲོད་ཀྱི་གནད་དོན་ཞིག་ཚན་རིག་གི་འདོད་ཚུལ་དཀའ་ལྷོག་ཅན་ཞིག་དང་  
 དོ་མཉམ་པར་བརྟེན་བའམ་དོ་བོ་མཚུངས་པར་ངོས་འཛིན་བྱེད་ཀྱི་ཡོད། ལྷ་ལས་མང་པོར་རྣམ་གཞག་དོ་མཉམ་ངོས་འཛིན་  
 གྱི་བྱ་གཞག་ལས་ང་ཚོར་ཚན་རིག་གི་རྣམ་བཤད་འདྲ་བ་དེ་འདྲ་འཛོན་གྱི་ཡོད། རྣམ་སྐྱོར་ཚན་རིག་པས་ལྷ་ཞེས་པ་དོན་  
 ལ་ H<sub>2</sub>O ཡིན་པར་རྟོགས་པ་ན་ཁོ་ཚོས་དེ་ལས་ལྷ་གང་ཞིག་ཡིན་པའི་རྣམ་བཤད་བྱེད་ལ། དེ་བཞིན་དུ་དངོས་ལམས་ཚན་  
 རིག་པས་དངོས་པོ་ཞིག་གི་རྟོག་ཚད་ནི་དངོས་པོ་དེའི་འདུས་རྒྱལ་རིམ་པར་འགྲུབ་པའི་ཆ་སྟོམས་ཀྱི་འགྲུལ་སྐྱོད་རྒྱས་པ་  
 ཡིན་པར་ཤེས་པ་ན་ཁོ་ཚོས་དེ་ལས་རྟོག་ཚད་གང་ཡིན་པའི་རྣམ་བཤད་བྱེད་པ་རེད། དེ་ལྷ་ནང་རྣམ་བཤད་གཉིས་པོ་གང་  
 ཡང་ལྷ་འབྲས་ཀྱི་འབྲེལ་བར་བརྟེན་པའི་རྣམ་བཤད་ཏུ་མི་འགྱུར་ཏེ། དངོས་པོ་གང་ཞིག་ H<sub>2</sub>O ཡི་དོ་བོར་གྲུབ་པར་བསྟན་  
 པ་ནི་དེས་དངོས་པོ་དེ་ཉིད་རྒྱུད་སྐྱེད་པའི་རྒྱ་བྱེད་པའི་དོན་མིན་པར། དེ་ཉིད་རྒྱ་ཡི་དོ་བོར་གྲུབ་པ་ཙམ་མཚོན་ལ། དེ་བཞིན་  
 ཏུ་གཤེར་གསུགས་ཤིག་ལ་འདུས་རྒྱལ་རིམ་པའི་ཆ་སྟོམས་འགྲུལ་སྐྱོད་རྒྱས་པ་བྱེ་བྲག་པ་ཞིག་ཡོད་པར་བསྟན་པས་ནི་ཆ་  
 སྟོམས་རྒྱས་པ་དེས་རྟོག་ཚད་དེ་སྐྱེད་པའི་རྒྱ་བྱེད་པར་བསྟན་པ་མིན་གྱི། དེས་ནི་གཤེར་གསུགས་དེར་རྟོག་ཚད་དེ་ཡོད་པ་  
 ཙམ་མཚོན་པ་ཡིན། དེས་ན་གཤེར་དཔེ་མཚོན་འདི་དག་ཚན་རིག་གི་རྣམ་བཤད་ཡང་དག་ཏུ་ལས་ལེན་ན། ལྷ་འབྲས་ཀྱི་  
 འབྲེལ་བ་རྟེན་གཞིར་བྱས་པའི་རྣམ་བཤད་ཀྱི་བཤད་པ་ཙམ་གྱིས་ཚན་རིག་རྣམ་བཤད་ཀྱི་གོ་དོན་ཡོངས་སུ་མི་རྫོགས་པར་  
 བསྟན་པ་རེད།

### ཚན་རིག་གིས་ཐམས་ཅད་ལ་རྣམ་བཤད་བྱེད་ཐུབ་བམ།

དེང་རབས་ཚན་རིག་གིས་ང་ཚོ་འཚོ་སྐྱོད་བྱེད་པའི་འཛིག་རྟེན་ལམས་ཀྱི་དོན་གནས་ཏ་ཅང་མང་པོ་ཞིག་ལ་རྣམ་བཤད་  
 བྱེད་ཐུབ། དེ་ལྷ་ནང་དང་དུང་ཚན་རིག་གིས་རྣམ་བཤད་བྱས་མེད་པའམ་ཡང་ན་ཕྱོགས་ཙམ་ཞིག་ལས་རྫོགས་པར་བྱས་  
 མེད་པའི་དངོས་དོན་ཏ་ཅང་མང་པོ་ཡོད། ཚེ་སློག་གི་འབྲུང་ཁྲུངས་ནི་དེ་འདྲའི་དཔེ་མཚོན་གཅིག་ཡིན། ང་ཚོའི་ཤེས་ཚོད་  
 ལྷར་ན་ལོ་དོ་མེར་འབྲུམ་བཞིའི་ཡར་སྐྱོན་དུ་གདོད་མའི་མཚོ་ལྷ་རྣམས་སུ་རང་འདྲ་བསྟན་རྒྱས་པའི་འདུས་རྒྱལ་དེ་འདྲ་གྲུབ་  
 ཅིང་། དེ་དག་ལས་ཚེ་སློག་འབྲེལ་བར་བཤད་ལ། འོན་ཀྱང་རང་འདྲ་སྐྱེད་པའི་འདུས་རྒྱལ་དེ་དག་ཐོག་མར་ཁྲུལ་དེར་ཇི་  
 ལྷར་དོད་ཚུལ་ང་ཚོས་དུང་ཤེས་གྱི་མེད། ཡང་དཔེ་གཞན་ཞིག་ལྷན་ན། རང་འབྲེལ་འཁྲུག་སྐྱོན་གྱིས་མནར་བའི་སྤྲ་བྱ་  
 རྣམས་ལ་བྲན་པ་ཏ་ཅང་ལེགས་པོ་ཡོད་པའི་གནད་དོན་དེ་རེད། རང་འབྲེལ་འཁྲུག་སྐྱོན་གྱིས་མནར་བའི་བྲིས་པའི་སྤྲ་བྱ་  
 བསྐྱབས་པའི་ཉམས་ཞིབ་དུ་མས་གནད་དོན་འདི་བདེན་པ་ཡིན་པར་རྟོག་བྱས་ཡོད་ལ། དེ་ལྷ་ནང་དང་བར་སྐྱས་ཀྱང་ང་  
 ཚུལ་འདིར་རྣམ་བཤད་འཐུས་ཚང་ཞིག་བྱེད་ཐུབ་མེད།

Many people believe that in the end, science will be able to explain facts of this sort. This is quite a plausible view. Molecular biologists are working hard on the problem of the origin of life, and only a pessimist would say they will never solve it. Admittedly, the problem is not easy, not least because it is very hard to know what conditions on earth 4 billion years ago were like. But nonetheless, there is no reason to think that the origin of life will never be explained. Similarly for the exceptional memories of autistic children. The science of memory is still in its infancy, and much remains to be discovered about the neurological basis of autism. Obviously we cannot guarantee that the explanation will eventually be found. But given the number of explanatory successes that modern science has already notched up, the smart money must be on many of today's unexplained facts eventually being explained too.

But does this mean that science can in principle explain everything? Or are there some phenomena that must forever elude scientific explanation? This is not an easy question to answer. On the one hand, it seems arrogant to assert that science can explain everything. On the other hand, it seems short-sighted to assert that any particular phenomenon can never be explained scientifically. For science changes and develops very fast, and a phenomenon that looks completely inexplicable from the vantage-point of today's science may be easily explained tomorrow.

According to some philosophers, there is a purely logical reason why science will never be able to explain everything. For in order to explain something, whatever it is, we need to invoke something else. But what explains the second thing? To illustrate, recall that Newton explained a diverse range of phenomena using his law of gravity. But what explains the law of gravity itself? If someone asks *why* all bodies exert a gravitational force on each other, what should we tell them? Newton had no answer to this question. In Newtonian science the law of gravity was a fundamental principle: it explained other things, but could not itself be explained. The

དངོས་དོན་འདི་རིགས་ལ་མཐར་ཚན་རིག་གིས་རྣམ་བཤད་ཐུབ་ཅེས་ཡིན་པར་མི་མང་པོས་ཡིད་ཆེས་བྱེད་ཀྱི་ཡོད། ལྷ་  
ཚྭ་གསལ་འདི་རྒྱ་མཚན་ལྷན་པ་ཞིག་ཡིན། འདུས་རྒྱལ་སྐྱེ་དངོས་རིག་པ་བ་རྣམས་ཀྱིས་ཚེ་སློག་གི་འབྲུང་ཁྲུངས་དང་འབྲེལ་  
བའི་དཀའ་འཛོལ་སྐྱོན་སེལ་བར་འབད་བཅོམ་བྱེད་བཞིན་ཡོད་ཅིང་། དེ་དག་ཤོད་ནས་ཡི་ཐང་ཆད་པ་དག་ལོ་ནས་དཀའ་འཛོལ་  
ནམ་ཡང་སེལ་མི་ཐུབ་ཅེས་སྐྱེ་སྲིད། དཀའ་འཛོལ་དེ་ལས་སྐྱོན་ལོ་ཞིག་མིན་པ་སྐྱོས་མེད་ཡིན་ཞིང་། དེར་རྒྱ་མཚན་གཅིག་ནི་  
ལོ་ངོ་ཐེང་འབྲུམ་བཞིའི་ཡར་སྐྱོན་དུ་འཛུམ་བུ་སྲིད་གི་གནས་སྐྱེད་པ་དང་འདྲ་ཡིན་པ་ཏེ་ཅང་རྟོགས་དཀའ་བའི་ཕྱིར། དེ་  
ལྷ་ནའང་ཚེ་སློག་གི་འབྲུང་ཁྲུངས་ཇི་བཞིན་ནམ་ཡང་རྣམ་བཤད་མི་ཐུབ་པར་འཛིན་པར་ཡང་རྒྱ་མཚན་མེད། རང་འཐུས་  
འཕྲུག་སྐྱོན་གྱིས་མཉམ་བའི་བྱིས་པར་ལྷན་པའི་སྐུ་བྱང་དྲན་པའང་དེ་མཚུངས་ཡིན། དྲན་པའི་ཚན་རིག་དེ་ད་དུང་  
འཚར་ལོངས་བྱེད་བཞིན་པའི་བྱིས་པའི་ཚོད་དུ་ཡོད་ལ། རང་འཐུས་འཕྲུག་སྐྱོན་གྱི་དབང་ཅའི་གཞི་རྟེན་སྐོར་ད་དུང་རྟོགས་  
རྒྱ་ཏུ་ཅང་མང་པོ་ལྷག་ཡོད། གནད་དོན་འདི་དག་འགྲེལ་བའི་རྣམ་བཤད་རྣམས་མཐར་ཉེད་ཅེས་ཡིན་པར་ང་ཚོས་ཁ་ཚོན་  
གཙོད་མི་ཐུབ་པའང་གསལ་པོ་ཡིན། དེ་ལྷ་ནའང་དེང་རབས་ཚན་རིག་ལ་ད་བར་རྣམ་བཤད་ཀྱི་ལམ་སྟོར་ཇི་ཅམ་ཐོབ་ཐེན་  
པའི་གྲངས་འབོར་ལ་གཞིགས་ན་ད་ལྟའི་ཚར་རྣམ་པར་བཤད་དུ་མེད་པའི་དངོས་དོན་མང་པོ་ཞིག་ལའང་མཐར་རྣམ་བཤད་  
ཐེབས་ཅེས་ཡིན་པའི་ཚོད་བགམ་བྱེད་ཆོག།

ལོ་ན་གོང་གི་མཐའ་ཚིག་དེས་ཅེས་དོན་གྱི་ཚ་ནས་ཚན་རིག་གིས་ཚོས་ཐམས་ཅད་ལ་རྣམ་བཤད་བྱེད་ཐུབ་པར་མཚོན་པ་  
ཡིན་ནམ། ཡང་ན་དུས་ཇི་སྲིད་ཀྱི་བར་ཚན་རིག་རྣམ་བཤད་ཀྱི་རྒྱ་ལས་གཏན་ནས་བརྒྱལ་བའི་ཚོས་འགྲལ་ཡོད་དམ་ཞེ་ན།  
འདི་ནི་ལན་གདབ་སྐྱོད་པའི་དེ་བཞིག་མིན། རྟོགས་གཅིག་ནས་ཚན་རིག་གིས་ཚོས་ཐམས་ཅད་ལ་རྣམ་བཤད་བྱེད་ཐུབ་པར་  
དམ་བཅའ་བྱ་རྒྱུ་ནི་ང་རྒྱལ་གྱི་སྲོད་ཚུལ་ཞིག་ཏུ་སྣང་སྲིད་ལ། ཡང་རྟོགས་གཞན་ནས་ཚོས་གཤེད་མོ་ཅེས་བཟུང་ཞིག་ལ་ཚན་  
རིག་གི་ལམ་ནས་རྣམ་བཤད་ནམ་ཡང་བྱེད་མི་ཐུབ་ཅེས་དམ་བཅའ་བྱ་རྒྱུ་ཡང་མིག་རྒྱང་གི་སྐྱེད་པའི་བྱ་སྲོད་ཅིག་ཏུ་སྣང་ཅེས་  
ཏེ། ཚན་རིག་ནི་ཏུ་ཅང་མཚོགས་ལྷུར་དང་འལྷུར་ཏེ་འཕེལ་བཞིན་ཡོད་ལ། དེ་རིང་གི་ཚན་རིག་གི་མཐོང་རྒྱ་ནས་རྣམ་བཤད་  
བྱེད་དུ་མེད་པར་སྣང་བའི་ཚོས་ཤིག་སང་བདེ་ལྷག་ཏུ་རྣམ་བཤད་བྱེད་ཐུབ་པའང་སྲིད་པའི་ཕྱིར།

ལྷ་ཐུབ་སྐྱེ་བ་འགྲལ་ཞིག་ལྷན་ན་རིགས་ལམ་རྒྱང་པའི་སྐོར་ནས་ཚན་རིག་གིས་ཚོས་ཀུན་ལ་རྣམ་བཤད་བྱེད་པ་ནམ་ཡང་  
མི་སྲིད་པར་བསྐྱབ་ཐུབ་པར་འདོད། དེ་ནི་ཚོས་གང་འདྲ་ཞིག་ཡིན་ཅུང་དེ་ཉིད་ལ་རྣམ་བཤད་བྱེད་པར་ཚོས་གཞན་ཞིག་  
བཀོལ་སྤོང་བྱ་དགོས་ཤིང་། དེ་ལྷ་ན་ཚོས་གཉིས་པ་དེར་གང་ཞིག་གིས་རྣམ་བཤད་བྱེད་དམ། དོན་འདི་གསལ་སྟོན་བྱེད་ཆེད་  
སྲར་ཞེ་འུ་འུ་གྱིས་འཐེན་ཤུགས་གཏན་ཁྲིམས་བེད་སྤྱད་ནས་ཚོས་གཞན་སྐྱོད་ཚོགས་ཤིག་ལ་རྣམ་བཤད་བྱས་པའི་ཚུལ་དེར་  
དྲན་གསོ་ཞིག་བྱའོས། ལོ་ན་འཐེན་ཤུགས་ཀྱི་གཏན་ཁྲིམས་དེ་ཉིད་གང་གིས་རྣམ་བཤད་བྱེད་དམ། གལ་སྲིད་མི་ཞིག་གིས་  
གཞུགས་ཅན་གྱི་ཚོས་ཐམས་ཅད་པན་ཚུན་གཅིག་གིས་གཅིག་ལ་འཐེན་ཤུགས་སྟོན་རེས་བྱེད་པ་འདི་ཅིས་ཡིན་ནམ་ཞེས་  
དེས་ན། ང་ཚོས་དེར་ལན་ཇི་ལྷན་འདེབས་སམ། ཞེ་འུ་འུ་རང་ཉིད་ལའང་དེ་བའདིར་གདབ་རྒྱའི་ལན་ཞིག་རྟེན་མེད།  
ཞེ་འུ་འུ་གྱི་ཚན་རིག་གཞན་ལུགས་ནང་འཐེན་ཤུགས་ཀྱི་གཏན་ཁྲིམས་དེ་རྒྱང་གཞིའི་རྩ་འཛིན་ཞིག་ཡིན་པས། དེས་ཚོས་  
གཞན་ལ་པར་རྣམ་བཤད་བྱེད་པ་ལས། དེས་རང་ཉིད་ལ་རྣམ་བཤད་བྱེད་མི་ཐུབ། རྐབས་འདིའི་བསྐྱབ་བྱ་ནི་གཞན་ལ་རིགས་



moral is generalizable. However much the science of the future can explain, the explanations it gives will have to make use of certain fundamental laws and principles. Since nothing can explain itself, it follows that at least some of these laws and principles will themselves remain unexplained.

Whatever one makes of this argument, it is undeniably very abstract. It purports to show that some things will never be explained, but does not tell us what they are. However, some philosophers have made concrete suggestions about phenomena that they think science can never explain. An example is consciousness – the distinguishing feature of thinking, feeling creatures such as ourselves and other higher animals. Much research into the nature of consciousness has been and continues to be done, by brain scientists, psychologists, and others. But a number of recent philosophers claim that whatever this research throws up, it will never fully explain the nature of consciousness. There is something intrinsically mysterious about the phenomenon of consciousness, they maintain, that no amount of scientific investigation can eliminate.

What are the grounds for this view? The basic argument is that conscious experiences are fundamentally unlike anything else in the world, in that they have a ‘subjective aspect’. Consider, for example, the experience of watching a terrifying horror movie. This is an experience with a very distinctive ‘feel’ to it; in the current jargon, there is ‘something that it is like’ to have the experience. Neuroscientists may one day be able to give a detailed account of the complex goings-on in the brain that produce our feeling of terror. But will this explain why watching a horror movie feels the way it does, rather than feeling some other way? Many people believe that it will not. On this view, the scientific study of the brain can at most tell us which brain processes are correlated with which conscious experiences. This is certainly interesting and valuable information. However, it doesn’t tell us *why* experiences with distinctive subjective ‘feels’ should result from the purely physical

འགྲོ་རུང་བ་ཡིན། འབྲུང་འགྲུར་ཚན་རིག་གིས་རྣམ་བཤད་ངི་ལྟར་མང་པོ་བྱེད་ཐུབ་ཀྱང། དེ་ལས་ཐོན་པའི་རྣམ་བཤད་  
རྣམས་ཀྱིས་རྒྱང་གཞིའི་གཏན་ཁྲིམས་དང་རྩ་འཛིན་ལག་ལ་ངེས་པར་བསྟེན་དགོས། རང་ཉིད་རང་གི་རྣམ་བཤད་དུ་མི་འོས་  
པས་གཏན་ཁྲིམས་དང་རྩ་འཛིན་འདི་དག་ལས་ཉུང་མཐར་ཡང་ལག་ཅིག་ལ་རྣམ་བཤད་མེད་པར་ལུས་རྒྱ་ལས་མ་འདས་སོ།།

ང་ཚོས་སྐབ་བྱེད་འདིར་ལངས་ཕྱོགས་གང་ཞིག་བསྟེན་མིན་ངི་ལྟར་ཡང་རུང་འདི་ཉིད་ཏུ་ཅང་སྤྱི་སྤུམ་ཞིག་ཡིན་པར་ནི་  
རྩོད་པ་མེད། འདིས་དངོས་པོ་ལག་ཅིག་གཞན་ཡང་རྣམ་བཤད་བྱེད་དུ་མེད་པར་ལས་འཆེས་ཀྱང། ཚོས་དེ་དག་གང་ཞིག་  
ཡིན་པ་གསལ་སྟོན་བྱས་མེད། དེ་ལྟར་འདྲ་སྟེ་བྱས་པ་འགའ་ཞིག་གིས་ཚན་རིག་གིས་ནམ་ཡང་རྣམ་བཤད་མི་ཐུབ་པའི་  
ཚོས་ཀྱི་མཚན་གཞི་དོས་འཛིན་བྱེད་པར་ཞུགས་ལ། དེའི་གས་ཀྱི་དཔེ་མཚན་གཅིག་ནི་རྣམ་པར་ཤེས་པ་དེ་ཡིན། དེ་ནི་ངོང་  
ཅག་དང་མཐོ་རིམ་སེམས་ཅན་གཞན་ལྟ་བུ་སེམས་ཤིང་ཚོར་བའི་ལུས་ཅན་དག་ལ་ལྡན་པའི་ཐུན་མིན་གྱི་ཁྱད་པར་འབྱེད་  
བྱེད་ཀྱི་ཚོས་དེར་ཟེར། གྲང་པའི་ཚན་རིག་པ་དང་། སེམས་ཁམས་རིག་པ་བ། དེ་བཞིན་དུ་གཞན་དག་གིས་རྣམ་ཤེས་ཀྱི་  
རང་བཞིན་ཐོག་ཉམས་ཞིབ་རྒྱ་ཆེ་བྱས་དང་བྱེད་ཐུབ་ཡིན་ཡང་། ཞིབ་འཇུག་དེ་དག་ལས་ཐོན་པའི་གནད་དོན་ངི་ལྟར་ཡིན་  
ཡང་རུང་དེས་རྣམ་ཤེས་ཀྱི་རང་བཞིན་ཆ་ཚང་བར་རྣམ་བཤད་ནམ་ཡང་བྱེད་མི་ཐུབ་ཅེས་ཉེ་དུས་ཀྱི་ལྟ་བུ་སྐབས་པ་མང་པོས་  
བཤད་ཡོད། དེ་ཡང་ཁོང་ཚོས་ཐུ་མཐུན་དེ་བརྗོད་རྒྱུར། རྣམ་ཤེས་ཀྱི་དོ་བོར་རང་བཞིན་ལྟན་སྟེས་ཀྱིས་སྐོག་གྲུར་གྱི་ཆ་ཞིག་  
ཡོད་པ་དེར་ཚན་རིག་གི་ཉམས་ཞིབ་ངི་ཅམ་བྱས་ཀྱང་དེའི་གསང་བ་བརྟོལ་མི་ཐུབ་ཅེས་བཤད་ཡོད།

ལྟ་རྒྱུ་འདིའི་གཞི་རྟེན་གང་ཡིན་ནམ་ཞེན། འདིར་གཞི་ཚའི་སྐབ་བྱེད་འདི་ལྟར་འགོད་དེ། ཤེས་ཚོར་ཅན་གྱི་ཚུང་བ་  
རྣམས་ནི་འཇིག་རྟེན་གྱི་དངོས་པོ་གཞན་མཐའ་དག་ལས་རྩ་བ་ནས་མི་འདྲ་སྟེ། དེ་དག་ལ་ཡུལ་ཅན་གྱི་ཆ་ཞིག་ཡོད་པའི་  
ཕྱིར་ཞེས་སྤྱོད། འདི་ནི་དཔེར་ན་ལྷོག་བརྟན་འཇིགས་སུ་རུང་བ་ཞིག་ལ་ལྟ་སྐབས་ཀྱི་ཉམས་སྣང་ལ་བསམ་ན། དེ་ལྟའི་ཚུང་  
བ་ནི་ཚུང་བ་ལོགས་ཤིག་ཡིན་ལ། ཚུང་བ་དེ་ཡོད་པ་ནི་རྒྱན་ལྡན་ལ་ཤོབ་ནང་“འདི་འདྲ་བ་གང་ཞིག”འདུག་ཟེར་བ་དེ་  
ཡིན། དབང་རྩ་ཚན་རིག་པས་ང་ཚོའི་རྒྱུད་ཀྱི་འཇིགས་ཡི་རེའི་ཚུང་བ་དེ་སྤོང་བའི་གྲང་པའི་རྟོག་འཇིང་ཅན་གྱི་བྱ་འགུལ་  
རིགས་ལ་ཉེན་ཞིག་བཤད་པ་ཞིབ་པ་ཞིག་སྤྱིན་ཡི། འོན་ཀྱང་དེས་ལྷོག་བརྟན་འཇིགས་སུ་རུང་བ་དེར་ལྟ་བུ་ལས་  
གང་སྟེས་པའི་ཚོར་བ་ངེས་བཟུང་དེ་འདྲ་སྟེ་ཡི་གཞན་མི་སྟེ་བའི་ཕྱོགས་སུ་རྒྱ་མཚན་འཆད་ཐུབ་བམ། མི་མང་པོས་ནི་  
དེ་ལྟར་མི་ཐུབ་པར་ཡིད་ཆེས་བྱེད་པ་རེད། ལྟ་རྒྱུ་འདིའི་དབང་དུ་ནི་གྲང་པར་བསྐབས་པའི་ཚན་རིག་གི་ཞིབ་འཇུག་དག་  
གིས་རབ་ལ་གྲང་པའི་བྱེད་རིམ་གང་ཞིག་ཤེས་ཚོར་གྱི་ཚུང་བ་གང་དང་དོན་ཐུབ་ཡིན་པ་ཅམ་ཞིག་སྟོན་ཐུབ་པར་འདོད་  
པ་རེད། དེ་ཅམ་གྱི་ཤེས་བྱ་ཡང་རིག་ཐང་ཅན་དང་སྟོ་སྣང་འོས་པ་ཞིག་ལོས་ཡིན། དེ་ལྟར་འདྲ་བའི་གྲང་པའི་ནང་གི་  
གཟུགས་ཅན་ཁེར་མའི་བྱ་འགུལ་རྣམས་ལས་ཡུལ་ཅན་གྱི་ཁྱད་པར་ལྡན་པའི་ཚུང་བ་སྟེ་དགོས་པའི་རྒྱ་མཚན་སྟོན་གྱི་མེད།

goings-on in the brain. Hence consciousness, or at least one important aspect of it, is scientifically inexplicable.

Though quite compelling, this argument is very controversial and not endorsed by all philosophers, let alone all neuroscientists. Indeed, a well-known book published in 1991 by the philosopher Daniel Dennett is defiantly entitled *Consciousness Explained*. Supporters of the view that consciousness is scientifically inexplicable are sometimes accused of having a lack of imagination. Even if it is true that brain science as currently practised cannot explain the subjective aspect of conscious experience, can we not imagine the emergence of a radically different type of brain science, with radically different explanatory techniques, that *does* explain why our experiences feel the way they do? There is a long tradition of philosophers trying to tell scientists what is and isn't possible, and later scientific developments have often proved the philosophers wrong. Only time will tell whether the same fate awaits those who argue that consciousness must always elude scientific explanation.

## Explanation and reduction

The different scientific disciplines are designed for explaining different types of phenomena. To explain why rubber doesn't conduct electricity is a task for physics. To explain why turtles have such long lives is a task for biology. To explain why higher interest rates reduce inflation is a task for economics, and so on. In short, there is a division of labour between the different sciences: each specializes in explaining its own particular set of phenomena. This explains why the sciences are not usually in competition with one another – why biologists, for example, do not worry that physicists and economists might encroach on their turf.

Nonetheless, it is widely held that the different branches of science are not all on a par: some are more fundamental than others. Physics is usually regarded as the most fundamental science of all.

དེས་ན་རྣམ་ཤེས་སམ། མ་མཐར་ཡང་དེའི་ཆ་གས་གཙོ་ཆེ་བ་ཞིག་ལ་ནི་ཚན་རིག་གི་ལམ་ནས་རྣམ་བཤད་བྱེད་དུ་མེད་པར་  
འགྱུར་རོ།

གོང་གི་སྐབས་བྱེད་འདི་གང་འཚམས་རྣམས་ལ་ལྟན་པ་ཞིག་ཡིན་ཅུང་། ཉ་ཅང་ལྷན་ཀ་ཅན་ཞིག་ཡིན་པ་དང་། དེར་དབང་ཅ་  
ཚན་རིག་པ་ཀུན་གྱིས་མོས་མཐུན་བྱེད་པ་ལྟ་བུར་སྐྱབ་བྱེད་པ་ལྟ་བུར་སྐྱབ་བྱེད་པ་ལྟ་བུར་སྐྱབ་བྱེད་པ་ལྟ་བུར་སྐྱབ་བྱེད་པ་  
བཞེ་ནི་ཡལ་ཤེ་ནེད་ཀྱིས་སྲུང་གི་ལྟ་བུར་དེར་ཚོལ་ལན་གྱི་ཚུལ་དུ་བྱི་ལོ་ ༡༩༩༧ ལོར་པར་སྐྱབ་བྱས་པའི་རང་གི་དབེ་དེབ་  
གྲགས་ཅན་ཞིག་ལ་ཤེས་བཞིན་དུ་“རྣམ་པར་ཤེས་པ་རྣམ་པར་བཤད་”ཅེས་མིང་བྱང་དུ་བཀོད་པ་དངོས་བྱུང་ཡིན། གཞན་  
ཡང་ཚན་རིག་གི་ལམ་ནས་རྣམ་ཤེས་ལ་རྣམ་བཤད་བྱེད་མི་རྣམས་པར་སྐྱབ་བྱས་པས་སྐབས་འགར་གཞན་དག་གིས་རྣམ་  
རྟོག་གི་འཆར་སྣང་སྐྱབ་པོ་མེད་པའི་སྐྱོན་འདོགས་བྱེད་ཀྱི་ཡོད། དེ་ནི་ད་ལྟའི་ལྷན་པའི་ཚན་རིག་གི་ལག་ལེན་དག་གིས་  
ཤེས་ཚོར་སྐྱབས་མའི་ལྷོད་བཤག་གི་ལུལ་ཅན་གྱི་ཆ་ལ་རྣམ་བཤད་མི་རྣམས་པ་བདེན་ནའང་། ད་ལྟའི་སྐབས་ལ་ལྟོས་ཏེ་ཆེས་  
ཤིན་ཏུ་ཐ་དད་པའི་རྣམ་བཤད་ཀྱི་ཐབས་ཚུལ་ལ་བསྐྱེན་ནས་ང་ཚོའི་རྒྱུད་ཀྱི་ཤེས་ཚོར་གྱི་ལྷོད་བཤགས་ཇི་ལྟ་བུ་བཞིན་རྣམ་  
བཤད་བྱེད་རྣམས་པའི་ལྷན་པའི་ཚན་རིག་དོ་སྙུན་ནས་ཡོངས་སུ་ཐ་དད་པ་ཞིག་དག་ཚོར་གསར་དུ་འབྱུང་དུ་བཞིག་ཏུ་ང་  
ཚོས་འཆར་སྣང་བསྐྱེད་མི་ལུབ་པ་གང་ཡིན་ནམ། ད་མན་ལྟ་བུར་སྐྱབ་བྱས་པ་དག་གིས་ཚན་རིག་པ་རྣམས་ལ་འདི་སྲིད་དང་འདི་  
མི་སྲིད་ཀྱི་ལམ་སྟོན་རྒྱས་བཅད་བྱེད་པའི་རྒྱུན་སྲོལ་རིང་པོ་ཞིག་ཡོད་ཀྱང་། དུས་བྱིས་ཀྱི་ཚན་རིག་འཕེལ་རྒྱས་དག་གིས་  
ལྟ་བུར་སྐྱབ་བྱེད་པའི་རྣམས་སྐབས་མང་པོར་འཆུགས་ཡོད་པར་རྫོང་བྱས་ཡོད། དེས་ན་རྣམ་ཤེས་ལ་ཚན་རིག་གིས་རྣམ་བཤད་  
ནམ་ཡང་བྱེད་མི་ཅུང་བར་འདོད་པ་དག་ཀྱང་གོང་ལྟར་དོ་གཞོན་དགོས་པར་འགྱུར་མིན་ནི་དུས་ཀྱི་བཞུད་བཟོད་ཁོ་ནས་ང་  
ཚོར་རྫོང་བྱེད་པར་འགྱུར་རོ།

### རྣམ་བཤད་དང་གཙོག་འཕྲི།

ཚན་རིག་གི་སྡེ་ཚན་ཐ་དད་པ་རྣམས་ཤེས་བྱའི་སྡེ་ཚན་ཐ་དད་པོ་སོ་སོར་རྣམ་བཤད་བྱེད་པར་སྐྱིག་བཀོད་བྱས་ཡོད་དེ། དཔེར་  
ན་འགྲེག་གིས་སྟོག་རྒྱུན་བརྒྱུད་ཀྱི་བྱེད་མི་ལུབ་པའི་རྒྱ་མཚན་སྟོན་རྒྱ་ནི་དངོས་ལམས་རིག་པའི་ལས་ཁུར་ཡིན་ལ། རུས་  
སྤལ་རྣམས་དེ་ལྟའི་ཆེ་ཆད་རིང་པོར་འཚོ་བ་ཅིས་ཡིན་པར་འགྲེལ་བ་སྐྱེ་དངོས་རིག་པའི་ལས་འཁྲི་ཡིན་པ་དང་། རྒྱུད་  
འབབ་མཐོན་ལུལ་ཐང་འཕར་ཆ་འགོག་ལུབ་པའི་རྒྱ་མཚན་འགྲེལ་བ་དཔལ་འབྱོར་རིག་པའི་བྱེད་སྟོན་ཡིན་པ་ལ་སོགས་པ་  
ལྟ་བུ་ཡིན། དོན་བསྐྱུས་ནས་བརྗོད་ན་འདི་ལྟ་སྟེ། ཚན་རིག་གི་སྡེ་ཚན་སོ་སོར་ལས་ཁུར་ཆ་བགོས་བརྒྱབ་ཡོད་པས། སྡེ་ཚན་  
དེ་ལེ་རེས་སོ་སོའི་སྐབས་འགྲེལ་གྱི་ཤེས་བྱའི་ཁུར་ཁོངས་བྱེད་བྱེད་པར་དམིགས་འདུགས་ཀྱིས་རྣམ་བཤད་བྱེད་པར་འགྲེགས་པ་  
རེད། དངོས་དོན་འདིས་ཚན་རིག་གི་སྡེ་ཚན་རྣམས་རྒྱུན་དུ་ནང་པན་རྒྱུན་འགྲེལ་ཚོལ་མི་བྱེད་པའི་རྒྱ་མཚན་ཡང་གསལ་  
སྟོན་བྱེད་པ་རེད། འདི་ནི་དཔེར་ན་སྐྱེ་དངོས་ཚན་རིག་པ་དག་གི་རྒྱུད་ལ་ནམ་ཞིག་དངོས་ལམས་ཚན་རིག་པ་དང་དཔལ་  
འབྱོར་ཚན་རིག་པ་རྣམས་ཀྱིས་སྐྱེ་དངོས་རིག་པའི་ཁུར་ཁོངས་སུ་ཉམས་འཇུག་ལ་བྱེད་སྲིད་སྐྱེས་པའི་སེམས་ཁུལ་དེ་འདྲ་མེད་  
པའི་དོན་ལ་ཟེར།

དེ་ལྟར་ནའང་ཚན་རིག་གི་སྡེ་ཚན་ཐ་དད་པ་དེ་རྣམས་ཐམས་ཅད་ཐེམ་རིམ་གཅིག་ཏུ་མི་གཏོགས་པར་ནི་ཡོངས་གྲགས་སུ་  
དོས་འཛིན་བྱེད་དེ། དེ་དག་ལས་འགའ་ཞིག་ནི་གཞན་ལ་ལྟོས་ཏེ་ཆེས་མང་གཞིའི་གནས་ལུགས་དང་འབྲེལ་བའི་བྱིས། དེ་  
ཡང་རྒྱུན་དུ་དངོས་ལམས་རིག་པ་དེ་ཚན་རིག་གི་སྡེ་ཚན་ཐམས་ཅད་ཀྱི་ནང་ནས་ཆེས་མང་རིམ་གྱི་སྡེ་ཚན་དུ་བརྟེན་བཞེད།

Why? Because the objects studied by the other sciences are ultimately composed of physical particles. Consider living organisms, for example. Living organisms are made up of cells, which are themselves made up of water, nucleic acids (such as DNA), proteins, sugars, and lipids (fats), all of which consist of molecules or long chains of molecules joined together. But molecules are made up of atoms, which are physical particles. So the objects biologists study are ultimately just very complex physical entities. The same applies to the other sciences, even the social sciences. Take economics, for example. Economics studies the behaviour of corporations and consumers in the market place, and the consequences of this behaviour. But consumers are human beings and corporations are made up of human beings; and human beings are living organisms, hence physical entities.

Does this mean that, in principle, physics can subsume all the higher-level sciences? Since everything is made up of physical particles, surely if we had a complete physics, which allowed us to predict perfectly the behaviour of every physical particle in the universe, all the other sciences would become superfluous? Most philosophers resist this line of thought. After all, it seems crazy to suggest that physics might one day be able to explain the things that biology and economics explain. The prospect of deducing the laws of biology and economics straight from the laws of physics looks very remote. Whatever the physics of the future looks like, it is most unlikely to be capable of predicting economic downturns. Far from being reducible to physics, sciences such as biology and economics seem largely autonomous of it.

This leads to a philosophical puzzle. How can a science that studies entities that are ultimately physical *not* be reducible to physics? Granted that the higher-level sciences are in fact autonomous of physics, how is this possible? According to some philosophers, the answer lies in the fact that the objects studied by the higher-level sciences are ‘multiply realized’ at the physical level. To illustrate the idea of multiple realization, imagine a collection of ashtrays. Each

དེ་ཅིས་ཡིན་ནམ་ཞེ་ན། ཚན་རིག་གཞན་གྱི་ཉམས་ཞིབ་བྱ་ཡུལ་གྱི་ཚོས་རྣམས་མཐར་གཏུགས་ན་གཟུགས་ཅན་གྱི་རྩལ་ལས་  
གྲུབ་པའི་རྒྱ་མཚན་གྱིས་ཡིན། དཔེར་ན་སློབ་ལྷན་སྐྱེ་དངོས་དག་ལ་བསམ་གཞིག་ཅིག་བྱས་ན། སློབ་ལྷན་སྐྱེ་དངོས་རྣམས་  
ཕྱ་ཕྱང་ལས་གྲུབ་པ་དང་། ཕྱ་ཕྱང་དེ་དག་ཚུད་དང་། ལྷ་ཉིང་སྐྱུར་རྣམས་(དཔེར་ན་ཁྱེ་ལོ་ལྷ་བྱུ་) ལྷི་རྣམས། ཀའ། ལི་ཚེལ་ལྷ་  
བྱས་གྲུབ་ཅིང་། འདི་མཐས་ཅད་ཀྱང་འདུས་རྩལ་ལས་ཡང་ན་འདུས་རྩལ་གྱི་ཕྱིར་བ་རིང་པོ་དེ་འདྲ་ཕྱོགས་གཅིག་ཏུ་སྐྱེལ་བ་  
ལས་གྲུབ་པ་ཡིན། འོན་ཀྱང་འདུས་རྩལ་འདི་རྣམས་རྩལ་ཕྲན་ལས་གྲུབ་ཅིང་། རྩལ་ཕྲན་ནི་གཟུགས་ཅན་གྱི་རྩལ་ཡིན་པའི་  
ཕྱིར། དེས་ན་སྐྱེ་དངོས་རིག་པའི་ཉམས་ཞིབ་བྱ་ཡུལ་དངོས་པོ་རྣམས་མཐར་གཏུགས་ན་རྟོག་འཇིང་ཏུ་ཅང་ཆེ་བའི་གཟུགས་  
ཅན་གྱི་དངོས་པོ་ཅོམ་ཞིག་ཡིན། གནད་དོན་འདི་ནི་ཐ་ན་སྐྱེ་ཚོགས་ཚན་རིག་རྣམས་ཐེ་བའི་ཚན་རིག་གཞན་ལའང་  
མཚུངས་པར་འཇུག་སྟེ། དཔེར་ན་དཔལ་འབྱོར་རིག་པ་ལྷ་བྱུར་ཆ་བཞག་ན། དེས་ཁྲིམ་རྩེའི་ནང་གི་ཚོང་སྡེ་དང་དངོས་ཐོག་  
ཉེར་སྲོད་པ་དག་གི་ཀུན་སྲོད་དང་། ཀུན་སྲོད་དེ་དག་ལས་བྱུང་བའི་མཇུག་འབྲས་ལ་ཉམས་ཞིབ་བྱེད་ལ། དེ་ལྷ་ནའང་ཉེར་  
སྲོད་པ་དེ་རྣམས་མིའི་འགྲོ་བ་ཡིན་པ་དང་། ཚོང་སྡེ་རྣམས་ཀྱང་མི་ལས་གྲུབ་པ་ཡིན་ཞིང་། མི་ནི་སློབ་ལྷན་སྐྱེ་དངོས་ཡིན་  
པས་གཟུགས་ཅན་གྱི་དངོས་པོ་ཡིན་ནོ།

འོན་ཀྱང་ལུགས་གྱི་ཆ་ནས་བཤད་ན་གོང་གི་གནད་དོན་འདིས་ཐེམ་རིམ་གོང་མའི་ཚན་རིག་མཐས་ཅད་དངོས་ཁམས་  
རིག་པའི་ནང་དུ་རྒྱ་སྐྱེལ་གཏོང་བྱུང་བར་སྟོན་པ་ཡིན་ནམ། མཐས་ཅད་གཟུགས་ཅན་གྱི་རྩལ་ལས་གྲུབ་པ་ཡིན་པས་གལ་ཏེ་  
ང་ཚོར་འཇིག་རྟེན་ཁམས་གྱི་རྩལ་འདི་འདི་གཤམས་སྲོད་རྣམས་ཡང་དག་པར་སྟོན་དཔག་བྱེད་དུ་སྟེར་བའི་དངོས་ཁམས་རིག་  
པ་ཆ་ལག་རྒྱུགས་པ་ཞིག་བྱུང་ན། ཚན་རིག་གཞན་རྣམས་དགོས་མེད་དུ་གྱུར་པ་མེན་ནམ་ཞེ་ན། ལྷ་གྲུབ་སྐྱེ་བ་ལས་མོ་ཆེས་  
ནི་དབྱང་པའི་སྟོང་འདིར་འཇུག་ཏུ་མི་བཏུབ་ལ། སྐྱེ་དངོས་རིག་པ་དང་དཔལ་འབྱོར་རིག་པས་རྣམ་བཤད་བྱ་གཞིའི་གནད་  
དོན་རྣམས་ཉིན་གཅིག་དངོས་ཁམས་རིག་པས་རྣམ་བཤད་བྱེད་བྱུང་བར་སྐྱེ་བ་ནི་ཁོང་ཚོར་སྐྱོ་ལབ་ཅིག་ཏུ་མཐོང་བ་རེད། མ་  
ཟད་སྐྱེ་དངོས་རིག་པ་དང་དཔལ་འབྱོར་རིག་པའི་གཏན་ཁྲིམས་རྣམས་དངོས་ཁམས་རིག་པའི་གཏན་ཁྲིམས་ནས་ཐད་ཀར་  
འདྲེན་བྱུང་བའི་རེ་འདུན་དེ་ཏུ་ཅང་འགྲུབ་དགའ་བ་ཞིག་ཡིན། འགྲུང་འགྲུར་གྱི་དངོས་ཁམས་རིག་པ་དེ་འདྲི་འདྲ་ཞིག་ཏུ་  
འགྲུར་ཡང་རུང་། དེ་ལ་དཔལ་འབྱོར་ཉམས་ཚག་གི་གནས་སྐྱེད་ལྷ་བྱུ་སྟོན་དཔག་བྱེད་པའི་བྱས་པ་འཇོག་རྒྱ་ལས་ཆེར་མི་  
སྲིད་པ་ཡིན། སྐྱེ་དངོས་རིག་པ་དང་དཔལ་འབྱོར་རིག་པ་ལྷ་བྱུའི་ཚན་རིག་རྣམས་དངོས་ཁམས་རིག་པར་རྒྱ་སྐྱེལ་གཏོང་དུ་  
རུང་རྒྱ་ལྷ་ཅི་དེ་དག་ད་ལྷ་ཉིང་ནས་དངོས་ཁམས་རིག་པ་ལ་སྟོས་ཏེ་ཏུ་ལམ་རང་དབང་ཅན་གྱི་སྡེ་ཚན་དུ་གྱུར་ཡོད།

འདིས་ལྷ་གྲུབ་གྱི་དོགས་གནད་ཅིག་སྟོང་བར་བྱེད་ལ། དེ་ནི་མཐར་གཟུགས་ཅན་གྱི་དངོས་པོར་སྐྱེ་བའི་དངོས་རིགས་  
ལ་ཞིབ་འཇུག་བྱེད་པའི་ཚན་རིག་གི་སྡེ་ཚན་ཞིག་དངོས་ཁམས་རིག་པར་ཇི་ལྟར་རྒྱ་སྐྱེལ་གཏོང་དུ་མེད་དམ། ཐེམ་རིམ་  
གོང་མའི་ཚན་རིག་རྣམས་དངོས་ཁམས་རིག་པ་ལས་རང་དབང་ཅན་དུ་གྱུར་པ་དངོས་བདེན་ཡིན་ན་འདི་ཇི་ལྟར་སྲིད་  
པ་ཡིན་ནམ། ལྷ་གྲུབ་སྐྱེ་བ་ལ་ཤས་ལྷར་ན་ནི་བ་དེའི་ལན་ནི་ཐེམ་རིམ་གོང་མའི་ཚན་རིག་དག་གིས་དབྱང་བའི་ཕྱལ་  
རྣམས་གཟུགས་འགྲུར་དངོས་གྱི་རིམ་པར་སྐྱ་མང་པེས་པའི་རང་བཞིན་དུ་གྲུབ་པ་དེར་སྐྱེ་བའི་ཡོད། ལྷ་མང་པེས་པའི་རང་  
བཞིན་དུ་གྲུབ་པའི་གནད་དོན་འདི་གསལ་སྟོན་བྱེད་ཆེད་ང་ཚོས་དུད་ཆོག་གི་ཚོགས་ཤིག་དཔེ་མཚོན་དུ་ཁྱེད་ན་འདི་ལྟར།

individual ashtray is obviously a physical entity, like everything else in the universe. But the physical composition of the ashtrays could be very different – some might be made of glass, others of aluminium, others of plastic, and so on. And they will probably differ in size, shape, and weight. There is virtually no limit on the range of different physical properties that an ashtray can have. So it is impossible to define the concept ‘ashtray’ in purely physical terms. We cannot find a true statement of the form ‘x is an ashtray if and only if x is . . .’ where the blank is filled by an expression taken from the language of physics. This means that ashtrays are multiply realized at the physical level.

Philosophers have often invoked multiple realization to explain why psychology cannot be reduced to physics or chemistry, but in principle the explanation works for any higher-level science. Consider, for example, the biological fact that nerve cells live longer than skin cells. Cells are physical entities, so one might think that this fact will one day be explained by physics. However, cells are almost certainly multiply realized at the microphysical level. Cells are ultimately made up of atoms, but the precise arrangement of atoms will be very different in different cells. So the concept ‘cell’ cannot be defined in terms drawn from fundamental physics. There is no true statement of the form ‘x is a cell if and only if x is . . .’ where the blank is filled by an expression taken from the language of microphysics. If this is correct, it means that fundamental physics will never be able to explain why nerve cells live longer than skin cells, or indeed any other facts about cells. The vocabulary of cell biology and the vocabulary of physics do not map onto each other in the required way. Thus we have an explanation of why it is that cell biology cannot be reduced to physics, despite the fact that cells are physical entities. Not all philosophers are happy with the doctrine of multiple realization, but it does promise to provide a neat explanation of the autonomy of the higher-level sciences, both from physics and from each other.



འཇིག་རྟེན་ཁམས་ཀྱི་དངོས་པོ་གཞན་ཀྱང་དང་མཚུངས་པར་དུང་ཚག་གི་མཚན་གཞི་རེ་རེ་ནས་གཞུགས་ཅན་གྱི་དངོས་  
པོ་ཡིན་པ་གསལ་པོ་ཡིན། དེ་ལྟར་འདུང་ཚག་དེ་རྣམས་ནང་གསེས་རྒྱ་ཆ་དང་མི་འདྲ་བ་ཡིན་ཚོགས་ལ། ལ་ལ་ཤེལ་ལས་  
ལྟར་པ་དང་། ལ་ལ་ཉ་ཡང་། དེ་བཞིན་འགྲིག་ལ་སོགས་པ་ཅི་རིགས་ཡིན་ཚོགས་ལ། དེར་མ་ཟད་བོངས་ཚད་དང་དབྱེབས་  
དང་ལྷེ་ཡང་གི་སྒོ་ནས་ཀྱང་དེ་དག་མི་འདྲ་བ་ཡིན་སྲིད། དོན་དངོས་སུ་དུང་ཚག་ཅིག་ལ་ཡོད་ཚོགས་པའི་གཞུགས་ཅན་གྱི་  
འཇིག་རྟེན་མི་འདྲ་བའི་བྱའ་ཚད་ནི་མཐའ་མེད་པ་ཞིག་ཡིན། དེས་ན་གཞུགས་ཅན་གྱི་རྣམ་པ་རྒྱུད་པའི་ཆ་ནས་དུང་ཚག་གི་  
སྤྱི་རྣམ་དོས་འཇིག་བྱ་རྒྱུ་ནི་མི་སྲིད་པ་ཞིག་ཡིན། དེ་ཡང་། དངོས་པོ་ག་གོ་མོ་ཞིག་.....ཡིན་པ་ཁོ་ནས་དེ་ཉིད་དུང་ཚག་ཏུ་  
འགྱུར་ངེས། ཞེས་པའི་བརྗོད་པ་གང་ཞིག་གི་བར་སྟོང་དེར་དངོས་ཁམས་རིག་པའི་རྣམ་བཤུ་ལས་སྐྱབས་པའི་ཚིག་གྲོགས་  
གང་ཞིག་བསྐྱབས་པས་གོང་གི་བརྗོད་པ་དེ་བརྗོད་པ་རྗོགས་ལ་བདེན་པ་ཞིག་ཏུ་གྱུར་པ་དེ་འདྲ་རྟེན་མི་སྲིད། འདིས་དུང་  
ཚག་དེ་ཉིད་གཞུགས་འགྱུར་དངོས་ཀྱི་རིམ་པར་སྐྱ་མང་ངེས་པའི་རང་བཞིན་དུ་གྲུབ་པར་མཚོན་པ་རེད།

ད་མན་ལྟ་གྲུབ་སྐྱབས་པ་རྣམས་ཀྱིས་སྐྱ་མང་ངེས་པའི་རང་བཞིན་དུ་གྲུབ་པའི་གནད་དོན་འདི་སྐབས་བྱེད་དུ་བཟུང་སྟེ་སེམས་  
ཁམས་རིག་པ་དེ་ཉིད་དངོས་ཁམས་རིག་པ་དང་རྣམས་སྐྱོར་རིག་པ་ཅི་རིགས་པར་དབབ་སྒྲིལ་མི་སྲིད་པར་བསྐྱབས་ཡོད། དེ་ལྟ་  
ན་འདྲ་ཅ་དོན་གྱི་ཆ་ནས་གནད་དོན་དེ་ཉིད་ཐེམ་རིམ་གོང་མའི་ཚན་རིག་གི་སྟེ་ཚན་གང་ལའང་སྐྱར་ཚོགས་པ་ཡིན། དཔེར་  
ན་པགས་པའི་སྤ་སྤུང་ལ་ལྟོས་ན་དབང་ཅའི་སྤ་སྤུང་རྣམས་འཚོ་དུས་རིང་བ་ཡིན་པའི་སྐྱེ་དངོས་འབྲེལ་བའི་དངོས་དོན་  
འདི་ལ་བསམ་གཞིག་ཅིག་བྱོས་དང་། སྤ་སྤུང་རྣམས་གཞུགས་ཅན་གྱི་དངོས་པོ་ཡིན་པས་དངོས་ཁམས་རིག་པས་ཉེན་ཞིག་  
དངོས་དོན་འདི་ལ་རྣམ་བཤད་བྱེད་སྲིད་པའི་པར་ང་ཚོས་བསམས་ཚོགས་ལ། དེ་ལྟ་ན་འདྲ་སྤ་སྤུང་རྣམས་དངོས་གཞི་  
གཞུགས་འགྱུར་སྤ་སྤུང་རིམ་པར་ནི་སྐྱ་མང་ངེས་པའི་རང་བཞིན་དུ་གྲུབ་པ་ངེས་གཏན་ཡིན་ཏེ། མཐར་གཏུགས་ན་སྤ་སྤུང་  
རྣམས་རྩལ་སྤུང་ལས་གྲུབ་པ་གསྐྱབས་ཡིན་ཞིང་། རྩལ་སྤུང་གི་གུང་སྐྱིག་ཚུལ་སྤ་སྤུང་སྤུང་སོ་སོར་གྲོ་སྐྱིག་ངེས་  
ཅན་སོ་སོ་ནས་ཡོད་པའི་ཕྱིར། དེས་ན་སྤ་སྤུང་གི་སྤྱི་རྣམ་དེར་གཞི་རིམ་དངོས་ཁམས་རིག་པ་ལས་སྐྱབས་པའི་ཐ་སྟོན་གྱི་སྟོ་  
ནས་ངེས་ཚིག་ཅིག་སྐྱོར་མི་སྲིད། དངོས་པོ་ག་གོ་མོ་ཞིག་.....ཡིན་པ་ཁོ་ནས་དེ་ཉིད་སྤ་སྤུང་དུ་འགྱུར་ངེས། ཞེས་པའི་བརྗོད་  
པ་གང་གི་བར་སྟོང་དེར་གཞི་རིམ་དངོས་ཁམས་རིག་པའི་རྣམ་བཤུ་ལས་སྐྱབས་པའི་ཚིག་གྲོགས་གང་ཞིག་བསྐྱབས་པས་  
གོང་གི་བརྗོད་པ་དེ་བརྗོད་པ་རྗོགས་ལ་བདེན་པ་ཞིག་ཏུ་གྱུར་པ་དེ་འདྲ་རྟེན་མི་སྲིད། གལ་ཏེ་འདི་བདེན་པ་ཡིན་ན། གཞི་  
རིམ་དངོས་ཁམས་རིག་པས་དབང་ཅ་སྤ་སྤུང་རྣམས་པགས་པའི་སྤ་སྤུང་ལ་ལྟོས་ཏེ་དུས་ལྡན་རིང་བར་འཚོ་བའི་རྒྱ་མཚན་  
ནས་ཡང་གོད་མི་སྲིད་པར་མ་ཟད། སྤ་སྤུང་དང་འབྲེལ་བའི་དངོས་དོན་གཞན་གང་ལའང་རིག་པ་དེས་རྣམ་བཤད་བྱེད་མི་  
སྲིད་པར་འགྱུར་ངེས་ཡིན། གཞན་ཡང་སྤ་སྤུང་སྐྱེ་དངོས་རིག་པའི་བར་ཆད་དང་དངོས་ཁམས་རིག་པའི་བར་ཆད་གཉིས་པོ་  
ཐད་ཀ་ཐད་སོར་སྐྱོར་དུང་བའདུག་ཡིན། དེས་ན་སྤ་སྤུང་རྣམས་གཞུགས་ཅན་གྱི་དངོས་པོ་ཡིན་བཞིན་དུང་སྤ་སྤུང་སྐྱེ་དངོས་  
རིག་པ་དེ་ཉིད་དངོས་ཁམས་རིག་པར་དབབ་སྒྲིལ་མི་སྲིད་པའི་རྒྱ་མཚན་སྟོན་པའི་རྣམ་བཤད་ཅིག་ང་ཚོར་ཐོབ་པ་རེད། ལྟ་  
མང་ངེས་པའི་རང་བཞིན་དུ་གྲུབ་པའི་རྣམ་གཞག་འདིར་ལྟ་གྲུབ་སྐྱབས་པ་ཀུན་གྱིས་དགའ་འཕྲོག་པའི་རང་མི་བྱེད་པ་བདེན་ཡང་།  
དེས་ཐེམ་རིམ་གོང་མའི་ཚན་རིག་རྣམས་ནང་ཐན་རྒྱུན་དང་། ཡང་ན་དངོས་ཁམས་རིག་པ་བཅས་ལ་ལྟོས་ཏེ་རང་དབང་གི་  
སྟེ་ཚན་དུ་གྱུར་པའི་རྒྱ་མཚན་གཅེད་མ་ཞིག་སྐྱིན་པའི་ཞག་ཐེག་བྱེད་པ་རེད། །

## Chapter 4

# Realism and anti-realism

There is a very ancient debate in philosophy between two opposing schools of thought called *realism* and *idealism*. Realism holds that the physical world exists independently of human thought and perception. Idealism denies this – it claims that the physical world is in some way dependent on the conscious activity of humans. To most people, realism seems more plausible than idealism. For realism fits well with the common-sense view that the facts about the world are ‘out there’ waiting to be discovered by us, but idealism does not. Indeed, at first glance idealism can sound plain silly. Since rocks and trees would presumably continue to exist even if the human race died out, in what sense is their existence dependent on human minds? In fact, the issue is a bit more subtle than this, and continues to be discussed by philosophers today.

Though the traditional realism/idealism issue belongs to an area of philosophy called *metaphysics*, it has actually got nothing in particular to do with science. Our concern in this chapter is with a more modern debate that is specifically about science, and is in some ways analogous to the traditional issue. The debate is between a position known as *scientific realism* and its converse, known as *anti-realism* or *instrumentalism*. From now on, we shall use the word ‘realism’ to mean scientific realism, and ‘realist’ to mean scientific realist.

# ལེ་ཚན། ༥

## ཕྱི་དངོས་རིང་ལུགས་དང་། ཕྱི་དངོས་འགོག་ཚེལ་རིང་ལུགས།

ལྷ་གྲུབ་རིག་པའི་ནང་གི་ཕྱི་དངོས་རིང་ལུགས་དང་ནང་སེམས་རིང་ལུགས་ཞེས་སྟོན་ཟུར་སོང་བའི་གྲུབ་མཐའ་གཉིས་དབར་ཚོད་པ་ཉ་ཅང་རྒྱུ་པ་ཞིག་ཡོད། ཕྱི་དངོས་རིང་ལུགས་ཀྱིས་གཟུགས་ཅན་གྱི་འདིག་རྟེན་འདི་མིའི་བསམ་པ་དང་འདྲ་ཤེས་ལས་རང་དབང་དུ་གྲུབ་པར་བསྐྱེད་ལ། ནང་སེམས་རིང་ལུགས་ཀྱིས་དེ་འདྲ་མི་ལྷ་བར་གཟུགས་ཅན་གྱི་འདིག་རྟེན་འདི་ཚུལ་ཞིག་གི་སྐོ་ནས་མིའི་རྣམ་ཤེས་ཀྱི་བྱ་བཞག་ལ་སྟོས་པ་ཅན་དུ་འདོད། མི་མང་ཆེ་བར་ནང་སེམས་རིང་ལུགས་ལས་ཕྱི་དངོས་རིང་ལུགས་ཀྱི་འདོད་ཚུལ་དེ་རྒྱ་མཚན་ལྡན་ཆེ་བར་སྤང་སྟེ། ཕྱི་དངོས་རིང་ལུགས་ཀྱི་ལྷ་ཚུལ་དེར་འདིག་རྟེན་གྱི་དངོས་དོན་རྣམས་ང་ཚོས་ཡར་རྟོགས་རྒྱུའི་ཆེད་བསྐྱུགས་ནས་བསྐྱད་པ་ལྟ་བུ། བ་གིར་ཕྱི་རོལ་ན་ཡོད་སྟུང་པའི་ང་ཚོའི་རྒྱན་ཤེས་ཀྱི་ལྷ་ཚུལ་དང་འཚམས་པོ་ཡོད། དེ་ལས་སྟོན་སྟེ་ནང་སེམས་རིང་ལུགས་ཀྱི་ལྷ་ཚུལ་ནི་དེ་ལྟར་མིན། དོན་དངོས་སུ་འང་སོག་མའི་སྤང་ཚོད་ལ་ནང་སེམས་རིང་ལུགས་དེ་བྱབ་མེད་ཆོ་མེད་ཅིག་ཏུ་འང་མཐོང་སྲིད་དེ། དཔེར་ན་གལ་ཏེ་མིའི་འགོ་བ་རྣམས་ཚ་སྟོང་དུ་གྱུར་ནའང་ས་རྩོ་ཆེ་ཤིང་རྣམས་སྤང་བའི་གནས་ལས་པས། དེ་དག་གི་ཡོད་ལུགས་ནི་ཚུལ་རི་ལྟར་དུ་མིའི་སེམས་ལ་རག་ལས་སམ། འོན་ཀྱང་གནད་དོན་དེ་འདི་བས་ཅུང་ལྷ་བ་ཡིན་ཞིང་། ལྷ་གྲུབ་སྐྱབ་བ་རྣམས་དུས་ད་ལྟའང་སྤང་མཐུད་དེ་དེའི་སྐོར་བཟོ་སྟེ་བྱེད་སྟུང་ཡིན།

ཕྱི་དངོས་དང་ནང་སེམས་རིང་ལུགས་དབར་གྱི་རྒྱན་སྟོལ་གྱི་གནད་དོན་དེ་དངོས་པོའི་གནས་ལུགས་རིག་པ་ཏུ་འབོད་པའི་ལྷ་གྲུབ་རིག་པའི་ཚན་པ་དེར་གཏོགས་ཤིང་། དེ་ནི་ཚན་རིག་དང་དམིགས་བསམ་འབྲེལ་བ་གང་ཡང་མེད། འོན་ཀྱང་ལེ་ཚན་འདིར་ང་ཚོས་དོ་སྲུང་བྱ་ལུལ་ནི་ཚན་རིག་རང་དང་འབྲེལ་བའི་དེད་དུས་ཀྱི་ཚོད་པ་ཞིག་སྟེ། རྒྱན་སྟོལ་གྱི་གནད་དོན་དང་ཚུགས་ཅོམ་འདྲ་བ་ཞིག་ཡིན། ཚོད་པ་འདི་ནི་ཚན་རིག་པའི་ཕྱི་དངོས་རིང་ལུགས་ཞེས་པའི་ལྷ་ཚུལ་དེ་དང་དེའི་སྟོན་ཟུར་གྲུར་པའི་ཕྱི་དངོས་འགོག་ཚེལ་རིང་ལུགས་སམ་མེད་གཞན་མཁོ་སྟོན་རིང་ལུགས་སུ་འབོད་པའི་དབར་ཡིན། འདི་མན་ཚད་དུ་ང་ཚོས་ཚན་རིག་པའི་ཕྱི་དངོས་རིང་ལུགས་ཀྱི་དོན་དུ་ཕྱི་དངོས་རིང་ལུགས་ཞེས་དང་། ཚན་རིག་ཕྱི་དངོས་སྐྱབ་པའི་གང་ཟག་ལ་ཕྱི་དངོས་སྐྱབ་བ་ཞེས་པ་སྟོན་བྱ་རྒྱ་ཡིན་པས་ཡིད་འདྲེགས་འཚལ།

## Scientific realism and anti-realism

Like most philosophical 'isms', scientific realism comes in many different versions, so cannot be defined in a totally precise way. But the basic idea is straightforward. Realists hold that the aim of science is to provide a true description of the world. This may sound like a fairly innocuous doctrine. For surely no-one thinks science is aiming to produce a false description of the world. But that is not what anti-realists think. Rather, anti-realists hold that the aim of science is to provide a true description of a certain *part* of the world – the 'observable' part. As far as the 'unobservable' part of the world goes, it makes no odds whether what science says is true or not, according to anti-realists.

What exactly do anti-realists mean by the observable part of the world? They mean the everyday world of tables and chairs, trees and animals, test-tubes and Bunsen burners, thunderstorms and snow showers, and so on. Things such as these can be directly perceived by human beings – that is what it means to call them observable. Some branches of science deal exclusively with objects that are observable. An example is palaeontology, or the study of fossils. Fossils are readily observable – anyone with normally functioning eyesight can see them. But other sciences make claims about the unobservable region of reality. Physics is the obvious example. Physicists advance theories about atoms, electrons, quarks, leptons, and other strange particles, none of which can be observed in the normal sense of the word. Entities of this sort lie beyond the reach of the observational powers of humans.

With respect to sciences like palaeontology, realists and anti-realists do not disagree. Since fossils are observable, the realist thesis that science aims to truly describe the world and the anti-realist thesis that science aims to truly describe the observable world obviously coincide, as far as the study of fossils is concerned. But when it comes to sciences like physics, realists and anti-realists disagree. Realists say that when physicists put forward theories about

# ཚན་རིག་པའི་ཕྱི་དངོས་རིང་ལུགས་དང་ཕྱི་དངོས་འགོག་ཚོལ་རིང་ལུགས།

ལྷ་སྐབ་དང་འབྲེལ་བའི་རིང་ལུགས་པལ་མོ་ཆེ་དང་མཚུངས་པར་ཚན་རིག་པའི་ཕྱི་དངོས་རིང་ལུགས་དེ་ལའང་ནང་གསེས་  
རྣམ་པ་མི་འདྲ་བ་མང་པོ་ཡོད་པས་དེར་མཚན་ཉིད་ཉག་ཉག་ཅིག་འདོག་པར་དག། དེ་ལྟར་འདེད་པའི་གཞི་རྒྱུ་ལྷ་ཚུལ་  
དེ་ལ་རི་ལ་ཐུག་ཅིག་ཡིན་ཏེ། ཕྱི་དངོས་སྐྱེ་བ་དག་གིས་འདིག་རྟེན་གྱི་བཤད་པ་དོན་མཐུན་ཞིག་རྒྱག་རྒྱུ་དེ་ཚན་རིག་གི་  
དམིགས་ལུལ་དུ་བརྒྱུད་བའི་ཕྱིར། འདི་ནི་སློབ་ཆ་ཆེར་མེད་པའི་ལངས་ཕྱོགས་ཤིག་ཏུ་བརྒྱུད་བར་འོས་ཏེ། འདིག་རྟེན་ལ་  
ལོག་བཤད་རྒྱག་རྒྱུ་དེ་ཚན་རིག་གི་དམིགས་ལུལ་དུ་ལྷ་མཁན་སུ་ཡང་མེད་པའི་ཕྱིར། དེ་ལྟར་འདེད་ཕྱི་དངོས་འགོག་ཚོལ་རིང་  
ལུགས་པ་རྣམས་ཀྱིས་དེ་ལྷར་མི་སེམས་ཏེ། དེ་དག་གིས་ནི་འདིག་རྟེན་གྱི་ཆ་ཤས་དེས་ཅན་ཏེ། དེའི་མཐོང་རུང་གི་ཆ་ཤས་  
ཅམ་ལ་བཤད་པ་དོན་མཐུན་རྒྱག་རྒྱུ་དེ་ཚན་རིག་གི་དམིགས་ལུལ་དུ་གརྒྱུད་གི་ དེ་ལས་གཞན་འདིག་རྟེན་གྱི་མཐོང་རུང་  
མིན་པའི་ཆ་ཤས་ལ་བརྟེན་པའི་ཚན་རིག་གི་བཤད་པ་རྣམས་བདེན་ཡང་རུང་། མི་བདེན་ཡང་རུང་དེས་དེ་ཅམ་གྱིས་ལྟང་  
པར་མི་འདོན་ཞེས་སུ་འདོད་པ་རེད།

འོན་ཕྱི་དངོས་འགོག་ཚོལ་བ་རྣམས་ཀྱིས་འདིག་རྟེན་གྱི་མཐོང་རུང་ཆ་ཤས་ཞེས་པ་དོན་སྣང་གང་འདྲ་ཞིག་ལ་བྱེད་དམ་ཞེ་  
ན། ཉེན་རེད་འཚོ་བའི་ཁྲོད་ཀྱི་ཅ་དངོས་ཅོག་ཅེ་དང་རྒྱབ་སྟེགས། རྩོན་ཤིང་དང་སེམས་ཅན། ཚོད་སྐྱེག་དང་སྐྱབ་སེན་མེ་  
ཐབ། ཚར་རྒྱུད་དང་བུ་ལུག་ལ་སོགས་པར་བྱེད། འདི་ལྟའི་དངོས་པོ་རྣམས་མིས་དངོས་སུ་མཐོང་ཐུབ་ཅིང་། མཐོང་རུང་གི་  
གོ་དོན་ཡང་དེ་ཉིད་ཡིན། ཚན་རིག་གི་སྤེལ་ཚན་ལག་ཅིག་གིས་མཐོང་རུང་གི་དངོས་པོ་ལོག་ཅང་ལ་འདུག་པ་རེད། དམེར་  
ན་གནའ་ཤུལ་རིག་པ་འམ་འགྲུར་རྫོང་དཔུང་པའི་རིག་པ་ལྟ་བུ་ཡིན། འགྲུར་རྫོང་རྣམས་ནི་བདེ་བླག་ཏུ་སྐྱེད་དུ་རུང་བ་ཡིན་  
ཏེ། མིག་བདེ་ཐང་ཡིན་པའི་གང་ཟག་སུས་ཀྱང་དེ་དག་མཐོང་ཐུབ་པའི་ཕྱིར། འོན་ཀྱང་ཚན་རིག་གི་སྤེལ་ཚན་གཞན་དག་  
གིས་ཡོད་ཚད་ཀྱི་ཁོངས་ནས་མཐོང་རུང་མིན་པའི་ཆ་ཤས་སྐོར་ལའང་འདོད་ཕྱོགས་འདིན་གྱི་ཡོད། དངོས་ལམས་ཚན་རིག་  
ནི་འདིའི་དབུ་མཚོ་བ་གསལ་པོ་ཞིག་ཡིན། དངོས་ལམས་ཚན་རིག་པས་རྒྱལ་ཐབ་དང་། རྫོག་རྒྱལ། ལུ་ཞག་ ལེབ་ཀོན་རྒྱལ།  
དེ་མིན་གྱི་རྒྱལ་ལ་མཚན་གཞན་གྱི་སྐོར་ལའང་རྣམ་གཞག་མང་པོ་བྱེད་ལ། མཚན་གཞི་འདི་དག་ལས་གང་ལ་ཡང་མཐོང་  
རུང་ཞེས་པའི་ཚིག་དེའི་རྒྱུ་བགོལ་གོ་དོན་ཚང་གི་མེད། འདི་ལྟ་བུའི་དོ་བོ་རྣམས་ནི་མིའི་མཐོང་རུང་གི་ལུས་པའི་རྒྱ་ལས་  
བརྒྱལ་ཡོད་པ་རེད།

གནའ་ཤུལ་རིག་པ་ལྟ་བུའི་ཚན་རིག་གི་ཐད་ཕྱི་དངོས་སྐྱེ་བ་རྣམས་དང་ཕྱི་དངོས་འགོག་ཚོལ་བ་རྣམས་པན་རྒྱུན་མོས་  
མཐུན་གཏན་མི་བྱེད་པ་མིན། འགྲུར་རྫོང་རྣམས་མཐོང་རུང་གི་ཚོས་ཡིན་པས། འགྲུར་རྫོང་ཉམས་ཞིབ་བྱེད་པ་ལྟ་བུར་མཚོན་  
ན། ཚན་རིག་གིས་འདིག་རྟེན་ལ་བཤད་པ་འཕྲུལ་མེད་ཅིག་རྒྱག་རྒྱུའི་དམིགས་ལུལ་བརྒྱུད་བར་ལྷ་བའི་ཕྱི་དངོས་སྐྱེ་བའི་  
དམ་བཅའ་དང་། ཚན་རིག་གིས་མཐོང་རུང་གི་འདིག་རྟེན་ལ་བཤད་པ་འཕྲུལ་མེད་ཅིག་རྒྱག་རྒྱུའི་དམིགས་ལུལ་བརྒྱུད་བར་  
ལྷ་བའི་ཕྱི་དངོས་འགོག་ཚོལ་བའི་དམ་བཅའ་གཉིས་ཅེ་མཐུན་པ་གསལ་པོ་ཡིན། དེ་ལྟར་འདེད་དངོས་ལམས་རིག་པ་ལྟ་བུའི་  
ཚན་རིག་ལ་ཐུག་རྒྱུ་ཕྱི་དངོས་སྐྱེ་བ་དང་ཕྱི་དངོས་འགོག་ཚོལ་བ་གཉིས་མོས་མཐུན་མི་བྱེད་པ་རེད། དེ་ཡང་ཕྱི་དངོས་སྐྱེ་  
བ་རྣམས་ལྷར་ན་གནའ་ཤུལ་རིག་པ་བས་འགྲུར་རྫོང་འདིག་རྟེན་གྱི་འགྲེལ་བཤད་འཕྲུག་མེད་ཅིག་བྱེད་པར་ཞུགས་པ་ཇི་

electrons and quarks, they are trying to provide a true description of the subatomic world, just as paleontologists are trying to provide a true description of the world of fossils. Anti-realists disagree: they see a fundamental difference between theories in subatomic physics and in palaeontology.

What do anti-realists think physicists *are* up to when they talk about unobservable entities? Typically they claim that these entities are merely convenient fictions, introduced by physicists in order to help predict observable phenomena. To illustrate, consider the kinetic theory of gases, which says that any volume of a gas contains a large number of very small entities in motion. These entities – molecules – are unobservable. From the kinetic theory we can deduce various consequences about the observable behaviour of gases, e.g. that heating a sample of gas will cause it to expand if the pressure remains constant, which can be verified experimentally. According to anti-realists, the only purpose of positing unobservable entities in the kinetic theory is to deduce consequences of this sort. Whether or not gases really *do* contain molecules in motion doesn't matter; the point of the kinetic theory is not to truly describe the hidden facts, but just to provide a convenient way of predicting observations. We can see why anti-realism is sometimes called 'instrumentalism' – it regards scientific theories as instruments for helping us predict observational phenomena, rather than as attempts to describe the underlying nature of reality.

Since the realism/anti-realism debate concerns the aim of science, one might think it could be resolved by simply asking the scientists themselves. Why not do a straw poll of scientists asking them about their aims? But this suggestion misses the point – it takes the expression 'the aim of science' too literally. When we ask what the aim of science is, we are not asking about the aims of individual scientists. Rather, we are asking how best to make sense of what scientists say and do – how to interpret the scientific enterprise. Realists think we should interpret all scientific theories as

བཞིན་ཏུ་དངོས་ཁམས་ཚན་རིག་པས་སློབ་རྒྱུ་དང་ཁྱེད་ལྟ་བུའི་སློབ་ཀྱི་རྣམ་གཞག་འཇུགས་པ་ན་ཁོ་ཚོས་ཀྱང་རྒྱུ་ལྟ་སྲིད་  
རབ་ཀྱི་འཇིག་རྟེན་གྱི་འགྲེལ་བཤད་འབྲུག་མེད་ཅིག་གྱེད་པར་ཞུགས་པར་འདོད་ལ། འོན་ཀྱང་དེར་གྱི་དངོས་འགོག་ཚོལ་  
བ་དག་གིས་མོས་མཐུན་མི་གྱེད་དེ། ཁོ་ཚོ་ལྟར་ན་རྒྱུ་ལྟ་སྲིད་འབྲེལ་བའི་དངོས་ཁམས་ཚན་རིག་གི་རྣམ་གཞག་དང་  
གནའ་ཤུལ་རིག་པའི་རྣམ་གཞག་དབར་གཞི་ཚའི་ཚ་ནས་ཉུང་པར་ཡོད་པར་འདོད་པའི་ཕྱིར།

དངོས་ཁམས་ཚན་རིག་པས་སྤང་མི་ཚུང་བའི་ངོ་བོ་སློབ་སྦྱང་བ་དེར་གྱི་དངོས་འགོག་ཚོལ་བའི་ལྷ་ཚུལ་ལྟར་ན་ཚན་རིག་པ་  
དེ་དག་གིས་ཡང་སྤོང་གང་གྱེད་པར་ཞུགས་སམ་ཞེན། མཐོང་ཚུང་མིན་པའི་ངོ་བོ་དེ་དག་ནི་དངོས་ཁམས་ཚན་རིག་པས་  
ངོ་སློང་བྱས་པའི་རྟོག་བཟོ་སྤྲུལ་བདེ་དེ་འདྲ་ཙམ་ཞིག་ཡིན་ཞིང་། ཁོ་ཚོས་དེ་དག་བེད་སྤོང་བྱས་ཏེ་མཐོང་ཚུང་གི་དངོས་  
པོའི་རིགས་ལ་སློབ་དཔག་གྱེད་པ་རེད་ཅེས་ལན་འདེབས། འདི་དཔེ་མཚོན་གྱི་ལམ་ནས་གསལ་བཤད་བྱས་ན་འདི་ལྟར་  
ཏེ། རྒྱང་ས་གཟུགས་ཀྱི་འགྲེལ་སློང་རྣམ་གཞག་ལ་བསམ་གཞིག་ཅིག་བྱོས་དང་། རྣམ་གཞག་དེའི་དབང་ཏུ་ནི་བོངས་ཚད་  
ཅི་རིགས་དང་ལྷན་པའི་རྒྱང་ས་གཟུགས་ཤིག་གི་ནང་ཏུ་ཅང་ལྟ་ལ་འགྲེལ་སློང་གྱེད་བཞིན་པའི་དངོས་པོ་གངས་ལས་འདས་  
པ་ཡོད་པར་བཤད་ལ། དེ་འདྲའི་དངོས་པོ་དག་ནི་འདུས་རྒྱུ་ཡིན་ཞིང་། དེ་རྣམས་སྤྱིར་བཏང་མཐོང་ཚུང་མིན་པར་བཤད་  
པ་རེད། འགྲེལ་སློང་རྣམ་གཞག་དེ་ལ་བརྟེན་ནས་ང་ཚོས་རྒྱང་ས་གཟུགས་ཀྱི་མཐོང་ཚུང་གི་བྱ་སྤོང་དང་འབྲེལ་བའི་མཐུག་  
འབྲས་མང་པོ་རྗེས་སུ་དཔོག་བྱུག། དཔེར་ན་གཞོན་ལྷགས་བརྟན་པོར་གནས་པའི་རྒྱང་ས་གཟུགས་ཀྱི་མཚན་གཞི་ཞིག་ལ་ཚ་  
སྟེག་བཏང་ན་དེ་ཉིད་འཕེལ་རྒྱས་སུ་འགྲོ་དེས་པའི་གནད་དོན་ལྟ་བུ་ཡིན་ཞིང་། ངང་ཚུལ་དེ་ནི་བརྟན་དཔུང་གྱི་ལམ་ནས་  
ར་སློང་ཀྱང་གྱེད་བྱུག། ཕྱི་དངོས་འགོག་ཚོལ་བ་ལྟར་ན་འགྲེལ་སློང་རྣམ་གཞག་གི་ནང་མཐོང་ཚུང་མིན་པའི་ངོ་བོ་རྣམ་པར་  
བཞག་པའི་དགོས་པ་ནི་འདི་ལྟའི་མཐུག་འབྲས་དཔོག་པའི་ཆེད་ཁོ་ན་ཡིན་པས། དོན་ལ་རྒྱང་ས་གཟུགས་ཀྱི་ནང་འགྲེལ་  
སློང་གྱེད་བཞིན་པའི་འདུས་རྒྱུ་དེ་འདྲ་ཡོད་མེད་ལ་གནད་འགག་ཆེར་མེད། འགྲེལ་སློང་རྣམ་གཞག་གི་དགོས་པ་ནི་སྤོང་  
དོན་གྱི་དངོས་པོ་ལ་འགྲེལ་བཤད་འཇུག་མེད་ཅིག་རྒྱུ་རྒྱ་དེ་མ་ཡིན་པར། རྟོག་ཞིབ་ཀྱི་དོན་གང་ཡིན་པ་དེ་སློབ་དཔག་བྱས་  
པའི་ཐབས་ལམ་སྤྲུལ་བདེ་ཞིག་འཚོལ་རྒྱ་དེ་ཡིན། དེས་ན་གྱི་དངོས་འགོག་ཚོལ་རིང་ལུགས་ལ་སྐབས་འཕྲོ་སློང་རིང་  
ལུགས་ཞེས་སློབ་པའི་རྒྱ་མཚན་ཡང་ང་ཚོས་མཐོང་བྱུང་སྟེ། རིང་ལུགས་དེས་ཚན་རིག་གི་རྣམ་གཞག་རྣམས་མང་གཞིའི་  
རང་བྱུང་གི་གནས་ལུགས་འགྲེལ་བའི་ཐབས་ཤིག་ཏུ་མི་ལྟ་བུར། དེ་དག་མཐོང་ཚུང་གི་ཚོས་རྣམས་སློབ་དཔག་གྱེད་པའི་  
དགོས་མཁོར་སློང་པ་ཙམ་ཡིན་པའི་ཕྱིར།

གྱི་དངོས་རིང་ལུགས་དང་གྱི་དངོས་འགོག་ཚོལ་རིང་ལུགས་དབར་གྱི་ཚོད་པ་དེ་ཚན་རིག་གི་དམིགས་ལུལ་གང་ཞིག་ཡིན་  
མིན་ལ་ཐུག་པ་ཡིན་པས། འདི་ཐད་ཚན་རིག་པ་རང་ཉིད་ལ་འདི་ཅུང་བྱས་པས་ལེལ་བྱུང་བ་མིན་ནམ་སྤུལ་པ་སུ་ལའང་  
འཆར་སྲིད། ཚན་རིག་པ་གང་ཟག་གྱེད་བྱས་སོ་སོར་རང་ཉིད་ཀྱི་དམིགས་ལུལ་གང་ཡིན་དུས་ཏེ་མི་མགོ་གངས་བཤེར་ཞིག་  
ཅིའི་ཕྱིར་མི་བྱ་བཞིན་བསམ་འཆར་འདི་གནད་འཕྲིགས་པ་ཞིག་མིན་ཏེ། ཚན་རིག་གི་དམིགས་ལུལ་ཞེས་པའི་ཚིག་སློབ་དེ་སྤྱི་  
ཇི་བཞིན་ཏུ་བརྒྱུད་དུགས་པའི་སློབ་ཡོད་པའི་ཕྱིར། ང་ཚོས་ཚན་རིག་གི་དམིགས་ལུལ་གང་ཡིན་ཞེས་དུས་སྐབས་ཚན་རིག་  
པ་མི་རེ་ངོ་རེའི་དམིགས་ལུལ་དུས་པ་མིན་པར། ཚན་རིག་པས་གང་བཤད་པ་དང་གང་བསྐྱབས་པའི་གནད་དོན་རྣམས་ལ་  
གོ་བ་ཇི་ལྟར་རྒྱུག་དགོས་མིན་འཚོལ་བ་ཡིན་ཞིང་། ཚན་རིག་གི་ལས་དོན་ལ་འགྲེལ་བཟོད་ཇི་ལྟར་བྱ་དགོས་མིན་འཚོལ་བ་  
ཡིན། དེ་ལ་གྱི་དངོས་སྤྱི་བ་རྣམས་ཀྱིས་ནི་ཚན་རིག་གི་རྣམ་གཞག་ཐམས་ཅད་གཞིའི་གནས་ལུགས་འགྲེལ་བའི་ཐབས་ཤིག་

attempted descriptions of reality; anti-realists think this interpretation is inappropriate for theories that talk about unobservable entities and processes. While it would certainly be interesting to discover scientists' own views on the realism/anti-realism debate, the issue is ultimately a philosophical one.

Much of the motivation for anti-realism stems from the belief that we cannot actually attain knowledge of the unobservable part of reality – it lies beyond human ken. On this view, the limits to scientific knowledge are set by our powers of observation. So science can give us knowledge of fossils, trees, and sugar crystals, but not of atoms, electrons, and quarks – for the latter are unobservable. This view is not altogether implausible. For no-one could seriously doubt the existence of fossils and trees, but the same is not true of atoms and electrons. As we saw in the last chapter, in the late 19th century many leading scientists did doubt the existence of atoms. Anyone who accepts such a view must obviously give some explanation of *why* scientists advance theories about unobservable entities, if scientific knowledge is limited to what can be observed. The explanation anti-realists give is that they are convenient fictions, designed to help predict the behaviour of things in the observable world.

Realism and anti-realism

Realists do not agree that scientific knowledge is limited by our powers of observation. On the contrary, they believe we already have substantial knowledge of unobservable reality. For there is every reason to believe that our best scientific theories are true, and our best scientific theories talk about unobservable entities. Consider, for example, the atomic theory of matter, which says that all matter is made up of atoms. The atomic theory is capable of explaining a great range of facts about the world. According to realists, that is good evidence that the theory is true, i.e. that matter really is made up of atoms that behave as the theory says. Of course the theory *might* be false, despite the apparent evidence in its favour, but so might any theory. Just because atoms are unobservable, that is no reason to interpret atomic theory as



ཏུ་ལྷ་དགོས་པར་འདོད་ལ། དེ་ལས་ལྷོག་སྟེ་ཕྱི་དངོས་འགོག་ཚེ་ལ་བས་ནི་ལྷ་སྣངས་འདི་མཐོང་རུང་མིན་པའི་དངོས་པོ་དང་  
བྱེད་རིམ་འབྲེལ་བའི་རྣམ་གཞག་དག་ལ་རན་འཚམས་མིན་པར་འདོད། ལྷིར་ན་ཕྱི་དངོས་རིང་ལུགས་དང་ཕྱི་དངོས་འགོག་  
ཚེ་ལ་རིང་ལུགས་དབར་གྱི་ཚོད་པ་འདིའི་ཐད་ཚན་རིག་པ་རང་གི་ལྷ་ཚུལ་གང་ཡིན་ཤེས་རྒྱུ་དེ་དོ་སྣང་འོས་པ་ཞིག་ཡིན་ངེས་  
ཀྱང་། གནད་དོན་འདི་མཐར་གཏུགས་ན་ལྷ་གྲུབ་རིག་པའི་གནད་དོན་ཞིག་ཡིན།

དེ་ལ་ཕྱི་དངོས་འགོག་ཚེ་ལ་རིང་ལུགས་པའི་སྲུང་གི་འདོད་ཚུལ་དེ་ནི་གཞིའི་གནས་ལུགས་ཀྱི་ཆ་ཤས་སུ་གྱུར་པའི་མཐོང་  
རུང་མིན་པའི་ཚོས་རྣམས་མིའི་ཤེས་བྱ་ར་བའི་ཕྱི་རོལ་ཏུ་གནས་པར་བལྟས་པ་དང་། དེ་དག་གི་སྐོར་དངོས་གནས་ལ་ང་  
ཚོས་གོ་རྟོགས་གང་ཡང་འོན་མེད་ལྷ་གྲུབ་པའི་ཡིད་ཆེས་དེ་ལས་སྟེ་ཞིང་། ལྷ་ཚུལ་འདི་གཞིར་བརྒྱུང་ན་ང་ཚོའི་རྒྱུད་ཀྱི་  
ཡུལ་མཐོང་བའི་རྣམ་མཐུ་ཉིད་ཀྱིས་ཚན་རིག་གི་ཤེས་རྒྱུའི་བཅད་མཚམས་བཟོ་བར་འདོད། དེས་ན་ཚན་རིག་གིས་ང་ཚོར་  
འགྲུར་རྗེས་དང་ལྷོན་ཤིང་དང་ཀ་རའི་བདར་གཟུགས་བཅས་ཀྱི་གོ་རྟོགས་བསྐྱེད་ཀྱས་ཀྱང་། དེས་རྒྱལ་ཕྱན་དང་སྟོག་རྒྱལ་དང་  
ཁུ་ལག་བཅས་དང་འབྲེལ་བའི་གོ་རྟོགས་བསྐྱེད་མི་ཐུབ་སྟེ། ཕྱི་མ་རྣམས་མཐོང་རུང་མིན་པའི་ཕྱིར་ཞེས་སུ་འདོད། ལྷ་ཚུལ་  
འདིར་མཐའ་གཅིག་ཏུ་རྒྱ་མཚན་མེད་པ་མིན་ཏེ། འགྲུར་རྗེས་དང་ལྷོན་ཤིང་རྣམས་ཡོད་མེད་ཐད་དངོས་གནས་ལ་ཐེ་ཚོམ་  
ཟབ་སུ་ཞིག་མེད་ལ། རྒྱལ་ཕྱན་དང་སྟོག་རྒྱལ་ལ་དེ་ལྟར་མིན་པའི་ཕྱིར། དེ་ཡང་ང་ཚོས་ལེ་ཚན་སྲུང་མར་མཐོང་བ་བཞིན་  
དུས་རབས་བརྒྱུད་ཀྱི་མཐར་ཚན་རིག་པ་གཙོ་བྱས་དུ་མས་ཀྱང་རྒྱལ་ཕྱན་རྣམས་དངོས་གནས་ལ་ཡོད་མེད་ཐེ་ཚོམ་བྱས་  
ཡོད། དེས་ན་འདི་ལྷ་གྲུབ་ལྷ་ཚུལ་འཆར་བའི་གང་ཟག་སུ་འདྲ་ཞིག་ཡིན་རུང་། དེ་དག་གིས་ཚན་རིག་གི་ཤེས་བྱའི་རྒྱ་ལྷོན་  
དེ་མཐོང་རུང་གི་ཚོས་ཅམ་ལ་བྱུང་བར་དེས་ན་ཚན་རིག་པས་མཐོང་རུང་མིན་པའི་དོ་བོའི་སྐོར་རྣམ་གཞག་བྱེད་པའི་རྒྱ་  
མཚན་གང་ཡིན་ཐད་རྣམ་བཤད་ངེས་པར་བྱ་དགོས། དེ་ལ་ཕྱི་དངོས་འགོག་ཚེ་ལ་བརྣམས་ཀྱིས་ནི་རྣམ་གཞག་དེ་རིགས་  
མཐོང་རུང་འཛིག་རྟེན་གྱི་དངོས་པོའི་བྱ་སྟོན་ལ་སྟོན་དཔག་བྱེད་པར་རམ་འདེགས་ཀྱི་ཚུལ་དུ་འཆར་འགོད་བྱས་པའི་རྟོག་  
བཟོ་སྟབས་བདེ་ཅམ་ཞིག་ཡིན་པའི་རྣམ་བཤད་བྱེད།

ཕྱི་དངོས་སྐྱབ་བརྣམས་ཀྱིས་ནི་ང་ཚོའི་རྒྱུད་ཀྱི་ཡུལ་མཐོང་བའི་རྣམ་མཐུའི་གནས་ཚད་ཀྱིས་ཚན་རིག་གི་ཤེས་རྒྱུའི་བཅད་  
མཚམས་བཟོ་བར་མི་འདོད། དེ་དག་གིས་དེ་ལས་ལྷོག་སྟེ་འདི་ལྟར་ཡིད་ཆེས་བྱ་སྟེ། མཐོང་རུང་མིན་པའི་གཞིའི་གནས་  
ལུགས་སྐོར་གྱི་གོ་རྟོགས་རྒྱ་མི་རྒྱུད་བཞིག་དེ་ལྷ་ཉིད་ནས་ང་ཚོར་མངའ་བའི་ཕྱིར་དང་། ང་ཚོར་ཡོད་པའི་ཚན་རིག་གི་  
རྣམ་གཞག་ལེགས་ཤོས་རྣམས་བདེན་པ་ཡིན་པར་ཡིད་ཆེས་བྱ་འོས་པའི་རྒྱ་མཚན་སྐོར་ཀུན་ནས་ཚང་བའི་ཕྱིར་དང་། རྣམ་  
གཞག་ལེགས་ཤོས་དེ་རྣམས་མཐོང་རུང་མིན་པའི་ཚོས་ཀྱི་གནས་ལུགས་དང་འབྲེལ་བའི་ཕྱིར་ཞེས་སྟེ། འདིའི་དཔེ་མཚན་  
དུ་བེམ་གཟུགས་ཐམས་ཅད་རྒྱལ་ཕྱན་ཚོས་གཞིར་བྱས་ཏེ་གྲུབ་པར་སྐྱབ་པའི་བེམ་གཟུགས་ཀྱི་རྒྱལ་ཕྱན་རྣམ་གཞག་དེ་འབྲེལ་  
ན་ཚོག་ཀྱི་རྒྱལ་ཕྱན་གྱི་རྣམ་གཞག་འདིས་འཛིག་རྟེན་ལམས་ཀྱི་གནད་དོན་ཉེ་ཅང་ལྷོན་ཚེན་པོ་ཞིག་ལ་རྣམ་བཤད་བྱེད་རྣམས་  
ཤིང་། འདི་ཉིད་ཕྱི་དངོས་སྐྱབ་བརྣམས་ལྟར་ན་རྣམ་གཞག་དེ་བདེན་པ་ཡིན་པའི་དཔང་རྟགས་ཡག་པོ་ཞིག་ཡིན་པ་སྟེ། བེམ་  
གཟུགས་རྣམས་དངོས་གནས་ལ་རྒྱལ་ཕྱན་ཚོས་གཞིར་བྱས་ཏེ་གྲུབ་པ་དང་། དེ་དག་གི་རང་གཤིས་ཀྱང་རྣམ་གཞག་དེས་  
རི་ལྟར་བསྟན་པ་ལྟར་དུ་དོན་ལ་གནས་ངེས་རེད་ཅེས་འདོད། རྣམ་གཞག་དེའི་སྐབས་བྱེད་དུ་གྱུར་པའི་དཔང་རྟགས་དེ་འདྲ་  
ཡོད་བཞིན་དུ་དོན་ལ་རྣམ་གཞག་དེ་ཉིད་ནོར་བ་ཡིན་པའདྲ་སྟེད་ལ། འོན་ཀྱང་དེ་ནི་རྣམ་གཞག་ཅི་འདྲ་ཞིག་ཡིན་རུང་  
ཀུན་ལ་མཚུངས་སོ་ཞེས་སྟེ། རྒྱལ་ཕྱན་རྣམས་སྐར་མི་རུང་བ་ཅམ་རྒྱ་མཚན་དུ་བྱས་ནས་རྒྱལ་ཕྱན་གྱི་རྣམ་གཞག་དེ་གཞིའི་

anything other than an attempted description of reality – and a very successful one, in all likelihood.

Strictly we should distinguish two sorts of anti-realism. According to the first sort, talk of unobservable entities is not to be understood literally at all. So when a scientist puts forward a theory about electrons, for example, we should not take him to be asserting the existence of entities called ‘electrons’. Rather, his talk of electrons is metaphorical. This form of anti-realism was popular in the first half of the 20th century, but few people advocate it today. It was motivated largely by a doctrine in the philosophy of language, according to which it is not possible to make meaningful assertions about things that cannot in principle be observed, a doctrine that few contemporary philosophers accept. The second sort of anti-realism accepts that talk of unobservable entities should be taken at face value: if a theory says that electrons are negatively charged, it is true if electrons do exist and are negatively charged, but false otherwise. But we will never know which, says the anti-realist. So the correct attitude towards the claims that scientists make about unobservable reality is one of total agnosticism. They are either true or false, but we are incapable of finding out which. Most modern anti-realism is of this second sort.

## The ‘no miracles’ argument

Many theories that posit unobservable entities are *empirically successful* – they make excellent predictions about the behaviour of objects in the observable world. The kinetic theory of gases, mentioned above, is one example, and there are many others. Furthermore, such theories often have important technological applications. For example, laser technology is based on a theory about what happens when electrons in an atom go from higher to lower energy-states. And lasers work – they allow us to correct our vision, attack our enemies with guided missiles, and do much more besides. The theory that underpins laser technology is therefore highly empirically successful.

གནས་ལུགས་འབྲེལ་བའི་འབད་ཚེལ་ལས་གཞན་ཞིག་ཏུ་འབྲེལ་བར་ནི་རྒྱ་མཚན་མེད་ལ། དེ་ལས་ལྷོག་སྟེ་ཕྱོགས་གང་  
ནས་བལྟས་ཀྱང་དེ་ཉིད་དེ་ལྟར་འབྲེལ་བའི་ཚེལ་བ་ཅམ་དུ་མ་ཟད། ཚེལ་བ་ལམ་སྟོང་ཅན་ཞིག་ཡིན་པའི་དོ་ཆེ་ཞེས་སྒྲ།

འདིར་ང་ཚོས་ཟབ་ནན་གྱིས་བྱི་དངོས་འགོག་ཚོལ་རིང་ལུགས་ཀྱི་ནང་གསེས་དབྱེ་བ་གཉིས་པོའི་བྱེ་བྲག་བྱེད་དགོས། དང་  
པོའི་འདོད་ཚུལ་ལྟར་ན་མཐོང་རུང་མིན་པའི་དངོས་པོ་དང་འབྲེལ་བའི་བཤད་པ་རྣམས་སྒྲ་ཇི་བཞིན་དུ་གཏན་ནས་གཟུང་  
བར་མི་རིགས། དཔེར་ན་ཚན་རིག་པས་སྟོག་རྒྱུལ་སྐོར་གྱི་རྣམ་གཞག་ཅིག་འདོན་པ་ན་དེར་ཁོང་གིས་སྟོག་རྒྱུལ་དུ་འབོད་  
པའི་དོ་བོ་ཞིག་དོན་དངོས་ལ་ཡོད་པར་ནན་བརྗོད་བྱེད་པ་ཞིག་ཏུ་ང་ཚོས་མི་བལྟ་བར། སྟོག་རྒྱུལ་གྱི་བཤད་པ་དེ་གཞན་དག  
གི་དཔེ་རྒྱན་ལྟ་བུ་ཞིག་ཏུ་བརྒྱབ་དགོས་ཞེས་འདོད། བྱི་དངོས་འགོག་ཚོལ་རིང་ལུགས་ཀྱི་ལངས་ཕྱོགས་འདི་དུས་རབས་ཉི་  
ཤུའི་བྱེད་སྟོང་དུ་དར་ཁྱབ་ཆེན་པོ་བྱུང་ཡང་། ད་ལྟའི་ཆར་དེར་དང་ལེན་བྱེད་མཁན་ཉུང་ཤས་ལས་མེད། ལངས་ཕྱོགས་འདི་  
རྒྱན་ཡིག་ལྟ་བུ་བ་རིག་པའི་ཚ་འཛིན་ཞིག་དང་ཤས་ཆེར་སྒྲེལ་ཞིང་། ཚ་འཛིན་དེ་གཞིར་བརྒྱབ་ན་སྤང་དུ་མེད་པའི་དངོས་  
པོ་གང་འདྲ་ཞིག་ཡིན་ཅུང་དེའི་སྐོར་ང་ཚོས་བརྗོད་པ་དོན་ལྡན་ཞིག་ནམ་ཡང་བྱེད་མི་སྲིད་པ་ཡིན། དེར་གི་ཆར་ཚ་འཛིན་  
འདི་གཅིགས་སུ་བྱེད་པའི་ལྟ་བུ་བ་སྒྲུབ་ཀྱང་ཉུང་ཤས་ཅམ་ཡིན། བྱི་དངོས་འགོག་ཚོལ་རིང་ལུགས་ཀྱི་དབྱེ་བ་གཉིས་པ་ལྟར་ན་  
མཐོང་རུང་མིན་པའི་དངོས་པོ་དང་འབྲེལ་བའི་བཤད་པ་རྣམས་རང་གི་ཐད་ཀའི་ཆོག་ཟེན་ལྟར་ཁས་ལེན་བྱེད་དགོས་པ་  
སྟེ། རྣམ་གཞག་ཅིག་གིས་སྟོག་རྒྱུལ་རྣམས་མོ་ཁྱུང་ཅན་དུ་བསྟན་པའི་དབང་དུ་བྱས་ན། གལ་ཏེ་དེས་བསྟན་པ་ལྟར་སྟོག་  
རྒྱུལ་དེ་འདྲ་ཞིག་དོན་དངོས་ལ་ཡོད་པ་དང་དེ་ལ་མོའི་སྟོག་ཁྱུང་ལྡན་པ་ཡིན་ན། དེས་ནི་རྣམ་གཞག་དེ་བདེན་པར་བྱུབ་  
ལ། གཞན་དུ་ན་བརྟུན་པ་ཡིན་པར་བྱུབ་པར་འདོད། འོན་ཀྱང་བདེན་བརྟུན་གཉིས་ལས་གང་ཡིན་ང་ཚོས་ནམ་ཡང་ཤེས་  
མི་སྲུབ་ཅེས་བྱི་དངོས་འགོག་ཚོལ་བ་འདི་དག་སྒྲ། དེས་ན་མཐོང་རུང་མིན་པའི་གནས་ལུགས་དང་འབྲེལ་བའི་ཚན་རིག་  
པའི་ཁས་ལེན་དག་ལ་ང་ཚོས་བཅང་འོས་པའི་འདུ་ཤེས་འཕྲུག་མེད་ནི་མི་ཤེས་སྒྲུབ་པའི་རིང་ལུགས་འཛིན་རྒྱ་དེ་ཡིན། དེ་ནི་  
ཁས་ལེན་དེ་དག་དོན་དངོས་སུ་བདེན་པ་དང་བརྟུན་པ་གང་རུང་ཞིག་ཡིན་པེས་ཀྱང་། གང་ཞིག་ཡིན་པ་རྟོགས་པའི་ལུས་པ་  
ང་ཚོར་མེད་པས་ཡིན། དེར་གི་བྱི་དངོས་འགོག་ཚོལ་རིང་ལུགས་པ་སལ་མོ་ཆེ་སྟེ་ཚན་གཉིས་པ་འདིར་གཏོགས་པ་ཞེ་ཅིག་  
ཡིན།

### “རྒྱ་འཕྲུལ་མི་འདོད་”པའི་བཀལ་ལན།

མཐོང་རུང་མིན་པའི་དངོས་པོ་ལ་བརྟེན་པའི་རྣམ་གཞག་མང་པོ་ཞིག་དངོས་སྤྱོད་ར་སྟོང་གི་ཐོག་ནས་དོན་འབྲས་ལྡན་པར་  
གྱུར་ཡོད་དེ། དེ་དག་གིས་མཐོང་རུང་འཛིན་ཉེན་གྱི་དངོས་པོའི་གཤིས་སྟོང་དང་འབྲེལ་བའི་སྟོན་དཔག་ཚད་སྲབ་དེ་འདྲ་  
བྱས་ཡོད། ལོང་དུ་སྒྲོས་པའི་རྒྱངས་གཟུགས་ཀྱི་འགྲུལ་སྟོང་རྣམ་གཞག་ལྟ་བུ་འདིའི་དཔེ་མཚན་གཅིག་ཡིན་ལ། དེ་མིན་  
གཞན་ཡང་མང་པོ་ཡོད། མ་ཟད་དེ་ལྟ་བུའི་རྣམ་གཞག་དག་ལ་འཕྲུལ་ཚལ་སྒྲེལ་བའི་ལག་ལེན་གྱི་དགོ་མཚན་ཡང་བྱུང་  
ཡོད། དཔེར་ན་ལེ་སར་འཕྲུལ་ཚལ་ལྟ་བུར་མཚན་ན། དེ་ནི་རྒྱལ་ཕྱན་ཞིག་གི་སྟོག་རྒྱུལ་རྣམས་ལུས་པའི་བང་རིམ་མཐོན་  
ནས་དམའ་སར་བབས་སྐབས་གང་ཞིག་འབྱུང་རུང་བར་སྟོན་ཚོད་བྱས་པའི་རྣམ་གཞག་གཞི་ལ་བཞག་པ་ཞིག་ཡིན་ཡང་།  
ལེ་སར་གྱིས་དངོས་འབྲེལ་དུ་དོན་མན་འགྲུབ་གྱི་ཡོད། དེའི་སྐོར་ནས་ང་ཚོའི་མིག་ལེགས་བཅོས་གཏོང་བ་དང་། ལྟེ་འདྲེན་  
ཅན་གྱི་མི་ཤུགས་འཕྲུར་མདའ་བརྒྱུད་དག་པོར་སར་སྐོབ་སྲབ་ལ། གཞན་ཡང་མང་དག་ཅིག་བརྒྱབ་སྲབ། དེས་ན་ལེ་སར་  
འཕྲུལ་ཚལ་གྱི་གཞི་རྒྱ་རྒྱུར་པའི་རྣམ་གཞག་དེ་དངོས་སྤྱོད་ལག་ལེན་གྱི་ཆ་ནས་ཏ་ཅང་ལམ་སྟོང་ཅན་ཞིག་ཆགས་ཡོད།

The empirical success of theories that posit unobservable entities is the basis of one of the strongest arguments for scientific realism, called the ‘no miracles’ argument. According to this argument, it would be an extraordinary coincidence if a theory that talks about electrons and atoms made accurate predictions about the observable world – unless electrons and atoms actually exist. If there are no atoms and electrons, what explains the theory’s close fit with the observational data? Similarly, how do we explain the technological advances our theories have led to, unless by supposing that the theories in question are true? If atoms and electrons are just ‘convenient fictions’, as anti-realists maintain, then why do lasers work? On this view, being an anti-realist is akin to believing in miracles. Since it is obviously better not to believe in miracles if a non-miraculous alternative is available, we should be realists not anti-realists.

This argument is not intended to *prove* that realism is right and anti-realism wrong. Rather it is a plausibility argument – an inference to the best explanation. The phenomenon to be explained is the fact that many theories that postulate unobservable entities enjoy a high level of empirical success. The best explanation of this fact, say advocates of the ‘no miracles’ argument, is that the theories are true – the entities in question really exist, and behave just as the theories say. Unless we accept this explanation, the empirical success of our theories is an unexplained mystery.

Anti-realists have responded to the ‘no miracles’ argument in various ways. One response appeals to certain facts about the history of science. Historically, there are many cases of theories that we now believe to be false but that were empirically quite successful in their day. In a well-known article, the American philosopher of science Larry Laudan lists more than 30 such theories, drawn from a range of different scientific disciplines and eras. The phlogiston theory of combustion is one example. This theory, which was widely accepted until the end of the 18th century, held that when any object burns it releases a substance called ‘phlogiston’ into the

མཐོང་རུང་མིན་པའི་དངོས་པོ་ལ་བརྟེན་པའི་རྣམ་གཞག་རྣམས་ཀྱི་དངོས་ཚུང་ལམ་ལྟོང་གི་གནས་སྤངས་དེ་ནི་ཚན་རིག་  
པའི་ཕྱི་དངོས་རིང་ལུགས་དེ་འཐད་པར་བརྒྱབ་པའི་ཚྭ་གས་སུ་རྒྱབ་ཕྱེད་མང་པོའི་ནང་ནས་ཆེས་སྟོབས་ལྡན་གཅིག་གི་རྩང་  
གཞིར་གྱུར་ཡོད་ལ། དེ་འདྲའི་རྒྱབ་ཕྱེད་སྟོབས་ལྡན་དེར་“རྩ་འཇུག་མི་འདོད་”པའི་བརྒྱལ་ལམ་ཟེར་བ་རེད། བརྒྱལ་ལམ་  
འདི་གཞིར་བརྒྱུད་བྱས་ན་གལ་ཏེ་སློབ་རྩལ་དང་རྩལ་ཕན་འབྲེལ་བའི་རྣམ་གཞག་ཅིག་གིས་མཐོང་རུང་འཇིག་རྟེན་སྐོར་  
སྟོན་དཔག་འབྲུག་མེད་ཅིག་བྱས་ཐུབ་པའི་དབང་དུ་བཏང་ཡང་། ཅི་སྟེ་སློབ་རྩལ་དང་རྩལ་ཕན་དེ་དག་དོན་དངོས་སུ་གྲུབ་  
པ་ཞིག་མིན་ཆེ། དེ་ཉིད་ཆེས་སྟོབས་དབང་གིས་སྟོབས་འབྲིགས་པ་ཙམ་ཞིག་ཏུ་འགྱུར་འགྲོ། དེ་ལྟར་ཡིན་ན་རྩལ་ཕན་དང་  
སློབ་རྩལ་མེད་བཞིན་དུ་གང་རྣམ་གཞག་བྱས་པ་དང་འཚོལ་རྟེན་བྱུང་བའི་གནད་དོན་དབང་གི་མཐུན་ཤས་དེར་གང་ཞིག་  
གིས་གསལ་བཤེལ་བྱེད་དམ། དེ་བཞིན་དུ་འབྲེལ་ཡོད་རྣམ་གཞག་རྣམས་བདེན་པ་མིན་ཆེ་རྣམ་གཞག་དེ་དག་ལ་བརྟེན་  
ནས་བྱུང་བའི་འཇུག་ཆུལ་གྱི་མཐུན་བསྟོན་དེར་འབྲེལ་བཤད་ཇི་ལྟར་བྱུང་མ། གལ་ཏེ་ཕྱི་དངོས་འགོག་ཚོལ་བ་རྣམས་ཀྱིས་  
བརྒྱུད་བ་ལྟར་རྩལ་ཕན་དང་སློབ་རྩལ་རྣམས་“སྟབས་བདེའི་རྟོག་བརྗོད་”ཙམ་ཞིག་ཡིན་ན་ལེ་སར་གྱིས་ལས་དོན་འབྲུབ་ཐུབ་  
པ་འདི་ཇི་ལྟར་གྱུར་ཏམ། ལྷ་སྟོབས་འདིའི་ཆ་ནས་བཤད་ན་ཕྱི་དངོས་འགོག་ཚོལ་བ་རྣམས་རྩ་འཇུག་ལ་ཡིད་ཆེས་བྱེད་པ་  
དང་མཚུངས་པ་ཡིན། གལ་ཏེ་རྩ་འཇུག་དང་མ་འབྲེལ་བའི་བཤད་པ་ཞིག་ཡོད་ན་དེ་ཉིད་ལ་བརྟེན་ཏུ་རྩ་འཇུག་ལ་ཡིད་ཆེས་  
མི་བྱེད་པ་བཟང་བ་ནི་ཆེས་གསལ། དེས་ན་ང་ཚོས་ཕྱི་དངོས་སྐྱོབ་པ་ཞིག་བྱེད་པའི་ཕྱི་དངོས་འགོག་ཚོལ་བ་ནི་མིན་ནོ།

བརྒྱལ་ལམ་འདིས་ཕྱི་དངོས་རིང་ལུགས་འབྲིག་པ་དང་ཕྱི་དངོས་འགོག་ཚོལ་བ་རིང་ལུགས་ནོར་བ་ཡིན་པར་བརྒྱབ་པའི་  
དམིགས་ལུལ་བརྒྱུད་བ་མིན། འོ་ན་གང་ཞེ་ན། དེ་ནི་རྒྱབ་ཕྱེད་གང་ཞིག་འཇུག་སྟོང་ཤོས་ཡིན་པར་བརྟེན་པ་ཞིག་སྟེ། རྣམ་  
བཤད་ལེགས་ཤོས་ཀྱིས་ངངས་པའི་རྗེས་དཔག་ཅིག་མཚོན་པ་ཡིན། འདིར་གང་ཞིག་རྣམ་པར་བཤད་བྱར་བརྒྱུད་བ་ནི་འདི་  
ལྟ་སྟེ། མཐོང་རུང་མིན་པའི་དངོས་པོ་ལ་བརྟེན་པའི་རྣམ་གཞག་མང་པོ་ཞིག་ལ་དངོས་ཚུང་གི་ལམ་ལྟོང་ཏུ་ཅང་ཚད་མཐོན་  
པོ་ཐོབ་པའི་དངོས་དོན་དེ་ཡིན་ཞིང་། “རྩ་འཇུག་མི་འདོད་”པའི་བརྒྱལ་ལམ་ལ་ལྟུབ་སྟོར་བྱེད་པ་རྣམས་ཀྱིས་བཤད་རྒྱུར།  
གོང་གསལ་དངོས་དོན་དེ་དང་འབྲེལ་བའི་རྣམ་བཤད་ལེགས་ཤོས་དེ་ནི་རྣམ་གཞག་དེ་དག་བདེན་པ་ཡིན་པ་ཉིད་ཡིན་ལ།  
སྟབས་འབྲེལ་དངོས་པོ་དེ་དག་དངོས་གནས་ལ་ཡོད་པ་དང་། རྣམ་གཞག་དེ་དག་གིས་ཇི་ལྟར་སྟོན་བྱེད་པ་དང་མཐུན་  
པར་བྱ་བ་རྒྱབ་པ་བཤད་པ་དེ་ཡིན། ང་ཚོས་རྣམ་བཤད་འདི་ཁས་མ་སྲངས་ཕྱིན་ཆད་ང་ཚོའི་རྣམ་གཞག་དག་ལ་དངོས་ཚུང་  
ལམ་ལྟོང་བྱུང་བའི་གནས་སྤངས་དེ་རྩ་མཚན་བཤད་དུ་མེད་པའི་སློབ་ཚུལ་ཤིག་ཏུ་ལུས་རྒྱུ་རེད།

དེ་ལྟ་ཕྱི་དངོས་འགོག་ཚོལ་བ་རྣམས་ཀྱིས་“རྩ་འཇུག་མི་འདོད་”པའི་བརྒྱལ་ལམ་ལམ་ལྟར་སྟོན་སྟོན་ཚོགས་ནས་ལན་འདེབས་བྱས་  
ཡོད། ལན་འདེབས་གཅིག་གིས་ཚན་རིག་གི་བྱུང་རབས་ལོ་རྒྱུས་ལ་རྗེས་སུ་བསྟེན་པ་སྟེ། འདས་པའི་ལོ་རྒྱུས་ལ་བརྟེན་ན་  
ད་ལྟར་ཚོས་ནོར་བར་ཡིད་ཆེས་པའི་རྣམ་གཞག་མང་པོ་ཞིག་ལ་རང་ཉིད་དར་གསོ་ཆེ་བའི་དུས་སྟབས་སོ་སོར་དངོས་ཚུང་  
གི་ལམ་ལྟོང་གང་ཙམ་སོན་པ་དེ་རྒྱབ་རྟེན་དུ་དངས་ཡོད། བྲགས་ཆེ་བའི་དུད་ཚོང་ཞིག་གི་ནང་ཚན་རིག་གི་ལྟ་བུ་བསྐྱབ་  
ཨ་རི་བ་ལེ་རི་ལོ་ཁན་གྱིས་ཚན་རིག་སྟེ་ཚན་དང་དུས་རབས་མི་འདྲ་བ་སོ་སོ་ནས་དངས་པའི་དེ་ལྟའི་རྣམ་གཞག་གི་དབེ་  
མཚོན་ ༡༠ ལྟ་བུ་ཞིག་གི་མིང་འདོན་བྱས་ཡོད། ལྟེག་འཚོག་གི་རྒྱུར་ཁས་འཆེས་པའི་མི་ལོ་རྗེས་ཤིང་(མི་རྗེས)ཀྱི་རྣམ་  
གཞག་དེ་དབེ་མཚོན་གཅིག་ཡིན། དུས་རབས་ ༡༥ ཀྱི་མཐའ་མཐུག་བར་ཁྱབ་ཆེར་ཁས་སྲངས་པའི་རྣམ་གཞག་འདིས་དངོས་  
པོ་གང་འདྲ་ཞིག་ཡིན་རུང་དེ་ཉིད་འཚོག་པ་ན་“མི་ལོ་རྗེས་ཤིང་”ཞེས་པའི་རྗེས་ཤིག་མཁའ་རྒྱུང་ཁྲོད་སྟོན་འདོན་བྱེད་པར་  
བརྟེན་ཡོད། འོན་ཀྱང་དེར་རབས་རྗེས་སྐོར་རིག་པས་“མི་ལོ་རྗེས་ཤིང་”ཞེས་པའི་དངོས་རྗེས་དེ་འདྲ་གཏན་ནས་མེད་པས་

atmosphere. Modern chemistry teaches us that this is false: there is no such substance as phlogiston. Rather, burning occurs when things react with oxygen in the air. But despite the non-existence of phlogiston, the phlogiston theory was empirically quite successful: it fitted the observational data available at the time reasonably well.

Examples of this sort suggest that the ‘no miracles’ argument for scientific realism is a bit too quick. Proponents of that argument regard the empirical success of today’s scientific theories as evidence of their truth. But the history of science shows that empirically successful theories have often turned out to be false. So how do we know that the same fate will not befall today’s theories? How do we know that the atomic theory of matter, for example, will not go the same way as the phlogiston theory? Once we pay due attention to the history of science, argue the anti-realists, we see that the inference from empirical success to theoretical truth is a very shaky one. The rational attitude towards the atomic theory is thus one of agnosticism – it may be true, or it may not. We just do not know, say the anti-realists.

This is a powerful counter to the ‘no miracles’ argument, but it is not completely decisive. Some realists have responded by modifying the argument slightly. According to the modified version, the empirical success of a theory is evidence that what the theory says about the unobservable world is approximately true, rather than precisely true. This weaker claim is less vulnerable to counter-examples from the history of science. It is also more modest: it allows the realist to admit that today’s theories may not be correct down to every last detail, while still holding that they are broadly on the right lines. Another way of modifying the argument is by refining the notion of empirical success. Some realists hold that empirical success is not just a matter of fitting the known observational data, but rather allowing us to predict new observational phenomena that were previously unknown. Relative to this more stringent criterion of empirical success, it is less easy to

གོང་གི་ཚུལ་གཞི་དེ་བརྟེན་པ་རེད་ཅེས་དང་། དེའི་ཚབ་ཏུ་རྒྱུ་ནང་གི་འཚོ་རྒྱུ་ལོག་སི་རྟེན་དང་དངོས་རྟེན་དང་སྐྱེལ་རྒྱུ་རྒྱུ་རྒྱུ་བ་ན་སྐྱེལ་འཚོ་གི་གནས་སྟངས་འབྲུང་ཚུལ་ང་ཚོར་སློབ་སྟོན་བྱེད་པ་རེད། དེས་ན་“སི་ལོ་ཇིས་ཀོན་” (མི་རྟེན་) གཏུབ་ནས་གཞི་མ་གྲུབ་ཀྱིང་སི་ལོ་ཇིས་ཀོན་གྱི་རྟེན་གཞི་ལ་སྐྱབས་དེར་དངོས་རྒྱུ་དེའི་ལམ་སྟོང་ཐོབ་ཡོད་པ་སྟེ། སྐབས་དེར་ལག་སྟོན་བྱུང་བའི་འཚོལ་རྟེན་གྱི་གནས་སྟངས་རྟེན་འབྲུབ་ཤས་ཆེ་བར་མངོན་ཡོད།

འདི་ལྟར་བྱུང་བའི་མཚོན་རྟེན་གྱིས་ཚན་རིག་པའི་བྱི་དངོས་རིང་ལུགས་ཀྱིས་བཏབ་པའི་“རྟེན་འབྲུལ་མི་འདོད་”པའི་བཀལ་ལན་དེ་རྒྱུང་བའི་མཚོན་རྟེན་གྱིས་ལྷན་སྐྱེས་མཚོན་ཡོད། བཀལ་ལན་དེ་བཏབ་པའི་ཚོལ་བ་རྟེན་གྱིས་དེར་དུས་ཀྱི་ཚན་རིག་རྟེན་གཞི་རྟེན་ལ་ཐོབ་པའི་དངོས་རྒྱུ་དེའི་ལམ་སྟོང་དེ་དག་རྟེན་གཞི་དེའི་བདེན་པ་དག་སྐྱེལ་བྱེད་པའི་དཔལ་རྟེན་སུ་གཟུང་བ་ཡིན་ཡང་། ཚན་རིག་གི་བྱུང་རབས་ལོ་རྒྱུས་ཀྱིས་ནི་དངོས་རྒྱུ་དེའི་ལམ་སྟོང་ཅན་གྱི་རྟེན་གཞི་རྟེན་ལ་སྐྱབས་ལུགས་ལ་དུ་མོར་ཡོད་པ་བསྟན་པ་རེད། དེས་ན་ད་ལྟོ་རྟེན་གཞི་རྟེན་ལ་འབྲུང་དེ་ལྟེ་ལས་དབང་གཅིག་མཚུངས་ཤིག་འབྲུང་རྒྱུ་མིན་པར་ང་ཚོས་ཇི་ལྟར་ཤེས་བྱུང་བཅུ། བེམ་གཟུགས་ཀྱི་རྒྱལ་ཕྱོད་རྟེན་གཞི་དེ་ཡང་སི་ལོ་ཇིས་ཀོན་(མི་རྟེན་) རྟེན་གཞི་ལ་ལམ་སྟོང་དེར་འགྲོ་རྒྱུ་མིན་པར་ང་ཚོས་ཇི་ལྟར་དཔོག་བྱུང་བཅུ། ང་ཚོས་ཚན་རིག་གི་བྱུང་བ་ལ་དོ་སྣང་འོས་འཚམས་ཤིག་བྱས་ཅོན་དངོས་རྒྱུ་དེའི་ལམ་སྟོང་སྐབས་བྱེད་དུ་བཟུང་ནས་སྐབས་འབྲེལ་རྟེན་གཞི་དེ་བདེན་པ་ཡིན་པར་བསྐྱབ་པའི་གཏུབ་ཚིགས་དེ་ཏུ་ཅང་མི་བརྟན་པ་ཞིག་ཡིན་པར་མཐོང་བྱུང་ཅེས་བྱི་དངོས་འགོག་ཚོལ་བ་རྟེན་གྱིས་ཚོད་སྟོང་བྱེད། དེས་ན་རྒྱལ་ཕྱོད་གྱི་རྟེན་གཞི་ལ་ང་ཚོས་བཅང་འོས་པའི་རྒྱ་མཚོན་ལྟར་པའི་འདུ་ཤེས་ནི་མི་ཤེས་སྐབས་འདི་རིང་ལུགས་འཛིན་རྒྱུ་དེ་ཡིན། དེ་ནི་ལས་ལེན་དེ་དག་དོན་དངོས་སུ་བདེན་པ་དང་བརྟེན་པ་གང་ཅུང་ཡིན་སྲིད་ན་འདྲ། གང་ཞིག་ཡིན་པ་ནི་ང་ཚོས་མི་ཤེས་པར་འཛིན་པ་དེ་ཡིན་ཞེས་བྱི་དངོས་འགོག་ཚོལ་བ་དག་སྟོལ།

འདི་ནི་“རྟེན་འབྲུལ་མི་འདོད་”པའི་ཚོད་པ་ལ་བཏབ་པའི་ཚོལ་ལན་སྟོབས་ལྡན་ཞིག་ཡིན། དེ་ལྟར་འདུང་དུང་ཐག་ཚོད་པ་ཞིག་མིན། དེའི་ལན་དུ་བྱི་དངོས་སྐབས་ལ་ལག་ཅིག་གིས་རང་གི་སྲུང་གི་བཀལ་ལན་རྒྱུང་མོར་ཡང་བར་བྱས་ཏེ་ལན་བཏབ་ལ། མོར་ཡང་བའི་དབང་དུ་ནི་རྟེན་གཞི་ཅིག་གི་དངོས་རྒྱུ་དེའི་ལམ་སྟོང་གི་གནས་བབ་དེ་རྟེན་གཞི་དེས་མཐོང་དུང་མིན་པའི་འདི་ག་རྟེན་སྐྱོར་གང་བསྟན་པ་དེ་སྟོགས་ཅིམ་བདེན་པ་ཡིན་པའི་དཔལ་རྟེན་ལིན་གྱི་དེས་ཇི་ལྟར་བསྟན་པ་ཇི་ལྟར་བ་བཞིན་སྟོང་ལྟར་གསུང་བའི་དཔལ་རྟེན་ལིན་པར་བཤད། འདི་ལྟར་དུ་ཉམས་རུང་མཐའ་ལོག་ལས་ལེན་འདི་ལ་ཚན་རིག་གི་བྱུང་རབས་ལོ་རྒྱུས་ནས་དྲངས་པའི་མི་མཐུན་པའི་མཚན་གཞི་སྲུང་ལྟར་མི་རྟེན་གྱི་ལུགས་ཤིང་། དེར་མ་ཟད་འདིས་ད་ལྟོ་རྟེན་གཞི་རྟེན་ལ་སྐྱབས་ལུགས་ལ་འབྲུང་པའི་མི་མཐུན་པའི་མཚན་གཞི་སྲུང་ལ་བདེན་པ་མིན་པ་སྲིད་ཀྱང་རྒྱ་ཆེ་ས་ནས་འཐད་པའི་ངང་རྒྱལ་ཞིག་དངོས་གཏོ་བས་ལས་ལེན་པར་བསྟན་པས་འདི་ལ་ལེངས་སྐྱུང་གི་རྟེན་པ་ཞིག་ཀྱང་ཚང་ཡོད། ཡང་སྲུང་གི་བཀལ་ལན་དེར་མོར་ཡང་བར་བྱས་ཚུལ་གཞི་ཞིག་གི་དངོས་རྒྱུ་དེའི་ལམ་སྟོང་གི་གོ་དོན་རང་ལ་རྟོག་འདོད་ལྟར་དེ་ཡིན། བྱི་དངོས་སྐབས་ལ་ལག་ཅིག་གིས་དངོས་རྒྱུ་དེའི་ལམ་སྟོང་ཞེས་པ་ང་ཚོས་གང་ཤེས་པའི་འཚོལ་ཞིབ་གྱི་གནས་ཚུལ་རྟེན་ལ་ཡོད་རྟེན་གཞི་དེ་དང་མཐུན་གང་ཐུབ་བྱ་རྒྱུ་དེ་ཅིམ་མིན་པར། སྲུང་ཤེས་རྟོགས་ཀྱི་ལུལ་དུ་མ་གྱུར་པའི་ཚོས་གསལ་བའི་རིགས་ལ་སྟོན་དཔག་ཅུས་པ་ལ་གོ་དོན་པར་འདོད། དངོས་རྒྱུ་དེའི་ལམ་སྟོང་གི་སྐོར་དག་ལ་འདིའི་དབང་དུ་བྱས་ན་དངོས་རྒྱུ་དེའི་ལམ་སྟོང་ཅན་གྱི་རྟེན་གཞི་གང་ཞིག་བྱིས་སུ་འབྲུལ་པར་བསྐྱབ་པའི་དཔལ་མཚོན་དེ་འདྲ་བྱུང་རབས་ལོ་རྒྱུས་ནང་རྟེན་དཀའ་བ་ཡིན།

find historical examples of empirically successful theories that later turned out to be false.

Whether these refinements can really save the ‘no miracles’ argument is debatable. They certainly reduce the number of historical counter-examples, but not to zero. One that remains is the wave theory of light, first put forward by Christian Huygens in 1690. According to this theory, light consists of wave-like vibrations in an invisible medium called the ether, which was supposed to permeate the whole universe. (The rival to the wave theory was the particle theory of light, favoured by Newton, which held that light consists of very small particles emitted by the light source.) The wave theory was not widely accepted until the French physicist Auguste Fresnel formulated a mathematical version of the theory in 1815, and used it to predict some surprising new optical phenomena. Optical experiments confirmed Fresnel’s predictions, convincing many 19th-century scientists that the wave theory of light must be true. But modern physics tells us the theory is not true: there is no such thing as the ether, so light doesn’t consist of vibrations in it. Again, we have an example of a false but empirically successful theory.

Realism and anti-realism

The important feature of this example is that it tells against even the modified version of the ‘no miracles’ argument. For Fresnel’s theory *did* make novel predictions, so qualifies as empirically successful even relative to the stricter notion of empirical success. And it is hard to see how Fresnel’s theory can be called ‘approximately true’, given that it was based around the idea of the ether, which does not exist. Whatever exactly it means for a theory to be approximately true, a necessary condition is surely that the entities the theory talks about really do exist. In short, Fresnel’s theory was empirically successful even according to a strict understanding of this notion, but was not even approximately true. The moral of the story, say anti-realists, is that we should not assume that modern scientific theories are even roughly on the right lines, just because they are so empirically successful.



དག་བཅོས་འདི་དག་གིས་“རྩ་འཕུལ་མི་འདོད་”པའི་ཚུང་པ་དེ་དོན་དངོས་ཐོག་དཔྱིས་ཕྱིན་པར་སྲུང་སྐྱོབ་སྲུབ་མིན་ནི་ཚོད་གཞི་ཡིན།

དེ་དག་གིས་ལོ་རྒྱུས་ཁྲོད་དུ་རྙེད་རུང་བའི་མི་མཐུན་དཔེའི་གྲངས་ཚད་ཉུང་འཕྲི་གཏོང་ངེས་ཡིན་ཡང་། གཅིག་ཀྱང་མ་ལུས་པར་བརྗོད་མི་སྲུབ། གཅིག་ལུས་པ་དེ་ནི་ ༡༩༧༠ ལོར་ཁེ་རི་ཤན་ཏུ་ཡི་གུ་གྱིས་དང་པོར་བཏོན་པའི་འོད་ཀྱི་ལྷབས་གཤིས་རྣམ་གཞག་དེ་ཡིན། རྣམ་གཞག་འདི་ལྟར་ན་འོད་ནི་མཐོང་མི་སྲུབ་ལ་འཛིག་རྟེན་ཁྲོད་ཡོངས་ལ་ཁྱབ་པའི་ཨི་ཐར་དུ་འབོད་པའི་བརྒྱུད་ལམ་དེའི་ནང་མངོན་དུ་སྐྱུར་པའི་ལྷབས་འདྲ་བའི་འདར་འཕྲུག་ལས་གྲུབ་པ་ཞིག་ཡིན། (ལྷབས་ཀྱི་རྣམ་གཞག་དེའི་ཁ་གཏང་ནི་ནེ་འུ་འོན་གྱི་རྒྱུ་རྫོང་ཐོབ་པའི་འོད་ཀྱི་རྩལ་གཤིས་རྣམ་གཞག་དེ་ཡིན་ལ། དེས་ནི་འོད་ཅེས་པ་འོད་ཀྱི་འབྲུང་ཁྲུངས་ཀྱིས་བསྐྱེད་པའི་རྩལ་ལ་མོ་དག་ལས་གྲུབ་པར་འདོད།) ཨོ་གླ་སི་ཏེ། སི་རེ་སི་ཞེ་ལ་གྱིས་ ༡༩༡༥ ལོར་རྣམ་གཞག་དེའི་གྲངས་ཚེས་ཀྱི་རྣམ་པ་བསྐྱེད་ཏེ་འོད་ཀྱི་རྣམ་འགྲུར་གསར་པ་ངོ་མཚར་ཅན་དེ་སྟོན་དཔག་བྱེད་པར་བཀོལ་སྦྱོང་མ་བྱས་པར་དུ་ལྷབས་ཀྱི་རྣམ་གཞག་དེར་མོས་མཐུན་ཁྱབ་ཆེ་ཐོབ་མེད། དུས་ཕྱིས་འོད་ཀྱི་སྟེང་དུ་བསྐྱབས་པའི་བརྟུག་དཔུང་མང་པོས་སི་རེ་སི་ཞེ་ལ་གྱི་སྟོན་དཔག་རྣམས་ར་སྟོང་བྱས་པ་བརྒྱུད་དུས་རབས་བརྒྱ་དགུ་པའི་ཚན་རིག་པ་མང་དག་ཅིག་ལ་འོད་ཀྱི་ལྷབས་ཀྱི་རྣམ་གཞག་དེ་ངེས་པར་བདེན་པ་ཡིན་པའི་ར་འཕྲོད་བྱུང་། དེ་ལྟར་ན་འདྲ་བའི་རབས་དངོས་ཁམས་རིག་པས་རྣམ་གཞག་དེ་བདེན་པ་མིན་པར་བརྗོད་དེ། ཨི་ཐར་ཞེས་པའི་དངོས་པོ་དེ་འདྲ་ཞིག་གཏན་ནས་མེད་པས་དེའི་ནང་འདར་འཕྲུག་གིས་འོད་སྲུབ་པ་མེད་པར་བཤད། འདིར་སྐར་ཡང་ང་ཚོར་དངོས་ཚུང་ལམ་སྟོང་ཅན་གྱི་རྣམ་གཞག་གང་ཞིག་དོན་དངོས་སུ་བརྟུན་པ་ཡིན་པ་ཞིག་གི་དཔེ་མཚོན་རྟེན་པ་ལེད།

དཔེ་མཚོན་འདིའི་ཁྱད་ཚོས་གནད་ཆེ་ཞིག་ནི་དག་བཅོས་བྱས་པའི་“རྩ་འཕུལ་མི་འདོད་”པའི་བརྒྱལ་ལན་དེར་ཡང་འདིས་ཁ་གཏང་བྱེད་པ་དེ་རེད། སི་རེ་སི་ཞེ་ལ་གྱི་རྣམ་གཞག་གིས་སྟོན་དཔག་གསར་པ་མང་པོ་ཞིག་བྱས་པས་ན་དངོས་ཚུང་ལམ་སྟོང་གི་གོ་དོན་དོག་པའི་དབང་དུ་བྱས་ཀྱང་ཁོང་གི་རྣམ་གཞག་དེ་དངོས་ཚུང་ལམ་སྟོང་ཅན་གྱི་རྣམ་གཞག་ཏུ་གཏོགས་ལ། དེ་ལྟར་ན་འདྲ་བའི་སི་རེ་སི་ཞེ་ལ་གྱི་རྣམ་གཞག་དེ་ཕྱོགས་ཅམ་བདེན་པ་ཡིན་པར་འཛོག་པར་ཡང་དཀའ་སྟེ། དེ་ཉིད་གང་ཞིག་གཞིར་བྱས་ཏེ་བསྐྲངས་པའི་རྟེན་གྱི་རིག་པར་གྱུར་པའི་ཨི་ཐར་དེ་ཉིད་གཞི་མ་གྲུབ་པའི་ཕྱིར། རྣམ་གཞག་གང་ཞིག་ཕྱོགས་ཅམ་བདེན་པ་ཡིན་ཞེས་པའི་གོ་དོན་གང་འདྲ་ཞིག་ཏུ་འཛོག་ཀྱང་རུང་གི་དེར་ངེས་པར་ཚང་དགོས་པའི་ཆ་རྒྱུན་གཅིག་ནི་རྣམ་གཞག་དེས་སྤྱད་གཞིར་གྲུང་བའི་དངོས་པོ་རྣམས་དོན་དངོས་སུ་གཞི་སྲུབ་པ་ཞིག་དགོས་པ་དེ་ཡིན། དོན་བསྐྱབས་ཏེ་བཤད་ན་སི་རེ་སི་ཞེ་ལ་གྱི་རྣམ་གཞག་དེ་གོ་དོན་དོག་པོའི་དབང་དུ་བྱས་པའི་དངོས་ཚུང་ལམ་སྟོང་ཅན་ཞིག་ཡིན་ཡང་། དེ་ཉིད་ཕྱོགས་ཅམ་གྱིས་བདེན་པ་ཅམ་ཡང་ཡིན་པར་མ་གྲུབ་པོ། དེས་ན་དེང་དུས་ཚན་རིག་གི་རྣམ་གཞག་རྣམས་ཏུ་ཅང་གིས་དངོས་ཚུང་ལམ་སྟོང་ཅན་ཡིན་པའི་རྩ་མཚན་ཅམ་གྱིས་དེ་དག་ཕྱོགས་མཐུན་ཅམ་ཡང་ལུགས་མཐུན་ཡིན་པའི་ངེས་པ་མེད་པ་ནི་རྣམས་འདིའི་བརྟུན་དོན་ཡིན་ཞེས་ཕྱི་དངོས་འགོག་རྒྱུ་བ་རྣམས་སྐྱེད་རོ།

Whether the ‘no miracles’ argument is a good argument for scientific realism is therefore an open question. On the one hand, the argument is open to quite serious objections, as we have seen. On the other hand, there is something intuitively compelling about the argument. It really is hard to accept that atoms and electrons might not exist, when one considers the amazing success of theories that postulate these entities. But as the history of science shows, we should be very cautious about assuming that our current scientific theories are true, however well they fit the data. Many people have assumed that in the past and been proved wrong.

## The observable/unobservable distinction

Central to the debate between realism and anti-realism is the distinction between things that are observable and things that are not. So far we have simply taken this distinction for granted – tables and chairs are observable, atoms and electrons are not. But in fact the distinction is quite philosophically problematic. Indeed, one of the main arguments for scientific realism says that it is not possible to draw the observable/unobservable distinction in a principled way.

Why should this be an argument for scientific realism? Because the coherence of anti-realism is crucially dependent on there being a clear distinction between the observable and the unobservable. Recall that anti-realists advocate a different attitude towards scientific claims, depending on whether they are about observable or unobservable parts of reality – we should remain agnostic about the truth of the latter, but not the former. Anti-realism thus presupposes that we can divide scientific claims into two sorts: those that are about observable entities and processes, and those that are not. If it turns out that this division cannot be made in a satisfactory way, then anti-realism is obviously in serious trouble, and realism wins by default. That is why scientific realists are often keen to emphasize the problems associated with the observable/unobservable distinction.

དེས་ན་“རྩུ་འཕྲུལ་མི་འདོད་”པའི་བརྒྱུ་ལ་ལན་དེ་ཚན་རིག་པའི་ཕྱི་དངོས་རིང་ལུགས་ལ་རྒྱབ་སྐྱོར་དུ་མོང་བའི་སྐྱབ་བྱེད་  
ལེགས་པོ་ཞིག་ཡིན་མིན་ནི་ཐག་མ་ཚོང་པའི་གནད་དོན་ཞིག་ཡིན། རྟོགས་གཅིག་ནས་ང་ཚོས་མཐོང་བ་བཞིན་བརྒྱུ་ལ་ལན་  
དེར་གཞི་སྤྲིད་པོའི་དགག་པ་འཇུག་ལ། རྟོགས་གཞན་དུ་ནི་བརྒྱུ་ལ་ལན་དེར་རང་ཆས་སུ་གཞན་གྱི་ཡིད་ཆེས་འབྲུག་པའི་  
ཡོན་ཏན་ལྡན་པའི་ཕྱིར་ཏེ། རྩུལ་ཕྲན་དང་སློག་རྩུལ་རྣམས་གཞིར་བཟུང་བའི་རྣམ་གཞག་དེ་དག་གི་དོ་མཚན་ཆེ་བའི་ལམ་  
སྤོང་གི་ཆ་ལ་གཞིགས་ན་དེ་དག་གིས་བསྟན་པའི་རྩུལ་ཕྲན་དང་སློག་རྩུལ་རྣམས་མེད་པར་དོན་ངོ་མར་ཁས་ལེན་རྒྱ་དགའ་  
བའི་ཕྱིར། དེ་ལྟར་འདྲ་ཚན་རིག་གི་བྱུང་རབས་ལོ་རྒྱུས་ལས་གསལ་བ་བཞིན་ད་ལྟའི་ཚན་རིག་གི་རྣམ་གཞག་རྣམས་གནས་  
ལུགས་དང་ཅི་ཅམ་མཐུན་རུང་དེ་དག་ལ་བདེན་པར་བཟུང་བ་ལ་ནི་ང་ཚོས་ཉ་ཅང་དོགས་གཞོན་གཡེལ་མེད་བྱ་དགོས་པ་  
ཡོད་དེ། འདས་པའི་དུས་སུ་སྐྱེ་བོ་མང་པོས་དེ་ལྟར་བཟུང་བ་ལ་དུས་ཕྱིས་ཁོང་རྣམས་ནོར་བར་ར་སྤོད་པ་དུ་མ་བྱུང་བའི་ཕྱིར།

### མཐོང་རུང་དང་མཐོང་རུང་མིན་པའི་བྱུང་པར།

ཕྱི་དངོས་རིང་ལུགས་དང་ཕྱི་དངོས་འགོག་ཚུལ་རིང་ལུགས་དབར་གྱི་ཚོང་པའི་སྤྲིང་དབྱུང་དེར་མཐོང་རུང་དང་མཐོང་རུང་  
མིན་པའི་དངོས་པོའི་བྱུང་པར་དེ་རྒྱུད་ཡོད། འདི་ཡན་ང་ཚོས་དེ་གཉིས་ཀྱི་བྱུང་པར་དེ་གསལ་པོ་ཡིན་ཤིང་གྲུ་བཟུང་ཡོད། དེ་  
ཡང་ཅོག་ཅེ་དང་རྒྱབ་སྐྱོགས་ལྟ་བུ་རྣམས་མཐོང་རུང་དང་། རྩུལ་ཕྲན་དང་སློག་རྩུལ་ལྟ་བུ་རྣམས་མཐོང་རུང་མིན་པར་བཟུང་  
བ་རེད། འོན་ཀྱང་དོན་དངོས་ཐོག་ལྟ་བུ་རིག་པའི་ཆ་ནས་བཤད་ན་དེ་གཉིས་ཀྱི་བྱུང་པར་འབྱེད་རྒྱ་དགའ་ཅམ་ཞིག་ཡིན།  
དེར་མ་ཟད། ཚན་རིག་པའི་ཕྱི་དངོས་རིང་ལུགས་ལ་མཐུན་འགྱུར་དུ་འགྲོ་བའི་སྐྱབ་བྱེད་གཅོད་བོ་གཅིག་ནི་མཐོང་རུང་དང་  
མཐོང་རུང་མིན་པའི་བྱུང་པར་དེ་ལུགས་མཐུན་གྱི་སློབ་ལ་འབྱེད་མི་སྲིད་པ་དེ་འགོད་པ་རེད།

ཚན་རིག་པའི་ཕྱི་དངོས་རིང་ལུགས་ལ་གོང་གསལ་སྐྱབ་བྱེད་དེས་ཕན་ཐོགས་ཚུལ་ཇི་ལྟར་ཡིན་ཞེ་ན། དེ་ནི་ཕྱི་དངོས་འགོག་  
ཚུལ་རིང་ལུགས་ཀྱི་བརྒྱུ་ལ་བརྟུག་རྣམས་འབྲེལ་ཆགས་སུ་གྱུར་པར་མཐོང་རུང་དང་མཐོང་རུང་མིན་པའི་དབྱེ་བ་གསལ་  
པོར་བྱེད་པ་ཞིག་ལ་ཉ་ཅང་རག་ལས་པས་ཡིན། དེ་ཡང་ཚན་རིག་གི་ཁས་ལེན་གང་ཞིག་མཐོང་རུང་གི་དངོས་པོ་འམ་མཐོང་  
རུང་མིན་པའི་དངོས་པོའི་རིགས་གཉིས་ལས་གང་ཞིག་དང་འབྲེལ་མིན་ལ་གཞིགས་ཏེ་ང་ཚོས་ཕྱི་མ་དང་འབྲེལ་བའི་ཁས་  
ལེན་དག་གི་བདེན་བཟང་གནས་ལུགས་ཐད་མི་ཤེས་པའི་བརྒྱུ་ལ་ལྷགས་བཟུང་དགོས་པ་དང་། ལྷ་མའི་རིགས་ལ་དེ་ལྟར་མི་  
བཟུང་ཚུལ་ཕྱི་དངོས་འགོག་ཚུལ་བས་ནན་བརྗོད་བྱེད་པ་འདྲིའདྲན་དགོས། དེས་ན་ཕྱི་དངོས་འགོག་ཚུལ་རིང་ལུགས་ཀྱིས་  
ཚན་རིག་གི་ཁས་ལེན་རྣམས་ལ་དེ་ལྟའི་དབྱེ་བ་གཉིས་སུ་ཕྱི་རུང་བར་སློབ་རྒྱུ་དུས་ལོན་ཤིང་གྲུ་བྱེད་པ་སྤྱེ། མཐོང་རུང་གི་  
ཚོས་དང་རྒྱུད་རིམ་དག་དང་འབྲེལ་བ་དང་། དེ་ལྟར་མིན་པ་བཅས་སོ།། གལ་ཏེ་དེ་གཉིས་ཀྱི་དབྱེ་བ་དེ་བསྟོན་མེད་སློབ་དེའི་  
སློབ་ལ་ཕྱིར་མ་བཟུང་ཆེ་དེས་ཕྱི་དངོས་འགོག་ཚུལ་རིང་ལུགས་པ་རྣམས་དགའ་ཁག་ནང་འཇུག་པར་བྱེད་པ་སློབ་མེད་ཡིན་  
ལ། རྒྱ་མཚན་དེས་ནི་ཕྱི་དངོས་རིང་ལུགས་པ་རྣམས་རང་ལུགས་ཀྱིས་རྒྱལ་བར་འགྱུར་བ་ཡིན། རྒྱ་མཚན་དེ་ཉིད་ཀྱི་ཕྱིར་ན་  
ཚན་རིག་པའི་ཕྱི་དངོས་སྐྱབ་བྱེད་རྣམས་ཀྱིས་དུས་དུས་སུ་མཐོང་རུང་དང་མཐོང་རུང་མིན་པའི་དབྱེ་བ་དང་འབྲེལ་བའི་  
དགའ་ལྷོག་རྣམས་ལ་དོགས་ཆེན་པོས་ནན་གྱིས་སྤོང་སྤོང་བྱེད་པ་རེད།

One such problem concerns the relation between observation and detection. Entities such as electrons are obviously not observable in the ordinary sense, but their presence can be detected using special pieces of apparatus called particle detectors. The simplest particle detector is the cloud chamber, which consists of a closed container filled with air that has been saturated with water-vapour (Figure 9). When charged particles such as electrons pass through the chamber, they collide with neutral atoms in the air, converting them into ions; water vapour condenses around these ions causing liquid droplets to form, which can be seen with the naked eye. We can follow the path of an electron through the cloud chamber by watching the tracks of these liquid droplets. Does this mean that electrons can be observed after all? Most philosophers would say no: cloud chambers allow us to detect electrons, not observe them directly. In much the same way, high-speed jets can be detected by the vapour trails they leave behind, but watching these trails is not observing the jet. But is it always clear how to distinguish observing from detecting? If not, then the anti-realist position could be in trouble.

In a well-known defence of scientific realism from the early 1960s, the American philosopher Grover Maxwell posed the following problem for the anti-realist. Consider the following sequence of events: looking at something with the naked eye, looking at something through a window, looking at something through a pair of strong glasses, looking at something through binoculars, looking at something through a low-powered microscope, looking at something through a high-powered microscope, and so on. Maxwell argued that these events lie on a smooth continuum. So how do we decide which count as observing and which not? Can a biologist observe micro-organisms with his high-powered microscope, or can he only detect their presence in the way that a physicist can detect the presence of electrons in a cloud chamber? If something can only be seen with the help of sophisticated scientific instruments, does it count as observable or unobservable? How sophisticated can the instrumentation be, before we have a case of detecting rather

དེ་ལྟའི་དགའ་རྟོག་གི་གྲས་ནས་གཅིག་ནི་མཐོང་བ་དང་རྟེན་པ་གཉིས་ཀྱི་ཁྱད་པར་དེ་ཡིན། རྟོག་རྒྱུ་ལྟ་བུའི་ངོ་བོ་རྣམས་  
 རྒྱན་ལྡན་གྱི་གོ་བའི་ཆ་ནས་མཐོང་རུང་མིན་པ་ནི་གསལ་ཡང་། རྒྱལ་ཚོར་རྒྱལ་ཆས་སུ་འབོད་པའི་ཚོར་ཆས་དམིགས་  
 བསལ་དེ་འདྲ་བརྒྱན་ནས་དེ་དག་གི་ཡོད་པ་རྟེན་སྲུབ་པ་རེད། རྒྱལ་ཚོར་རྒྱལ་ཆས་ཀྱི་ནང་ནས་སྣབས་བདེ་ཤོས་ནི་རྒྱང་ས་  
 ལྷན་ཡིན་ཞིང་། དེ་ནི་རྒྱང་ས་པས་འཕུམས་པའི་རྒྱང་གིས་ཁེངས་པའི་སྟོང་གང་ཞིག་གི་ཁ་གཏོང་དམ་པོར་བརྒྱབ་ནས་ཡོད་  
 པ་ཞིག་ཡིན།(དཔེ་རིས་ ༧) རྟོག་རྒྱལ་ལྟ་བུ་རྟོག་ཁྱུར་ཅན་གྱི་རྒྱལ་རྣམས་རྒྱང་ས་སྐམ་གྱི་བརྒྱུད་ཏུ་རྒྱ་བ་ན་དེ་དག་རྒྱང་  
 ཁམས་ཁྲོད་ཀྱི་རྒྱལ་སྐན་བར་མ་རྣམས་དང་གདོང་སྲུག་གྱེད་ཅིང་། དེ་ལ་བརྟེན་ནས་རྒྱལ་སྐན་བར་མ་དེ་དག་གྲུས་རྒྱལ་གྱི་  
 ངོ་བོར་འགྱུར་འགྲོ། དེ་ནས་གྲུས་རྒྱལ་རྣམས་ཀྱི་མཐའ་འཁོར་ཏུ་རྒྱང་ས་པ་འདུས་ཤིང་བསགས་པ་ལ་བརྟེན་ནས་ཚུ་ཐིགས་  
 བྲལ་གྲུབ་ཅིང་། ཚུ་ཐིགས་དེ་དག་འཚོའི་མིག་གིས་རྗེན་པར་མཐོང་སྲུབ་གྱི་ཡོད། དེས་ན་རྒྱང་ས་སྐམ་ཏུ་སྲུབ་པའི་ཚུ་ཐིགས་  
 བྲལ་མའི་ལམ་གྲུལ་ལ་བརྟེན་པའི་སྟོན་ནས་ངོ་ཚོས་རྟོག་རྒྱལ་ཞིག་གི་འགྲོ་ལམ་རྗེས་དེད་གྱེད་སྲུབ། འོན་ཏེ་རང་ངོ་ཚོས་རྟོག་རྒྱལ་  
 རྣམས་མཐོང་སྲུབ་པར་བརྟེན་དགོས་སམ་ཞེན། ལྟ་སྲུབ་སྐྱབ་པ་སལ་མོ་ཆེས་མི་སྲུབ་པར་སྐྱ་སྟེ། རྒྱང་ས་སྐམ་གྱིས་རྟོག་རྒྱལ་དེ་  
 དག་འཚོས་རྟེན་སྲུབ་པའི་ཆ་རྒྱན་བརྒྱན་ཡང་། དེ་དག་ཐད་ཀར་མཐོང་བའི་ཆ་རྒྱན་བརྒྱན་མེད། དེ་བཞིན་ཏུ་མཚོགས་ཚད་  
 ཏེ་ཅང་མཐོ་བའི་རྟེན་འཕུར་གྱུ་ཞིག་གི་རྒྱབ་ནས་འཕྱུར་བའི་རྒྱང་ས་པའི་རྗེས་གྲུལ་ལས་འཕུར་གྱུ་དེ་གང་ཏུ་ཡོད་པར་རྟེན་  
 སྲུབ་ཀྱང་། རྗེས་གྲུལ་དེར་ལྟ་བུ་དེ་ཉིད་འཕུར་གྱུ་མཐོང་བ་ག་ལ་ཡིན། དེ་ལྟ་ནའང་མཐོང་བ་དང་རྟེན་པའི་དབར་གྱི་ཁྱད་པར་  
 འབྱེད་རྒྱུ་དེ་ཏུ་ས་ཉམ་ཏུ་དེ་འདྲའི་གསལ་པོ་ཞིག་ཡིན་ནམ། གལ་ཏེ་མིན་ན་ནི་ཕྱི་དངོས་འགོག་ཚོལ་བའི་ལྟ་ཕྱོགས་དེ་རྟོག་  
 བྲའི་ནང་རྒྱུད་པ་རེད།

༡༧༦༠ ལི་པོར་བས་ཀྱི་འགོ་སྟོང་ཅམ་ཏུ་ཨ་རི་བ་ལྟ་སྲུབ་སྐྱབ་པ་སྐྱོ་རོ་སྐར་མེག་སི་མེལ་གྱིས་ཚན་རིག་ཕྱི་དངོས་རིང་ལུགས་  
 ཀྱི་ལངས་ཕྱོགས་སྲུང་བའི་བརྒྱལ་ལན་ཏུ་ཕྱི་དངོས་འགོག་ཚོལ་བ་རྣམས་ལ་བྱི་བ་འདི་ལྟར་བྲས་ཡོད། དཔེར་ན་སྐྱེ་བོ་ག་  
 གེ་མོ་ཞིག་གིས་གཤམ་གསལ་བྱ་གཞག་གི་རྣམ་པར་སྟོན་ལ་རིམ་པ་མཐར་ཆགས་གྱིས་ལྷགས་པར་ཆ་ཞོག་ དེས་  
 ཐོག་མར་རང་གི་མིག་རྗེན་པས་དངོས་པོ་ཞིག་ལ་བརྟེན་ལ། དེ་ནས་སྐྱེ་ཏུ་ཁྱུང་བརྒྱུད་དངོས་པོ་ཞིག་ལ་བརྟེན་པ་དང་།  
 དེ་རྗེས་མེ་ཤེལ་གྲུགས་ཆེ་ཞིག་གི་བརྒྱུད་དངོས་པོ་ཞིག་ལ་བརྟེན་ལ། དེ་ནས་མིག་གཉིས་ཀས་རྒྱང་ཤེལ་བརྒྱུད་དངོས་  
 པོ་ཞིག་ལ་བརྟེན། དེ་ནས་སྐྱ་མཐོང་ཆེ་ཤེལ་སྟོབས་ཞན་པ་ཞིག་བརྒྱུད་དངོས་པོ་ཞིག་ལ་བརྟེན་ཤིང་། དེ་ནས་ད་ཏུང་  
 བྲ་མཐོང་ཆེ་ཤེལ་སྟོབས་ལྡན་བརྒྱུད་དངོས་པོ་ཞིག་ལ་བརྟེན་པ་མོགས་བྲས་མོ། །དེས་ན་བར་ཚོད་གཞན་མེད་པར་  
 ལྟར་སྤོང་གི་ཚུལ་ཏུ་བརྒྱབས་པའི་བྱ་གཞག་དེ་དག་གི་ཁོངས་ནས་གང་ཞིག་མཐོང་བའི་རིགས་ཡིན་ལ་གང་ཞིག་  
 མིན་པའི་ཐག་གཅོད་རྗེ་ལྟར་བྱའམ། རྐྱེད་དངོས་རིག་པ་བ་ཞིག་གིས་སྐྱ་མཐོང་ཆེ་ཤེལ་སྟོབས་ལྡན་བརྒྱུད་སྐྱེད་དངོས་སྐྱ་  
 མའི་རིགས་མཐོང་བ་བྱ་སྲུབ་བམ། ཡང་ན་དངོས་ཁམས་རིག་པ་བས་རྒྱང་ས་སྐམ་གྱི་ནང་ཏུ་རྟོག་རྒྱལ་ཡོད་པ་རྟེན་པ་  
 བཞིན་ཏུ་སྐྱེད་དངོས་རིག་པ་བས་ཀྱང་སྐྱེད་དངོས་སྐྱ་མོ་དེའི་རིགས་རྟེན་པ་ཅམ་གྱེད་པ་ཡིན། གལ་ཏེ་དངོས་པོ་ག་གེ་མོ་  
 ཞིག་ཚན་རིག་གི་འཕྲུལ་ཆས་ཆེས་ཡར་ཐོན་ཅན་ལོན་ལ་བརྟེན་ནས་མཐོང་ཏུ་ཡོད་པ་ཡིན་ན། ཅི་དེ་ལྟ་བུའི་དངོས་  
 པོ་དེ་མཐོང་རུང་གི་རིགས་ཡིན་ནམ་འོན་ཏེ་མཐོང་རུང་མིན་པའི་རིགས་ཡིན། དངོས་པོ་ཞིག་མཐོང་བའི་བྱ་བ་ནས་  
 རྟེན་པའི་བྱ་བར་འཕོས་པའི་མཚམས་འདྲིན་གྱེད་ཀྱི་འཕྲུལ་ཆས་ཡར་ཐོན་གྱི་ཚད་གཞི་དེ་གང་ཏུ་འཛོག་དགོས་སམ།



9. One of the first photographs to show the tracks of subatomic particles in a cloud chamber. The picture was taken by the cloud chamber's inventor, English physicist C. T. R. Wilson, at the Cavendish Laboratory in Cambridge in 1911. The tracks are due to alpha particles emitted by a small amount of radium on the top of a metal tongue inserted into the cloud chamber. As an electrically charged particle moves through the water vapour in a cloud chamber, it ionizes the gas, and water drops condense on the ions, thus producing a track of droplets where the particle has passed.





than observing? There is no principled way of answering these questions, Maxwell argued, so the anti-realist's attempt to classify entities as either observable or unobservable is doomed to failure.

Maxwell's argument is bolstered by the fact that scientists themselves sometimes talk about 'observing' particles with the help of sophisticated bits of apparatus. In the philosophical literature, electrons are usually taken as paradigm examples of unobservable entities, but scientists are often perfectly happy to talk about 'observing' electrons using particle detectors. Of course, this does not prove that the philosophers are wrong and that electrons are observable after all, for the scientists' talk is probably best regarded as a *façon-de-parler*. Similarly, the fact that scientists talk about having 'experimental proof' of a theory does not mean that experiments can really prove theories to be true, as we saw in Chapter 2. Nonetheless, if there really is a philosophically important observable/unobservable distinction, as anti-realists maintain, it is odd that it corresponds so badly with the way scientists themselves speak.

Maxwell's arguments are powerful, but by no means completely decisive. Bas van Fraassen, a leading contemporary anti-realist, claims that Maxwell's arguments only show 'observable' to be a vague concept. A vague concept is one that has borderline cases – cases that neither clearly do nor clearly do not fall under it. 'Bald' is an obvious example. Since hair loss comes in degrees, there are many men of whom it's hard to say whether they are bald or not. But van Fraassen points out that vague concepts are perfectly usable, and can mark genuine distinctions in the world. (In fact, most concepts are vague to at least some extent.) No-one would argue that the distinction between bald and hirsute men is unreal or unimportant simply because 'bald' is vague. Certainly, if we attempt to draw a sharp dividing line between bald and hirsute men, it will be arbitrary. But since there are clear-cut cases of men who are bald and clear-cut cases of men who are not, the impossibility of drawing



དེ་བའདི་དག་ལ་ལུགས་མཐུན་གྱི་སློབ་མཁན་ལན་འདེབས་བྱེད་དུ་མེད་པས་ཕྱི་དངོས་འགོག་སྐོལ་བས་ཚོས་རྣམས་མཐོང་རུང་  
དང་མཐོང་རུང་མིན་པ་གཉིས་སུ་འབྱེད་པའི་ཚོལ་བ་དེ་འབྲས་མེད་དུ་ལུས་ངེས་རེད་ཅེས་མེག་སི་མེལ་གྱིས་སྐྱབ་ཀ་འཚོལ་  
བར་བྱས།

སྐབས་འདི་ཚན་རིག་པ་ཁོ་རང་ཚོས་ཀྱང་རྒྱན་ལྷན་སྲིང་མོལ་ནང་ཟབ་བྱང་ཅན་གྱི་ལོ་ཆས་བེད་སྤྱད་དེ་རྩལ་རྣམས་མཐོང་  
ཞིང་རྟེན་པར་བྱེད་སྒྲོར་ཤོད་པ་དེས་ཀྱང་མེག་སི་མེལ་གྱི་བཀའ་ལན་དེར་རྒྱབ་རྟེན་འཕར་མ་ཞིག་སྦྱིན་པ་རེད། ལྷ་བྱབ་རིག་  
པའི་གཞུང་ཚན་ཁག་གི་ནང་སློབ་རྩལ་དེ་མཐོང་རུང་མིན་པའི་དངོས་པོའི་གཞི་རྒྱའི་དཔེ་མཚོན་མཚན་ཉིད་པར་བབྱང་  
ཡོད་ནའང་། ཚན་རིག་པ་ཚོས་རྩལ་ཚོར་རྩལ་ཆས་རིགས་བེད་སྤྱད་དེ་སློབ་རྩལ་མཐོང་བར་བྱེད་པའི་སྒྲོར་ཁ་བརྟུ་བྱ་རྒྱར་  
དགའ་པོ་བྱེད་པ་རེད། འདིས་ལྷ་བྱབ་སྐབས་ལོ་རྩལ་ལོ་དང་། སློབ་རྩལ་རྣམས་མཐའ་འདོམས་སུ་མཐོང་རུང་གི་ཚོས་  
ཤིག་ཡིན་པར་བསྐྱབ་པ་མིན་ལ། འོ་ན་གང་ཞེ་ན། འདི་ནི་ཚན་རིག་པའི་རྟེན་ཆ་ཤོད་སྤངས་ཅོམ་ཞིག་ཡིན་ཚོག་དེ་བཞིན་  
དུ་ཚན་རིག་པས་སྐབས་འདི་རྣམ་གཞག་བྱེ་བྲག་པ་ཞིག་ལ་བརྟེན་པའི་བརྟེན་དཔུང་གི་སྐབས་བྱེད་ཁོ་རྩལ་ཡོད་སྒྲོར་སྲིང་བ་  
བདེན་ཡང་། དེས་རྣམ་གཞག་དེ་ཉིད་བརྟེན་དཔུང་གི་ལམ་ནས་བདེན་པ་ཡིན་པར་སྐབས་བྱེད་པའི་དོན་མིན་པར་ཚོས་ལེ་  
ཚན་གཉིས་པའི་ནང་མཐོང་བ་བཞིན་ཡིན། གང་ལྟར་ཡང་ཕྱི་དངོས་འགོག་སྐོལ་བ་རྣམས་ཀྱིས་ཁས་ལེན་བྱེད་པ་བཞིན་ལྷ་  
བྱབ་རིག་པའི་ཚན་རིག་མཐོང་རུང་དང་མཐོང་རུང་མིན་པའི་དབྱེ་བ་གལ་ཆེན་དེ་འདྲ་ཞིག་གསལ་ཏེ་ཡོད་པ་ཡིན་ན། དེ་ཉིད་  
ཚན་རིག་པའི་རྒྱན་ལྷན་གཏམ་བཤད་ཀྱི་འགྲོས་དང་མཐུན་ཤས་ཏེ་ཅང་ཞན་པ་འདི་ལ་མཚན་གྱི་གཞི་ལགས་སོ།།

མེག་སི་མེལ་གྱི་སྐབས་བྱེད་རྣམས་རིགས་པ་སྟོབས་ལྷན་ཡིན་རུང་། དཔྱིས་བྱིན་པའི་སྐབས་བྱེད་དེ་འདྲ་ནི་མིན། དེར་རབས་  
གྱི་ཕྱི་དངོས་འགོག་སྐོལ་བའི་དབུ་སྲིད་ཀྱི་གསལ་སུ་བརྩིས་པ་སྐྱ་སི། མེན། མི་ར་མེན་གྱིས་འགྲེལ་བརྗོད་བྱས་པ་ལྟར་  
ན། མེག་སི་མེལ་གྱི་བཀའ་ལན་རྣམས་ཀྱིས་མཐོང་རུང་གི་དོ་བོ་དེ་ས་མཚམས་ངེས་གསལ་མེད་པ་ཅོམ་ཞིག་ཏུ་ངོས་  
བབྱང་བར་ལམ་སྟོང་བྱང་ཡོད། དེ་ཡང་ངེས་གསལ་མེད་པའི་དོ་བོ་ཞེས་པ་གང་ཞིག་ལ་མཚམས་གནས་ཀྱི་མཚན་གཞི་  
ཡོད་པ་དག་ལ་བྱེད་པ་སྟེ། གང་ཞིག་རང་གི་ཁོངས་སུ་གཏོགས་མ་གཏོགས་ངེས་གསལ་དུ་བརྩེར་མེད་པའི་མཚན་གཞི་  
དེ་འདྲ་ཡོད་པ་ལ་བྱེད། དེའི་མདོན་གསལ་གྱི་དཔེ་མཚོན་གཅིག་ནི་སྦྱི་ཐེར་མགོ་དམར་གྱི་དོ་བོ་དེ་ཡིན་ཏེ། སྦྱི་བོ་རྣམས་  
སྐྱ་ཟང་པ་ནི་ཚང་གཞི་མི་གཅིག་པའི་སློབ་མཁན་རིམ་གྱིས་འབྱུང་བ་ཡིན་པས་སྦྱི་བོ་གང་ཞིག་མཐའ་གཅིག་ཏུ་མགོ་དམར་  
ཡིན་མིན་ཁ་ཚོན་གཅོད་དཀའ་བའི་མཚན་གཞི་མང་བའི་ཕྱིར། དེ་ལྟར་འདར་ཕན་སི་ར་མེན་གྱིས་བཤད་རྒྱར། ངེས་  
གསལ་མེད་པའི་དོ་བོ་རྣམས་ཀྱང་འཐད་ལྷན་དུ་སྤྱོད་སྒྲོར་བརྟེན་ཏུ་ཡོད་པར་མ་ཟད། དེ་དག་ལ་བརྟེན་པས་འཛིག་རྟེན་  
ནང་བྱང་པར་གྱི་དབྱེ་བ་ལེགས་པར་མཚོན་ལུས་པ་ཡིན། (དེ་ཡང་དོན་དངོས་སུ་ནི་དངོས་པོའི་དོ་བོ་སལ་མོ་ཆེ་སྟོས་  
འཛིག་གིས་ངེས་གསལ་མེད་པ་ཉིད་ཡིན་པའི་ཕྱིར།) དེ་ལ་མགོ་དམར་གྱི་འཛིག་མཚམས་ངེས་གསལ་མེད་པ་རྒྱ་མཚན་  
དུ་བྱས་ནས་མགོ་དམར་དང་སྐྱ་ཅན་དབར་གྱི་དབྱེ་བ་དེ་དངོས་གནས་ཤིག་མིན་པའམ། ཡང་ན་དེ་གནད་ཀ་ཞིག་མིན་  
པར་སུས་ཀྱང་མི་བརྗོད། འོན་ཀྱང་ང་ཚོས་མགོ་དམར་དང་སྐྱ་ཅན་དབར་གྱི་དབྱེ་བ་མཚམས་གསལ་པོ་ཞིག་བྱེ་བར་ནན་  
གིས་ཞུགས་པ་ནི་བྱུང་རྒྱལ་ཅོམ་དུ་འགྱུར་ངེས་རེད། མགོ་དམར་ཡིན་པའི་སྦྱི་བོ་དང་། མགོ་དམར་མིན་པའི་སྦྱི་བོའི་  
མཚན་གཞི་སོ་སོར་བབྱང་དུ་ཡོད་པས་དེ་གཉིས་དབར་དབྱེ་བ་མཚམས་མཐའ་གཅིག་ཏུ་གསལ་པོ་མེད་ཀྱང་བྱང་ཆེར་མེད།

a sharp dividing line doesn't matter. The concept is perfectly usable despite its vagueness.

Precisely the same applies to 'observable', according to van Fraassen. There are clear-cut cases of entities that can be observed, for example chairs, and clear-cut cases of entities that cannot, for example electrons. Maxwell's argument highlights the fact that there are also borderline cases, where we are unsure whether the entities in question can be observed or only detected. So if we try to draw a sharp dividing line between observable and unobservable entities, it will inevitably be somewhat arbitrary. But as with baldness, this does not show that the observable/unobservable distinction is somehow unreal or unimportant, for there are clear-cut cases on either side. So the vagueness of the term 'observable' is no embarrassment to the anti-realist, van Fraassen argues. It only sets an upper limit on the precision with which she can formulate her position.

Philosophy of Science

How strong an argument is this? Van Fraassen is certainly right that the existence of borderline cases, and the consequent impossibility of drawing a sharp boundary without arbitrariness, does not show the observable/unobservable distinction to be unreal. To that extent, his argument against Maxwell succeeds. However, it is one thing to show that there is a real distinction between observable and unobservable entities, and another to show that the distinction is capable of bearing the philosophical weight that anti-realists wish to place on it. Recall that anti-realists advocate an attitude of complete agnosticism towards claims about the unobservable part of reality – we have no way of knowing whether they are true or not, they say. Even if we grant van Fraassen his point that there are clear cases of unobservable entities, and that that is enough for the anti-realist to be getting on with, the anti-realist still needs to provide an argument for thinking that knowledge of unobservable reality is impossible.

དེས་ན་དེ་ལྟའི་ངོ་བོ་དེ་ངེས་གསལ་མེད་པ་ཞིག་ཡིན་ཀྱང་། འཐད་ལྡན་དུ་སྤྱོད་སྒྲོར་བསྟེན་དུ་ཡོད་པ་ཞིག་ཏུ་ནི་ངེས་སོ།།

མེན་མི་ར་སེན་གྱི་བཤད་རྒྱུ། བོང་གསལ་གི་གནས་སྤངས་དེ་“མཐོང་རུང་”གི་དངོས་པོའི་ངོ་བོ་ལའང་གཅིག་མཚུངས་སུ་  
སྤྱོར་རུང་སྟེ། དེར་ཡང་རྒྱབ་སྟེགས་ལྟ་བུ་མཐོང་རུང་གི་དངོས་པོའི་མཚན་གཞི་ངེས་གསལ་ཅན་དེ་འདྲ་དང་། རྟོག་རྒྱལ་ལྟ་  
བུ་མཐོང་རུང་མིན་པའི་དངོས་པོའི་མཚན་གཞི་ངེས་གསལ་ཅན་དེ་འདྲ་ཡོད་པའི་ཕྱིར། འདི་ལས་མེག་སི་མེལ་གྱི་བརྒྱལ་  
བརྟལ་གིས་འཛིན་མཚམས་ངེས་གསལ་མེད་པའི་མཚན་གཞི་ཡོད་པའི་གནད་དོན་དེ་ཙམ་ཐེར་འདོན་བྱེད་པ་སྟེ། མཚན་  
གཞི་བྱེ་བྲག་པ་གང་ཞིག་གི་ངོ་བོ་དེ་སྐྱེ་བོས་མཐོང་རུང་ཡིན་ནམ་ཡང་ན་རྟེན་རུང་ཙམ་ཡིན་ཁ་ཚོན་མི་ཚོད་པའི་རིགས་  
ཡོད་པ་གསལ་སྟོན་བྱེད། དེས་ན་གལ་ཏེ་ང་ཚོས་མཐོང་རུང་དང་མཐོང་རུང་མིན་པའི་ངོ་བོའི་དབར་གྱི་དབྱེ་མཚམས་གསལ་  
པོ་ཞིག་བྱེ་བར་ནན་གྱིས་ཞུགས་ན། དེ་ནི་བྱུང་རྒྱལ་གྱི་གནད་དོན་ཙམ་དུ་འགྱུར་ངེས་ཡིན། འོན་ཀྱང་བོང་གི་མགོ་དམར་  
གྱི་དབེ་མཚོན་ཇི་བཞིན་དུ་འདིས་ཀྱང་མཐོང་རུང་དང་མཐོང་རུང་མིན་པའི་དབྱེ་བ་དེ་དངོས་གནས་པ་ཤིག་མིན་པའམ།  
ཡང་ན་དེ་གནད་ཀ་ཞིག་མིན་པར་མི་སྟོན་ཏེ། རྟོགས་གཉིས་ཀར་གསལ་ཁ་ཅན་གྱི་མཚན་གཞི་རྟེན་དུ་ཡོད་པའི་ཕྱིར། དེས་  
ན་མཐོང་རུང་གི་ངོ་བོ་དེ་ངེས་གསལ་ཅན་ཞིག་མིན་པས་ཕྱི་དངོས་འགོག་ཚོལ་བ་རྣམས་ངོ་གཞོང་དགོས་པ་མེད་དེ། དེས་ཕྱི་  
དངོས་འགོག་ཚོལ་བ་རྣམས་ལ་རང་གི་ལངས་རྟོགས་ཏུན་ཏེག་ཇི་ཙམ་ཐུབ་མིན་གྱི་ཡ་མཐའི་ཚད་བཀག་ཅིག་བཟུང་བ་ཙམ་  
ཡིན་པའི་ཕྱིར་ཞེས་མན་མི་ར་སེན་གྱིས་ཚོད་སྤོང་བྱེད།

ཚོད་སྤོང་འདི་ལ་སྟོབས་ཇི་ཙམ་འདུག་གམ་ཞེ་ན། གླུ་བས་འདིར་མན་མི་ར་སེན་གྱིས་ངེས་གསལ་མེད་པའི་གནས་སྤངས་  
ཡོད་པ་དང་། བྱུང་རྒྱལ་དུ་མ་བརྒྱུས་པར་ཚོས་གཉིས་དབར་གྱི་དབྱེ་མཚམས་གསལ་པོར་འཛོག་ཏུ་མེད་པའི་གནས་སྤངས་  
ཡོད་པ་དེས་མཐོང་རུང་དང་མཐོང་རུང་མིན་པའི་དབྱེ་བ་དེ་དངོས་གནས་པ་ཞིག་མིན་པར་མི་སྟོན་ཚུལ་བཤད་པ་ནི་བདེན་  
པ་ཡིན་ཞིང་། མཚམས་འདིའི་བར་གྱི་ཁོང་གི་ཚོད་སྤོང་ནི་མེག་སི་མེལ་ལ་གཞོང་བྱེད་འཐད་ལྡན་དུ་གྱུར་ཡོད། དེ་ལྟར་འང་  
མཐོང་རུང་དང་མཐོང་རུང་མིན་པའི་དབྱེ་བ་དངོས་གནས་པ་ཞིག་ཡོད་པར་བསྟན་པ་དང་། དབྱེ་བ་དེས་ཕྱི་དངོས་འགོག་  
ཚོལ་བས་དེར་བཀལ་འདོད་པའི་ལྟ་བུ་གྱི་ཁུར་བོ་མེག་རྣམས་པར་སྟོན་པ་དེ་གཉིས་གནད་དོན་ཁག་ཁག་སོ་སོ་ཡིན། ཕྱི་  
དངོས་འགོག་ཚོལ་བ་རྣམས་ཀྱིས་སྤར་གནས་ལུགས་ཀྱི་མཐོང་རུང་མིན་པའི་ཆ་ལ་མི་ཤེས་པའི་བརྒྱལ་ཞུགས་བཟུང་དགོས་  
པར་ནན་སྐྱེལ་བྱེད་པ་འདིར་བྱན་དགོས། དེ་ནི་ཁོ་ཚོས་མཐོང་རུང་མིན་པའི་ཚོས་དང་འབྲེལ་བའི་གནད་དོན་རྣམས་བདེན་  
མི་བདེན་ང་ཚོས་ཤེས་ཐབས་མེད་པར་སྐྱབ་དེ་ཡིན། མཐོང་རུང་མིན་པའི་ཚོས་ཀྱི་མཚན་གཞི་ངེས་གསལ་ཅན་དེ་འདྲ་ཡོད་  
པ་དང་། དེ་ཙམ་གྱིས་ཕྱི་དངོས་འགོག་ཚོལ་བ་རྣམས་རང་གི་ལངས་རྟོགས་གཞོང་མེད་དུ་བཟུང་རིགས་པར་བཞུགས་པའི་མེན་  
མི་ར་སེན་གྱི་བྱུང་མཐའ་དེར་བདེན་ཁ་བྱིན་པའི་དབང་དུ་བཏང་ཡང་། ད་དུང་མཐོང་རུང་མིན་པའི་ངོ་བོ་དང་འབྲེལ་བའི་  
གནས་ལུགས་གང་ཡང་ང་ཚོས་ཤེས་མི་སྤྱིད་པར་འདོད་པའི་རང་གི་ལངས་རྟོགས་དེར་ཕྱི་དངོས་འགོག་ཚོལ་བ་རྣམས་ཀྱིས་  
སྐབ་བྱེད་འཐད་ལྡན་ཞིག་དགོད་དགོས་པ་ཡོད་དོ།།

## The underdetermination argument

One argument for anti-realism centres on the relationship between scientists' observational data and their theoretical claims. Anti-realists emphasize that the ultimate data to which scientific theories are responsible is always observational in character. (Many realists would agree with this claim.) To illustrate, consider again the kinetic theory of gases, which says that any sample of gas consists of molecules in motion. Since these molecules are unobservable, we obviously cannot test the theory by directly observing various samples of gas. Rather, we need to deduce from the theory some statement that can be directly tested, which will invariably be about observable entities. As we saw, the kinetic theory implies that a sample of gas will expand when heated, if the pressure remains constant. This statement can be directly tested, by observing the readings on the relevant pieces of apparatus in a laboratory (Figure 10). This example illustrates a general truth: observational data

Realism and anti-realism

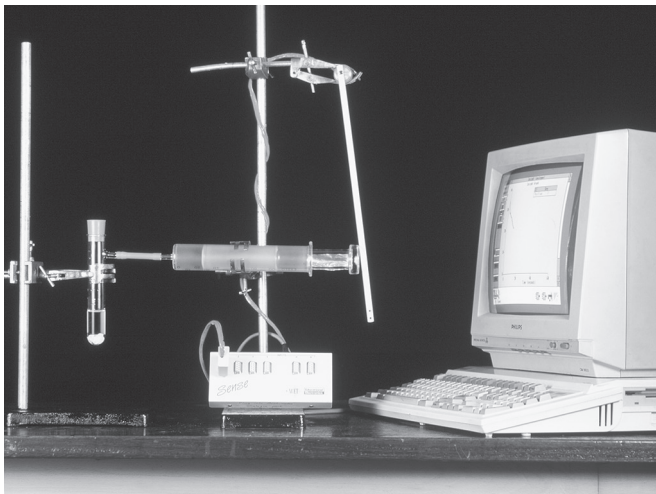

**10.** Dilatometer for measuring the change in volume of a gas as its temperature varies.

# ངེས་པ་འདྲན་མི་བྱུང་པའི་སྐབས་ཀྱི་

ཕྱི་དངོས་འགོག་སྐོལ་རིང་ལུགས་ཀྱི་རྒྱབ་སྐྱོར་དུ་འགྲོ་བའི་སྐབས་ཀྱི་གཅིག་ནི་ཚན་རིག་པར་གང་དངོས་སུ་མཐོང་དོན་གནས་ཚུལ་དང་ཁོ་ཚོས་གང་ལས་སྒྲུབ་པའི་རྣམ་གཞག་གཉིས་པོའི་དབར་གྱི་འབྲེལ་བ་དེ་རེད། དེ་ལ་ཕྱི་དངོས་འགོག་སྐོལ་བ་རྣམས་ཀྱིས་གང་ཞིག་ནན་བརྗོད་བྱེད་པ་ནི། ཚན་རིག་པའི་རྣམ་གཞག་རྣམས་ལ་འགག་ལེན་བྱེད་པའི་མཐར་གཏུགས་ཀྱི་གནས་ཚུལ་དེ་དུས་རྟུག་དུ་མཐོང་རུང་གི་ཁྱད་གཤེས་ལྡན་པ་ཞིག་ཡིན་དགོས་པ་དེ་རེད། (འདི་ལ་ཕྱི་དངོས་སྐྱབ་བ་མང་པོས་ཀྱང་མོས་མཐུན་བྱ་ངེས་ཡིན།) གནད་དོན་འདི་གསལ་སྟོན་བྱ་ཆེད་རྒྱང་སྒྲུབ་གཞུགས་ཀྱི་འགྲུལ་སྐྱོད་རྣམ་གཞག་ལ་སྐར་ཡང་བསམ་གཞིག་ཅིག་བྱས་ན་འདི་ལྟར། རྣམ་གཞག་དེས་རྒྱང་སྒྲུབ་གཞུགས་ཀྱི་མཚན་གཞི་གང་འདྲ་ཞིག་ཡིན་རུང་དེའི་ནང་དུ་འགྲུལ་སྐྱོད་བྱེད་བཞིན་པའི་འདུས་རྒྱལ་ཡོད་པར་བསྟན་ལ། འོན་ཀྱང་འདུས་རྒྱལ་དེ་དག་མཐོང་རུང་གི་དངོས་པོ་མིན་པས་རྒྱང་སྒྲུབ་གཞུགས་ཀྱི་མཚན་གཞི་མི་འདྲ་བ་སོ་སོར་ཐང་ཀར་བཞུས་པའི་སྟོན་རྣམ་གཞག་དེར་དངོས་བཤེར་བརྟུག་དབྱེད་བྱེད་མི་བྱུང་པ་གསལ་པོ་ཡིན། འོན་དེའི་ཚབ་ཏུ་གང་ཞིག་བྱར་ཡོད་པ་ནི། ཐང་ཀར་དངོས་བཤེར་བྱར་ཡོད་པའི་གནད་དོན་ཞིག་རྣམ་གཞག་དེ་ཉིད་ལས་ཕྱིར་འདྲན་བྱེད་དགོས་ཤིང་། དེ་ལྟའི་གནད་དོན་དེ་ཉིད་མཐའ་གཅིག་ཏུ་མཐོང་རུང་དང་འབྲེལ་བ་ཞིག་ཡིན་དགོས་པ་དེ་ཡིན། ང་ཚོས་གོང་དུ་མཐོང་བ་བཞིན། འགྲུལ་སྐྱོད་རྣམ་གཞག་དེས་གང་གྲུགས་ལ་མཚན་པ་ནི་འདི་ལྟ་སྟེ། གལ་ཏེ་རྒྱང་སྒྲུབ་གཞུགས་ཤིག་གི་གཞོན་གྲུགས་རང་སོར་གནས་བཞིན་དུ་དེར་ཚ་བསྟེན་བཏང་ན་རྒྱང་སྒྲུབ་གཞུགས་དེ་རྒྱ་སྐྱེད་འགྲོ་བ་རེད། གནད་དོན་འདི་ཐང་ཀར་དངོས་བཤེར་བྱར་ཡོད་པས། བརྟུག་དབྱེད་ཁང་ཞིག་དུ་འབབ་འོས་ཀྱི་ཡོ་ཆས་ལ་བརྟེན་ནས་སྐབས་འབྲེལ་གྱི་ཚད་གཞི་སོགས་ལ་ལྟ་སྟེན་བྱེད་དགོས།(དཔེ་རིས་ ༡༠) དཔེ་མཚན་འདིས་སྤྱིའི་བདེན་པ་ཞིག་གསལ་སྟོན་བྱེད་པ་སྟེ། མཐོང་རུང་མིན་པའི་ངོ་བོ་དང་འབྲེལ་བའི་ལས་ལེན་རྣམས་ཀྱི་

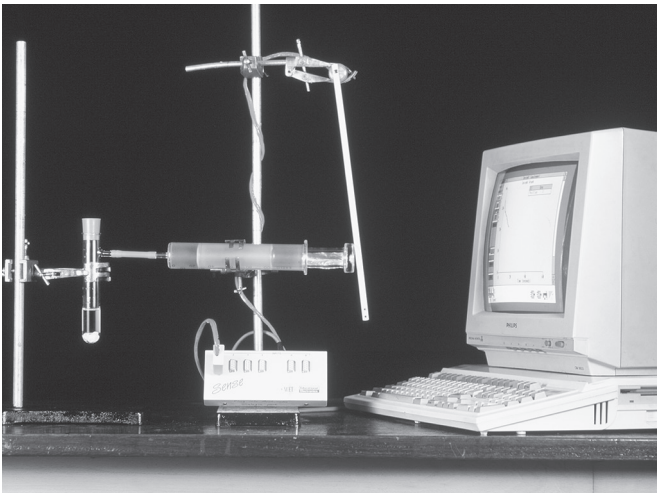

༡༠ རྒྱ་སྐྱེད་འཇུག་ཆས། རྒྱང་སྒྲུབ་གཞུགས་ཀྱི་རྒྱོད་ཚད་ལ་འགྲུབ་བྱིན་པ་ན་དེའི་ཐོང་ས་ཚད་ལ་འགྲུབ་བྱིན་ཆས་ལྟར་བའི་ཚད་འཇུག་པའི་ཡོ་ཆས།

constitute the ultimate evidence for claims about unobservable entities.

Anti-realists then argue that the observational data ‘underdetermine’ the theories scientists put forward on their basis. What does this mean? It means that the data can in principle be explained by many different, mutually incompatible, theories. In the case of the kinetic theory, anti-realists will say that *one* possible explanation of the observational data is that gases contain large numbers of molecules in motion, as the kinetic theory says. But they will insist that there are other possible explanations too, which conflict with the kinetic theory. So according to anti-realists, scientific theories that posit unobservable entities are underdetermined by the observational data – there will always be a number of competing theories that can account for that data equally well.

Philosophy of Science

It is easy to see why the underdetermination argument supports an anti-realist view of science. For if theories are always underdetermined by the observational data, how can we ever have reason to believe that a particular theory is true? Suppose a scientist advocates a given theory about unobservable entities, on the grounds that it can explain a large range of observational data. An anti-realist philosopher of science comes along, and argues that the data can in fact be accounted for by various alternative theories. If the anti-realist is correct, it follows that the scientist’s confidence in her theory is misplaced. For what reason does the scientist have to choose the theory she does, rather than one of the alternatives? In such a situation, surely the scientist should admit that she has no idea which theory is true? Underdetermination leads naturally to the anti-realist conclusion that agnosticism is the correct attitude to take towards claims about the unobservable region of reality.

But is it actually true that a given set of observational data can always be explained by many different theories, as anti-realists maintain? Realists usually respond to the underdetermination

དབང་ཉལ་མཐར་ཐུག་ནི་དངོས་སུ་མཐོང་དོན་གནས་ཚུལ་རྣམས་ཡིན་པ་རེད།

ཡང་ཕྱི་དངོས་འགོག་ཚོལ་བ་དག་གིས་པར་ཚོལ་འདི་ལྟར་བྱེད་དེ། མཐོང་བ་ལས་བྱུང་བའི་གནས་ཚུལ་དག་གིས་རང་ཉིད་གཞི་ལ་བྱས་ཏེ་ཚན་རིག་པས་བདོན་པའི་རྣམ་གཞག་རྣམས་ལ་ངེས་པ་འདྲེན་མི་ཐུབ་ཅེས་ལྟར་ཀ་འདེབས། དེའི་དོན་གང་ལགས་ཤེ་ན། མཐོང་དོན་གནས་ཚུལ་དེ་ཉིད་ཡིན་ལུགས་ཀྱི་ཆ་ནས་པན་ཚུན་ནང་འགལ་དུ་གྱུར་པའི་རྣམ་གཞག་མང་པོས་རྣམ་བཤད་བྱེད་ཀྱིས་ཞེས་པའི་དོན་ཡིན། འགྲུལ་སྐྱོད་ཀྱི་རྣམ་གཞག་ལྟ་བུ་མཚན་གཞིར་བཟུང་ན། ཕྱི་དངོས་འགོག་ཚོལ་བས་བཤད་རྒྱུར། མཐོང་དོན་གནས་ཚུལ་དེར་རྣམ་བཤད་བྱེད་ལུགས་གཅིག་ནི་འགྲུལ་སྐྱོད་རྣམ་གཞག་གིས་བསྟན་པ་ལྟར་རྒྱུང་བ་གཟུགས་དེའི་ནང་དུ་འགྲུལ་སྐྱོད་བཞིན་པའི་འདུས་རྒྱལ་ཏུ་ཅང་མང་པོ་ཡོད་པའི་སློབ་པ་ལྟར་ཡོད་ལ། འོན་ཀྱང་འགྲུལ་སྐྱོད་རྣམ་གཞག་དེ་དང་འགལ་བར་གྱུར་པའི་རྣམ་གཞག་གཞན་དུ་མའི་སློབ་པ་ལྟར་དེར་རྣམ་བཤད་བྱེད་སྲིད་པའི་ཕྱིར་ཞེས་ཕྱི་དངོས་འགོག་ཚོལ་བས་ནན་བཤད་བྱེད། དེས་ན་ཕྱི་དངོས་འགོག་ཚོལ་བ་རྣམས་ལྟར་ན། མཐོང་དོན་གནས་ཚུལ་གྱིས་མཐོང་རུང་མིན་པའི་དོ་བོ་ཡོད་པར་འདྲོག་པའི་ཚན་རིག་གི་རྣམ་གཞག་རྣམས་ལ་ངེས་པ་འདྲེན་མི་ཐུབ་སྟེ། གནས་ཚུལ་དེ་ཉིད་ལ་འགྲེལ་ལུགས་ལེགས་པོ་གཅིག་མཚུངས་སུ་འགྲེལ་ཞིང་པན་ཚུན་འགྲན་བཟོད་པའི་རྣམ་གཞག་གཞན་དུ་མ་དུས་ཉལ་ཏུ་འབྱུང་ངེས་ཡིན་པའི་ཕྱིར།

ངེས་པ་འདྲེན་མི་ཐུབ་པའི་ལྟར་ཀ་དེས་ཕྱི་དངོས་འགོག་ཚོལ་བའི་ཚན་རིག་གི་ལྟ་ཚུལ་ལ་རྒྱབ་སྐྱོར་བྱེད་པའི་རྒྱ་མཚན་མཐོང་རྒྱ་ནི་ལས་སྟེ། གལ་ཏེ་གང་མཐོང་དོན་གནས་ཚུལ་དེས་འབྲེལ་ཡོད་རྣམ་གཞག་དེར་ངེས་པ་འདྲེན་མ་ཐུབ་ན། རྣམ་གཞག་བྱེ་བྲག་པ་གཅིག་རང་བདེན་པ་ཡིན་པར་ཡིད་ཆེས་བྱ་རྒྱུར་རྒྱ་མཚན་གང་ཡོད་དེ་མེད་པའི་ཕྱིར། དེ་ཡང་དཔེར་ན་ཚན་རིག་པ་ཞིག་གིས་མཐོང་རུང་མིན་པའི་དོ་བོ་དང་འབྲེལ་བའི་རྣམ་གཞག་ཅིག་གིས་མཐོང་དོན་གནས་ཚུལ་མང་དག་ཅིག་ལ་རྣམ་བཤད་བྱེད་ཐུབ་པའི་རྒྱ་མཚན་གྱིས་དེ་ལ་རྒྱབ་སྐྱོར་བྱེད་པའི་དབང་དུ་བཏང་ལ། དེར་ཕྱི་དངོས་འགོག་ཚོལ་བའི་ཚན་རིག་ལྟ་བུ་བ་ཞིག་འོང་སྟེ། གནས་ཚུལ་དེ་ཉིད་ལ་རྣམ་གཞག་གཞན་མང་པོས་གྱང་རྣམ་བཤད་ཐུབ་པོ་ཞེས་ཚིང་ཅིང་། ཚིང་པ་ལྟར་དོན་ལ་གནས་པའི་དབང་དུ་བྱས་ན། ཚན་རིག་པ་ལྟ་བུ་མ་དེའི་རྒྱུད་ཀྱི་རང་གི་རྣམ་གཞག་ལ་དམིགས་པའི་སྣར་གྱི་གདེང་ཚོད་དེ་འཚོལ་བར་གྲུབ་སྟེ། ཚན་རིག་པ་དེས་རང་ཉིད་ཀྱིས་བདམས་པའི་རྣམ་གཞག་དེ་ཉིད་འདེམ་གྱི་གཞན་མི་འདེམ་པར་རྒྱ་མཚན་གང་ཡོད་དེ་མེད་པའི་ཕྱིར། དེ་ལྟའི་གནས་སྐབས་དག་ཏུ་ནི་ཚན་རིག་པ་ཞིག་གིས་བྱའོས་པ་ནི་རྣམ་གཞག་གང་ཞིག་བདེན་པ་ཡིན་མིན་ཁོ་བོས་མི་ཤེས་སོ་ཞེས་སྟེ་རྒྱུད་ཡིན། དེས་ན་ངེས་པ་འདྲེན་མི་ཐུབ་པའི་ལྟར་ཀ་འདེབས་རང་བཞིན་གྱིས་ཕྱི་དངོས་འགོག་ཚོལ་བའི་ཐུབ་དོན་དེར་འདྲེན་པར་བྱེད་པ་སྟེ། མཐོང་རུང་མིན་པའི་གནས་ལུགས་དང་འབྲེལ་བའི་དམ་བཅའ་ཅི་ཞིག་ཡིན་པུ་དེ་ལ་བརྟེན་པའི་ལྟ་སྟེགས་ཡང་དག་པ་ནི་དེར་མི་ཤེས་པའི་བརྒྱུ་ལུགས་བཟུང་བ་དེ་ཡིན་ནོ།།

འོ་ན་ཕྱི་དངོས་འགོག་ཚོལ་བས་ཁས་འཚེས་པ་ལྟར་གང་མཐོང་དོན་གནས་ཚུལ་རྣམས་དོན་དངོས་ཐོག་རྣམ་གཞག་འདྲ་མིན་མང་པོས་རྣམ་བཤད་ཐུབ་པ་འདི་འདྲ་དངོས་གནས་ལ་བདེན་པ་ཡིན་ནམ་ཞེ་ན། ངེས་པ་འདྲེན་མི་ཐུབ་པའི་ལྟར་ཀ་དེ་ལ་ཕྱི་དངོས་སྟེ་བ་རྣམས་ཀྱིས་ནི་གནོད་བྱེད་འདི་གནད་རྒྱུང་ཞིང་དོ་སྣང་བྱེད་རིན་མེད་པའི་བདེན་པ་ཞིག་ཡིན་ཞེས་རྒྱུན་ལྡན་ལན་འདེབས་བྱེད། ཡིན་ལུགས་ཀྱི་ཆ་ནས་བྱས་ན་མཐོང་དོན་གནས་ཚུལ་གྱི་ཚོགས་ཤིག་ལ་དུས་ནས་



argument by insisting that this claim is true only in a trivial and uninteresting sense. In principle, there will always be more than one possible explanation of a given set of observations. But, say the realists, it does not follow that all of these possible explanations are as good as one another. Just because two theories can both account for our observational data does not mean that there is nothing to choose between them. For one of the theories might be simpler than the other, for example, or might explain the data in a more intuitively plausible way, or might postulate fewer hidden causes, and so on. Once we acknowledge that there are criteria for theory choice in addition to compatibility with the observational data, the problem of underdetermination disappears. Not all the possible explanations of our observational data are as good as one another. Even if the data that the kinetic theory explains can in principle be explained by alternative theories, it does not follow that these alternatives can explain as well as the kinetic theory does.

This response to the underdetermination argument is bolstered by the fact that there are relatively few real cases of underdetermination in the history of science. If the observational data can always be explained equally well by many different theories, as anti-realists maintain, surely we should expect to find scientists in near perpetual disagreement with one another? But that is not what we find. Indeed, when we inspect the historical record, the situation is almost exactly the reverse of what the underdetermination argument would lead us to expect. Far from scientists being faced with a large number of alternative explanations of their observational data, they often have difficulty finding even *one* theory that fits the data adequately. This lends support to the realist view that underdetermination is merely a philosopher's worry, with little relation to actual scientific practice.

Anti-realists are unlikely to be impressed by this response. After all, philosophical worries are still genuine ones, even if their practical implications are few. Philosophy may not change the world, but that doesn't mean it isn't important. And the suggestion that criteria

ཡང་རྣམ་བཤད་གཅིག་ལས་མང་བ་ཡོད་པེས་ཡིན། འོན་ཀྱང་དེས་སྲིད་ཀྱི་རྣམ་བཤད་རྣམས་ནང་སྐབ་ཚུན་འཕུས་སྒོ་ཚང་ལོས་གཅིག་གྱུར་ཡིན་པར་ངེས་གཏན་མི་བྱེད་ཅེས་བྱི་དངོས་རིང་ལུགས་པ་རྣམས་སྒྲ། རྣམ་གཞག་ག་གེ་མོ་གཉིས་ཀྱིས་མཐོང་དོན་གནས་ཚུལ་གྱི་ཚོགས་ཤིག་ལ་རྣམ་བཤད་བྱེད་པ་དེ་ཙམ་གྱིས་རྣམ་བཤད་གཉིས་ལ་ནང་གསེས་ཆ་རྒྱན་བཟང་ཞན་མེད་པའི་ཁག་ཐེག་མི་ཐུབ་སྟེ། དེ་གཉིས་ལས་གཅིག་ཤོས་གཞན་དེ་ལས་སྟབས་བདེ་བ་ཡིན་ཚོགས་པའམ། ཡང་ན་གཞན་དེ་ལས་རྣམ་བཤད་བྱེད་ལུགས་ཡིད་རྟོན་འཕེར་བ་ཡིན་ཚོགས། ཡང་ན་གཞན་དེ་ལས་སྒྲོག་གྱུར་གྱི་རྒྱ་རྒྱུན་ལུང་བའི་རྣམ་གཞག་བྱེད་ཚོགས་པ་ལྟ་བུའི་ཁྱད་པར་ཡོད་སྲིད། དེས་ན་ནམ་ཞིག་ངེད་ཚོས་མཐོང་དོན་གནས་ཚུལ་དང་མཐུན་འབྲེག་ཡིན་པའི་ཆ་རྒྱན་དེའི་སྟེང་དུ་རྣམ་གཞག་འདམ་སྒྲུག་གི་ཆ་རྒྱུན་གཞན་རྣམས་ངེས་གཏན་བྱེད་པར་མོས་འཆམ་བྱུང་ཙམ་མཚམས་དེ་ནས་ངེས་པ་འདྲེན་མི་ཐུབ་པའི་ལྷན་ཀ་དེ་རང་ཡལ་དུ་འགྲོ་ངེས་རེད། ང་ཚོའི་མཐོང་དོན་གནས་ཚུལ་བྱེ་བྲག་པ་ཞིག་ལ་འབྱུང་སྲིད་པའི་རྣམ་བཤད་ཀྱི་རྣམ་གྲངས་རྣམས་ནང་སྐབ་ཚུན་འཕུས་སྒོ་ཚང་ལུགས་སྟོབས་མཚུངས་ཡིན་མི་དགོས། དཔེར་ན་འགྲུལ་སྐྱོད་རྣམ་གཞག་གིས་རྣམ་བཤད་བྱེད་པའི་མཐོང་དོན་གནས་ཚུལ་དེར་ཡིན་ལུགས་ཀྱི་ཆ་ནས་དོད་ཐུབ་རྣམ་གཞག་གཞན་དག་གིས་ཀྱང་རྣམ་བཤད་ཐུབ་ཅུང་། འོན་ཀྱང་འདིས་དོད་ཐུབ་དེ་རྣམས་མཐོང་དོན་གནས་ཚུལ་དེར་འགྲུལ་སྐྱོད་རྣམ་གཞག་རི་ལྟ་བུ་བཞེན་དུ་རྣམ་བཤད་ལེགས་པོ་བྱེད་པས་ངེས་གཏན་ག་ལ་བྱེད་དེ་མི་བྱེད།

ངེས་པ་འདྲེན་མི་ཐུབ་པའི་ལྷན་ཀར་བཏབ་པའི་ལན་འདི་ལ་དངོས་དོན་གཞན་ཞིག་གིས་རྒྱབ་གཉེར་བྱེད་ལ། དེ་ནི་ཚན་རིག་གི་བྱུང་རབས་ལོ་རྒྱུས་ཁྲོད་ངེས་པ་དངས་མ་ཐུབ་པའི་གནས་སྐངས་ངོ་མ་དེ་འདྲ་སྟོས་འདྲོག་གིས་ལུང་ལུང་ལས་མ་བྱུང་བ་དེ་ཡིན། གལ་ཏེ་བྱི་དངོས་འགོག་ཚེལ་བས་འདོད་པ་ལྟར་མཐོང་དོན་གནས་ཚུལ་ཞིག་ལ་དུས་ཉལ་ཏུ་རྣམ་གཞག་འདྲ་མིན་དུ་མས་སྟོབས་མཚུངས་སུ་རྣམ་བཤད་ལེགས་པོར་བྱེད་ཐུབ་པ་ཏན་ཏན་ཡིན་ན་དེ་ཚོད་ང་ཚོས་ཚན་རིག་པ་རྣམས་རྒྱན་ལྟར་དུ་ནང་སྐབ་ཚུན་འགལ་ཤགས་བྱེད་བཞིན་དུ་རྟེན་དགོས་ཀྱང་། དེ་ལྟར་མི་རྟེན་པའི་ཕྱིར། དོན་དངོས་ལྟར་བྱས་ཀྱང་གལ་ཏེ་ང་ཚོས་ལོ་རྒྱུས་ཀྱི་ཡིག་ཚགས་དག་ལ་ཉམས་ཞིབ་བྱེད་ཆེ་ངེས་པ་འདྲེན་མི་ཐུབ་པའི་ལྷན་ཀས་གང་བསྟན་པ་ལས་ཉག་ཉག་གོ་ལྟོག་པའི་གནས་སྐངས་སུ་གྱུར་པ་མངོན་གསལ་ཡིན་ཏེ། མཐོང་དོན་གནས་ཚུལ་དག་ལ་རྣམ་བཤད་མི་འདྲ་བ་དུ་མ་རྟེན་རྒྱུའི་ཚབ་ཏུ་སྐབས་མང་པོར་མཐོང་དོན་གནས་ཚུལ་དེར་ཉག་ཉག་རན་པའི་རྣམ་གཞག་གཅིག་ཁོ་ན་རྟེན་རྒྱ་ཡང་དགའ་མོར་གྱུར་ཡོད། དེས་ན་འདིས་ངེས་པ་འདྲེན་མི་ཐུབ་པའི་ལྷན་ཀ་དེ་ལྟ་བུ་སྒྲུབ་སྟེ་འདྲེན་མི་ཐུབ་པའི་ལྷན་ཚུལ་ལ་རྒྱབ་སྐྱོར་བྱེད། ལན་འདེབས་འདིས་བྱི་དངོས་འགོག་ཚེལ་བའི་སེམས་ལ་འཐད་པོ་ཞིག་ཏུ་ལམ་ཡོང་རྒྱ་མིན་ཏེ།

ལྟ་བུ་དང་འབྲེལ་བའི་དགའ་སྟོག་རྣམས་ལག་ལེན་ངོ་མར་སྐབ་གནོད་ཆེར་མ་འབྲེལ་བུང་དེ་དག་ད་དུང་ཡང་བཅོས་མིན་གྱི་དགའ་སྟོག་ཅིག་ཏུ་གནས་པའི་ཕྱིར་དང་། ལྟ་བུ་གྱིས་འཇོམ་སྤིང་ཁ་སྐྱུར་མི་གཏོང་ཅུང་། དེ་ཙམ་གྱིས་དེར་གནད་ཀ་ཞིག་མེད་པར་མི་བཟོ་བའི་ཕྱིར། ལྟ་བུ་བདེའི་རང་བཞིན་ལྟ་བུའི་ཆ་རྒྱུན་རྣམས་འགྲན་ཟུར་གྱུར་པའི་རྣམ་

such as simplicity can be used to adjudicate between competing theories immediately invites the awkward question of why simpler theories should be thought more likely to be true; we touched on this issue in Chapter 2. Anti-realists typically grant that the problem of underdetermination can be eliminated in practice by using criteria such as simplicity to discriminate between competing explanations of our observational data. But they deny that such criteria are reliable indicators of the truth. Simpler theories may be more convenient to work with, but they are not intrinsically more probable than complex ones. So the underdetermination argument stands: there are always multiple explanations of our data, we have no way of knowing which is true, so knowledge of unobservable reality cannot be had.

However, the story does not end here; there is a further realist comeback. Realists accuse anti-realists of applying the underdetermination argument selectively. If the argument is applied consistently, it rules out not only knowledge of the unobservable world, but also knowledge of much of the observable world, say the realists. To understand why realists say this, notice that many things that are observable never actually get observed. For example, the vast majority of living organisms on the planet never get observed by humans, but they are clearly observable. Or think of an event such as a large meteorite hitting the earth. No-one has ever witnessed such an event, but it is clearly observable. It just so happens that no human was ever in the right place at the right time. Only a small fraction of what is observable actually gets observed.

The key point is this. Anti-realists claim that the unobservable part of reality lies beyond the limits of scientific knowledge. So they allow that we can have knowledge of objects and events that are observable but *unobserved*. But theories about *unobserved* objects and events are just as underdetermined by our data as are theories about *unobservable* ones. For example, suppose a scientist puts forward the hypothesis that a meteorite struck the moon in 1987.

གཞག་པམ་ཚུན་དབར་ཞལ་སྡེ་གཅོད་པའི་ཐབས་སུ་སྤོང་རུང་བའི་བསམ་འཆར་དེས་ཀྱང་དེ་མ་ཉིད་དུ་སྐབས་བདེའི་རྣམ་གཞག་རྣམས་བདེན་ཤས་ཆེ་བ་ཅིས་ཡིན་དགོས་སམ་ཞེས་པའི་དྲི་བ་རྣམས་པོ་ཞིག་སེམས་ཁོང་དུ་སྤོང་ལ། འདིའི་སྐོར་ང་ཚོས་ལེ་ཚུན་གཉིས་པའི་ནང་ལམ་ཚམས་སྤྱོད་ཟེན། སྦྱིར་ན་མཐོང་དོན་གནས་ཚུལ་དེའི་རྣམ་བཤད་མང་པོའི་ཞོད་ནས་གང་ཞིག་དྲག་འདེམ་བྱེད་པར་སྐབས་བདེའི་རང་བཞིན་ལྟ་བུའི་ཆ་རྒྱུན་རྣམས་བཀོལ་སྤོང་བྱེད་པའི་སྐོར་ནས་ངེས་པ་འདྲེན་མི་ཐུབ་པའི་ལྷན་ཀ་དེ་ལག་ལེན་ངོ་མར་བསལ་ཐུབ་པར་བྱི་དངོས་འགོག་ཚོལ་བ་རྣམས་ཀྱིས་ངོས་ལེན་བྱེད་ལ། དེ་ལྟ་ནའང་དེ་འདྲའི་ཆ་རྒྱུན་རྣམས་བདེན་པ་སྟོན་བྱེད་ཀྱི་མདའ་རྟགས་སྟོ་ཐུབ་ཡིན་པར་ཁོ་ཚོས་མི་འདོད། རྣམ་གཞག་ཇི་ཅམ་སྐབས་བདེ་བ་དེ་ཅམ་གྱིས་ལག་ལེན་སྐབས་ལེན་མོད་ཀྱང་། རང་བཞིན་དེས་དེ་དག་དོན་དམ་དུ་འདྲེན་འདྲིང་ཅན་གྱི་རྣམ་གཞག་དག་ལས་བདེན་ངོ་ཆེ་བར་ཐུབ་པ་མིན། དེས་ན་ངེས་པ་འདྲེན་མི་ཐུབ་པའི་ལྷན་ཀ་ནི་ད་དུང་ཉམས་མེད་དུ་གནས་ཏེ། གནས་ཚུལ་རྣམས་ལ་དུས་རྟག་དུ་འབྲེལ་བྱེད་ཀྱི་རྣམ་བཤད་དུ་མ་ཡོད་པར་ངེས་ཤིང་། དེ་དག་ལས་གང་ཞིག་བདེན་པ་ཡིན་པར་རྟོགས་ཐབས་མེད་པས་མཐོང་རུང་མིན་པའི་གནས་ལུགས་སྐོར་གྱི་གོ་རྟོགས་རྣམ་ཡང་ལོན་ཐབས་མེད་དོ།

དེ་ལྟ་ནའང་འདིའི་སྐོར་གྱི་བཤད་པ་རྣམས་མཚམས་འདིར་མཇུག་བསྐྱེལ་བ་མིན་ཏེ། འདིར་ཡང་བྱི་དངོས་སྐྱེ་བའི་བཀལ་ལན་གདབ་དུ་ཡོད་པའི་བྱིར། དེ་ཡང་བྱི་དངོས་འགོག་ཚོལ་བ་དག་གིས་འཕངས་པའི་ངེས་པ་འདྲེན་མི་ཐུབ་པའི་ལྷན་ཀ་དེ་སྤྱོད་པའི་བ་ཞིག་ཡིན་པར་དངོས་གཙོ་བས་སྟོན་འཇུགས་བྱེད་དེ། གལ་ཏེ་ལྷན་ཀའི་རིགས་པ་དེ་དང་ཚུགས་སྟོམས་པོར་འཕངས་ན་དེས་མཐོང་རུང་མིན་པའི་འདྲིག་རྟེན་གྱི་གོ་རྟོགས་འགོག་པ་ཅམ་དུ་མ་ཟད། མཐོང་རུང་གི་འདྲིག་རྟེན་ཐོན་ཆེ་བའི་གོ་རྟོགས་ཀྱང་བཀག་འཁྲུག་ཞེས་དངོས་གཙོ་བས་བཞེད། དངོས་གཙོ་བས་དེ་ལྟར་བཞེད་པའི་རྒྱ་མཚན་ཤེས་པར་ནི་མཐོང་རུང་གི་ཚོས་ཏུ་ཅང་མང་པོ་ཞིག་དོན་དངོས་ཐོག་ང་ཚོས་ནམ་ཡང་མཐོང་གི་མེད་པའི་རྒྱལ་ལ་བསམ་དགོས། དཔེར་ན་གོ་ལ་འདིའི་སྤོང་གི་སྡེ་དངོས་མང་ཆེ་བ་མེའི་མཐོང་བའི་ཡུལ་དུ་མི་འཆར་ཡང་དེ་དག་མཐོང་རུང་ཡིན་པ་གསལ་པོ་ཡིན། གཞན་ཡང་འཇམ་སྤིང་སྤོང་དུ་སྐར་རྩོལ་བའི་བྱུང་བ་ལྟ་བུ་ཞིག་ལ་སོམས་དང་། ད་བར་སུས་ཀྱང་དེ་ལྟའི་བྱུང་བ་ཞིག་མཐོང་མེད་ཀྱང་། བྱུང་བ་དེ་མཐོང་རུང་ཡིན་པ་གསལ་པོ་ཡིན། དེ་ནི་དུས་ཚོད་ཉག་ཉག་ཅིག་དུ་གནས་ཉག་ཉག་ཅིག་དེར་མི་སྐྱེ་ཡང་མེད་པའི་སྐབས་འཁལ་བ་ཅམ་ཡིན། མཐོང་རུང་གི་ཚོས་ཡོད་ཆད་ཀྱི་ཞོད་ནས་ཆ་ཤས་སྤོང་ཅམ་ཞིག་ང་ཚོའི་མཐོང་བའི་ཡུལ་དུ་གྱུར་ཡོད།

དེས་ན་འདིའི་གནད་དོན་སྤོང་པོ་ནི་འདི་ལྟར་ཡིན་ཏེ། བྱི་དངོས་འགོག་ཚོལ་བས་གཞིའི་གནས་ལུགས་ཀྱི་མཐོང་རུང་མིན་པའི་ཆ་དེ་ཚན་རིག་གི་གོ་རྟོགས་ཀྱི་མཚམས་ལས་བཀལ་བར་ཁས་ལེན་ལ། དེར་བརྟེན་ཁོ་ཚོས་མཐོང་རུང་ཡིན་ཡང་ད་བར་མཐོང་མེད་པའི་དངོས་པོ་དང་བྱུང་བའི་སྐོར་ང་ཚོར་གོ་རྟོགས་སྡེ་རུང་བར་འདོད། དེ་ལྟ་ནའང་དོན་དངོས་སུ་ནི་མཐོང་རུང་མིན་པའི་ཚོས་དང་འབྲེལ་བའི་རྣམ་གཞག་རྣམས་ཇི་ལྟར་བཞིན་ད་བར་མཐོང་མེད་པའི་དངོས་པོ་དང་བྱུང་བ་འབྲེལ་བའི་རྣམ་གཞག་རྣམས་ལའང་སྲུང་གྱི་ངེས་པ་འདྲེན་མི་ཐུབ་པའི་ལྷན་ཀ་འཇུག་པ་གཅིག་གྱུར་ཡིན། དེ་ལྟར་ཡིན་པ་ནི་དཔེར་ན་ཚན་རིག་པ་ཞིག་གིས་ ༡༩༡༢ ནང་རྒྱ་བའི་སྤོང་དུ་སྐར་རྩོལ་བའི་ཚོད་བཞག་བཏོན་པའི་དབང་དུ་བཏང་ལ།

He cites various pieces of observational data to support this hypothesis, e.g. that satellite pictures of the moon show a large crater that wasn't there before 1987. However, this data can in principle be explained by many alternative hypotheses – perhaps a volcanic eruption caused the crater, or an earthquake. Or perhaps the camera that took the satellite pictures was faulty, and there is no crater at all. So the scientist's hypothesis is underdetermined by the data, even though the hypothesis is about a perfectly observable event – a meteorite striking the moon. If we apply the underdetermination argument consistently, say realists, we are forced to conclude that we can only acquire knowledge of things that have actually been observed.

This conclusion is very implausible, and is not one that any philosopher of science would wish to accept. For much of what scientists tell us concerns things that have not been observed – think of ice ages, dinosaurs, continental drift, and the like. To say that knowledge of the unobserved is impossible is to say that most of what passes for scientific knowledge is not really knowledge at all. Of course, scientific realists do not accept this conclusion. Rather, they take it as evidence that the underdetermination argument must be wrong. Since science clearly does give us knowledge of the unobserved, despite the fact that theories about the unobserved are underdetermined by our data, it follows that underdetermination is no barrier to knowledge. So the fact that our theories about the unobservable are also underdetermined by our data does not mean that science cannot give us knowledge of the unobservable region of the world.

In effect, realists who argue this way are saying that the problem raised by the underdetermination argument is simply a sophisticated version of the problem of induction. To say that a theory is underdetermined by the data is to say that there are alternative theories that can account for the same data. But this is effectively just to say that the data do not entail the theory: the inference from the data to the theory is non-deductive. Whether the

ཁོས་རང་གི་ཚོད་གཞག་འདིར་རྒྱབ་སྐྱོར་གྱི་ཚུལ་དུ་མཐོང་དོན་གནས་ཚུལ་རྣམས་ལུང་འདྲེན་བྱེད་པ་སྟེ། དཔེར་ན་ ༡༩༧༧  
ཡར་སྟོན་དུ་མེད་ལ་ཕྱིས་སུ་གསལ་པའི་རྒྱ་བའི་སྟེང་གི་ས་དོང་གི་བརྟན་པར་འཁོར་སྐྱར་བརྒྱུད་ནས་སྤངས་པ་ལྟ་བུ་སྟེ།  
ཚོགས་ཤིག་བཟངས་པར་ཆ་ཞོག་ དེ་ལྟར་འདྲ་དེ་ལྟའི་གནས་ཚུལ་དེ་མེ་རི་བརྗོད་པ་འདམ། ཡང་ན་ས་ཡོམ་གྱི་རྒྱ་ལས་ས་  
དོང་གྲུབ་པ་ལྟ་བུའི་ཚོད་བཞག་གཞན་གྱིས་ཀྱང་རྣམ་བཤད་བྱེད་ཐུབ། ཡང་ན་བརྟན་པར་སྤངས་པའི་འཁོར་སྐྱར་དེའི་པར་  
ཆས་ལ་སྟོན་ཡོད་པས་ཡིན་གྱི་དངོས་སུ་ས་དོང་དེ་འདྲ་གཏན་མེད་པའང་ཡིན་སྟེ། དེས་ན་ཚོད་བཞག་དེ་རྒྱ་བའི་སྟེང་དུ་  
སྐྱར་རྗོངས་བ་ལྟ་བུའི་མཐོང་རུང་གི་བྱུང་བ་ཚད་ལྡན་ཞིག་གི་སྟོར་ཡིན་ནའང་། ཚན་རིག་པའི་ཚོད་བཞག་དེ་དང་འབྲེལ་  
པའི་མཐོང་དོན་གནས་ཚུལ་དག་གིས་སྐབས་འབྲེལ་ཚོད་བཞག་དེར་ངེས་པ་འདྲེན་མི་ཐུབ་པ་རེད། གལ་ཏེ་ང་ཚོས་ངེས་པ་  
འདྲེན་མི་ཐུབ་པའི་ལྷན་ཀ་དེ་དྲང་རྒྱགས་སྟོམས་པོར་འཕེན་ན། ང་ཚོར་མཐོང་ཐེན་གྱི་དངོས་པོ་ཁོ་ནའི་སྟོར་གོ་རྟོགས་སྟེ།  
ཐུབ་གྱི་གཞན་མི་ཐུབ་ཅེས་སྟོམ་ཚིག་མི་རྒྱག་རང་རྒྱག་རེད་ཅེས་བྱི་དངོས་སྟེ་བ་དག་གིས་བཤད།

ཕྱི་མཚེག་དེ་ནི་ཆེས་རྒྱ་མཚན་མི་ལྡན་པ་ཞིག་ཡིན་ཞིང་། ཚན་རིག་གི་ལྟ་བུ་བསྐྱབ་བ་སུས་ཀྱང་དེ་ལྟར་ཁས་ལེན་བྱེད་འདོད་  
མེད། དེའི་རྒྱ་མཚན་ནི་ཚན་རིག་པས་ང་ཚོར་གང་བསྟན་ཡོད་པའི་དངོས་པོ་ཡལ་མོ་ཆེ་ཞིག་མ་མཐོང་བའི་དོན་ཤ་སྟག་  
སྟེ། དཔེར་ན་འབྲུགས་རོམ་གྱི་དུས་རབས་དང་། གཏུམ་འབྲུག་ཆེན་པོ་དག་དང་། སྤྱིང་ཆེན་གྱི་འཕྱོ་རྒྱ་ལྟ་བུ་ཡིན། མ་མཐོང་  
བའི་ཚོས་གྱི་གོ་རྟོགས་སྟེ། མི་སྲིད་ཅེས་བརྗོད་པ་ནི་ད་ལྟ་ཚན་རིག་གི་ཤེས་བྱར་བརྩིས་པ་ཡལ་མོ་ཆེ་དོན་དངོས་ཐོག་ཤེས་བྱ་  
གཏན་ནས་མིན་པར་བརྗོད་པ་དང་གཅིག་མཚུངས་རེད། དེ་ལྟར་དུ་ཚན་རིག་པའི་བྱི་དངོས་སྟེ་བ་རྣམས་ཀྱིས་ཁས་ལེན་པ་  
ནི་གལ་ཡིན། དེ་ལས་ཐོག་སྟེ་ཁོང་ཚོས་ནི་དེ་ཉིད་ངེས་པ་འདྲེན་མི་ཐུབ་པའི་ལྷན་ཀ་དེ་འཐད་ལྡན་མིན་པའི་དཔང་རྟགས་  
སུ་བསྐྱུང་གི་ཡོད། མཐོང་དོན་གནས་ཚུལ་དག་གིས་མ་མཐོང་བའི་དོ་བོ་དང་འབྲེལ་བའི་རྣམ་གཞག་རྣམས་ལ་ངེས་པ་  
འདྲེན་མི་ཐུབ་པ་བདེན་བཞིན་དུ། ཚན་རིག་གིས་ང་ཚོར་མ་མཐོང་བའི་དོ་བོ་དང་འབྲེལ་བའི་གོ་རྟོགས་བསྐྱེད་པ་ཡིན་པས།  
འདིས་ངེས་པ་འདྲེན་མི་ཐུབ་པའི་རང་བཞིན་དེ་གོ་རྟོགས་སྟེ། བའི་གོགས་མིན་པར་བསྟན་པ་རེད། དེས་ན་མཐོང་རུང་མིན་  
པའི་དོ་བོ་དང་འབྲེལ་བའི་རྣམ་གཞག་རྣམས་ལ་མཐོང་དོན་གནས་ཚུལ་གྱིས་ངེས་པ་འདྲེན་མི་ཐུབ་འདིས། ཚན་རིག་གིས་  
ང་ཚོར་འཛིག་རྟེན་གྱི་མཐོང་རུང་མིན་པའི་ཆ་ལྟུལ་དང་འབྲེལ་བའི་གོ་རྟོགས་བསྐྱེད་མི་ཐུབ་པར་མཚན་མི་ཐུབ།

དེས་ན་འདི་ལྟར་དུ་བརྒྱལ་ལན་བྱེད་པའི་བྱི་དངོས་སྟེ་བ་རྣམས་ཀྱིས་བཤད་རྒྱར་ནི། ངེས་པ་འདྲེན་མི་ཐུབ་པའི་ལྷན་ཀས་  
བསྐྱངས་པའི་དགའ་རྟོག་དེ་ནི་སྲར་གྱི་ཁྱད་པར་ལས་སྟེ། དཔོག་པའི་གཏན་ཚིགས་འདྲེན་ལུགས་དང་སྟེལ་བའི་དགའ་རྟོག་  
གི་རྣམ་པ་རྩུང་ཟད་སྤེལ་བ་ཅམ་ཞིག་རེད། རྣམ་གཞག་གང་ཞིག་ལ་རང་གི་མཐོང་དོན་གནས་ཚུལ་དག་གིས་ངེས་པ་འདྲེན་མི་  
ཐུབ་པར་སྟེ་བ་ནི། མཐོང་དོན་གནས་ཚུལ་དེར་རྣམ་བཤད་བྱེད་ཀྱིས་པའི་དོད་ཐུབ་གྱི་རྣམ་གཞག་གཞན་ཡོད་པར་སྟེ་བ་རེད།  
དེའི་དོན་སྟིང་ནི་འདི་ལྟ་སྟེ། མཐོང་དོན་གནས་ཚུལ་དེར་རྣམ་གཞག་དེས་རྗེས་སུ་འགོ་ལྟོག་གི་བྱེད་པའི་དོན་ཅམ་ཞིག་སྟེ།  
གནས་ཚུལ་དེ་ལས་རྣམ་གཞག་དེ་རྗེས་སུ་དཔོག་པའི་གཏན་ཚིགས་དེ་སྟེ་ལས་ཁྱད་པར་དཔོག་པའི་རྗེས་དཔག་མིན་པའི་

theory is about unobservable entities, or about observable but unobserved entities, makes no difference – the logic of the situation is the same in both cases. Of course, showing that the underdetermination argument is just a version of the problem of induction does not mean that it can be ignored. For there is little consensus on how the problem of induction should be tackled, as we saw in Chapter 2. But it does mean that there is no *special* difficulty about unobservable entities. Therefore the anti-realist position is ultimately arbitrary, say the realists. Whatever problems there are in understanding how science can give us knowledge of atoms and electrons are equally problems for understanding how science can give us knowledge of ordinary, medium-sized objects.



དོན་ཅམ་རེད། རྣམ་གཞག་དེ་མཐོང་རུང་མིན་པའི་ངོ་བོ་དང་འབྲེལ་ཡང་རུང་། དོན་ལ་མཐོང་རུང་ཡིན་ཡང་ད་བར་  
མཐོང་མེད་པའི་ངོ་བོ་དང་འབྲེལ་བ་ཡིན་རུང་། དེས་ནི་དོན་ལ་ཁྱད་པར་གང་ཡང་མི་བཟོ་སྟེ། དེ་ལྟའི་གནས་སྐབས་གཉིས་  
ཀའི་ནང་སྤར་གྱི་རིགས་པ་མགོ་མཚུངས་སུ་བབས་པའི་ཕྱིར། དེ་ལྟ་ནའང་ངེས་པ་འདྲིན་མི་ཐུབ་པའི་ལྷན་ཀ་དེ་ཁྱད་པར་  
ལས་སྡུ་དཔོག་པའི་གཏན་ཚིགས་འདྲིན་ལུགས་དང་སྡེལ་བའི་དཀའ་རྙོག་གི་རྣམ་འགྲུབ་ཅམ་ཞིག་ཏུ་བསྟན་པས་ལྷན་ཀ་  
དེ་སྤང་མེད་ཏུ་བསྐྱར་རུང་བར་མཚོན་པ་མིན། ང་ཚོས་ལེ་ཚན་གཉིས་པར་མཐོང་བ་བཞིན་ཁྱད་པར་ལས་སྡུ་དཔོག་པའི་  
གཏན་ཚིགས་དང་འབྲེལ་བའི་དཀའ་རྙོག་དེ་ཇི་ལྟར་ལེལ་དགོས་མིན་ཐད་མང་མོས་ཀྱི་འདོད་པ་ཉ་ཅང་ཉུང་ཉུང་ཡིན། འོ་  
ན་འདིས་གང་བསྟན་པ་ནི་སྤར་གྱི་དཀའ་རྙོག་དེ་དག་མཐོང་རུང་མིན་པའི་ངོ་བོའི་ཐུན་མོང་མིན་པའི་དཀའ་རྙོག་ཅིག་མིན་  
པར་བསྟན་པ་རེད། དེས་ན་ཕྱི་དངོས་འགོག་རྒྱལ་བ་རྣམས་ཀྱི་ལངས་ཕྱོགས་དེ་མཐར་གཏུགས་ན་བྱུང་རྒྱལ་གྱི་ལངས་ཕྱོགས་  
ཅམ་ཞིག་ཡིན་པར་བྱི་དངོས་སྣ་བས་བརྗོད་པ་རེད། དེས་ན་ཚན་རིག་གིས་ང་ཚོར་རྒྱལ་ཕྱོག་རྒྱལ་སྐོར་གྱི་གོ་  
རྟོགས་ཇི་ལྟར་བསྐྱེད་ཚུལ་ཐད་རྒྱུས་ལོན་བྱ་རྒྱུར་འཕྲད་པའི་དཀའ་ཁག་གང་མཆིས་པ་དེ་ཉིད། ཚན་རིག་གིས་ང་ཚོར་རྒྱན་  
ལྷན་གྱི་ཆ་ཚད་འབྲིང་བའི་དངོས་པོའི་རྟོར་གྱི་གོ་རྟོགས་ཇི་ལྟར་སྐྱེད་ཚུལ་རྒྱུས་ལོན་བྱེད་པར་འཕྲད་པའི་དཀའ་ཁག་གྱང་  
ཡིན་ནོ།།

# Chapter 5

## Scientific change and scientific revolutions

Scientific ideas change fast. Pick virtually any scientific discipline you like, and you can be sure that the prevalent theories in that discipline will be very different from those of 50 years ago, and extremely different from those of 100 years ago. Compared with other areas of intellectual endeavour such as philosophy and the arts, science is a rapidly changing activity. A number of interesting philosophical questions centre on the issue of scientific change. Is there a discernible pattern to the way scientific ideas change over time? When scientists abandon their existing theory in favour of a new one, how should we explain this? Are later scientific theories objectively better than earlier ones? Or does the concept of objectivity make sense at all?

Most modern discussion of these questions takes off from the work of the late Thomas Kuhn, an American historian and philosopher of science. In 1963 Kuhn published a book called *The Structure of Scientific Revolutions*, unquestionably the most influential work of philosophy of science in the last 50 years. The impact of Kuhn's ideas has also been felt in other academic disciplines such as sociology and anthropology, and in the general intellectual culture at large. (*The Guardian* newspaper included *The Structure of Scientific Revolutions* in its list of the 100 most influential books of the 20th century.) In order to understand why Kuhn's ideas caused

# ལེ་ཚན། ༥

## ཚན་རིག་གི་འགྲུར་བ་དང་། ཚན་རིག་གི་གསར་བཅེ།

ཚན་རིག་གི་ལྷ་ཚུལ་རྣམས་ལྟར་བར་འགྲུར་གྱི་ཡོད། རྒྱུ་ལྷན་རང་འདོད་བཞིན་ཚན་རིག་གི་སྡེ་ཚན་གང་ཡང་རུང་བ་ཞིག་བདམས་ནས་ལྷོས་དང་། སྡེ་ཚན་དེའི་ནང་གི་དར་སྲིལ་ཆེ་བའི་རྣམ་གཞག་རྣམས་ལོ་ངོ་ ༥༠ ལོ་བུ་གི་རྣམ་གཞག་དག་དང་ཉ་ཅང་མི་འདྲ་བ་དང་། ལོ་ངོ་ ༡༠༠ སྡོན་གྱི་རྣམ་གཞག་དང་བསྟར་ན་ཤིན་ཏུ་མི་འདྲ་བ་ཡིན་པ་ཐག་གིས་ཚོད། ལྷ་སྲུབ་རིག་པ་དང་སྐྱེ་ཚུལ་རིག་པ་ལྷ་སྲུབ་རིག་གནས་ཀྱི་བྱ་གཞག་གཞན་དང་བསྟར་ན་ཚན་རིག་དེ་ཉ་ཅང་མཚོན་པ་ལྟར་འགྲུར་བཞིན་པའི་བྱ་གཞག་ཅིག་ཡིན་ཞིང་། ལྷ་སྲུབ་རིག་པའི་ནང་གི་ཉམས་མཚར་བའི་དྲི་བ་མང་པོ་ཞིག་ཚན་རིག་གི་འགྲུར་བའི་གནད་དོན་དང་འབྲེལ་བ་ཡོད། དེ་ནི་དཔེར་ན། ཏུས་ཀྱི་རྒྱུན་ཐག་ཤོད་ཚན་རིག་གི་ལྷ་ཚུལ་ལ་འགྲུར་བ་འགྲོ་ཕྱོགས་དེར་ངོས་འཛིན་གྲུབ་པའི་འགྲོས་རིམ་ངེས་གཏན་ཞིག་ཡོད་དམ། ཚན་རིག་པས་ད་ཡོད་རྣམ་གཞག་ཅིག་དོར་བའི་ལུས་ཏུ་རྣམ་གཞག་གསར་བ་དང་རུ་ལེན་པ་དེར་ང་ཚོས་རྣམ་བཤད་ཇི་ལྟར་བྱ་དགོས་མཁམ། ཚན་རིག་གི་རྣམ་གཞག་སྲ་མ་དག་ལ་ལྷོས་ཏེ་སྡེ་རྣམས་གཞིའི་གནས་ལུགས་འབྲེལ་ཚུལ་གྱི་ཆ་ནས་ལེགས་པ་ཡིན་པར་ངེས་མཁམ། ཡང་ན་གཞིའི་གནས་ལུགས་ཤིག་ཡོད་པར་ལྷ་བའི་རིག་པ་དེ་གཞི་རྩ་ནས་དོན་སྣང་ཡོད་པ་ཞིག་ཡིན་ནམ། ལྷ་སྲུབ་ཡིན།

དེ་བའདི་དག་དང་འབྲེལ་བའི་དེང་རུས་ཀྱི་བཤོ་སྤོང་སལ་ཆེ་བ་སྐྱེ་ཞབས་ཐོ་མ་སི་ཁུན་འདས་པོ་དེའི་བརྒྱམས་ཚོས་ལས་མཆེད་པ་ཤ་སྟག་ཡིན། རྒྱུ་ལྷན་རིག་གི་ལྷ་སྲུབ་སྐྱེ་བ་དང་ལོ་རྒྱུས་སྐྱེ་བ་གཉིས་སྡོགས་ཡིན་པའི་ཨ་རི་བ་ཞིག་རེད། ༡༩༦༩ ལོར་ཁུན་གྱིས་“ཚན་རིག་གི་གསར་བཅེའི་བཀོད་པ”་ཞེས་པའི་དེབ་ཅིག་པར་སྐྱུར་བྱས་ཤིང་། དེ་ནི་ཐེ་ཚོམ་མེད་པར་འདས་པའི་ལོ་གངས་ ༥༠ ལོ་ཚན་རིག་གི་ལྷ་སྲུབ་དང་འབྲེལ་བའི་དཔེ་དེབ་ཤུགས་རྒྱུན་ཆེ་ཤོས་དེ་རེད། ཁུན་གྱི་ལྷ་ཚུལ་གྱི་ཤུགས་རྒྱུན་དེ་སྤྱི་ཚོགས་རིག་པ་དང་མི་རིགས་རིག་པ་ལྷ་སྲུབ་ཤེས་ཡོན་གྱི་སྡེ་ཚན་གཞན་ལ་འང་ཐེབས་ལ། དེར་མ་ཟད་ཁུན་ཆེ་ས་ནས་རིག་གནས་ཀྱི་རིག་གཞུང་སྤྱི་ལའང་ཐེབས་ཡོད། (ལྟར་ཁྱིམ་ཡན་ཆགས་ཤོག་གིས་བསྟར་བའི་ཏུས་རབས་ཉེ་ཤུའི་ཤུགས་རྒྱུན་ཆེ་ཤོས་ཀྱི་དཔེ་དེབ་ ༡༠༠ ཡི་ཐོ་གཞུང་ནང་“ཚན་རིག་གི་གསར་བཅེའི་བཀོད་པ”་དེ་བསྐྲུན་ཡོད།) ཁུན་གྱི་ལྷ་ཚུལ་རྣམས་ཀྱིས་འགྲུལ་ཤུགས་ཆེན་པོ་དེ་འདྲ་ཞིག་བསྐྲུན་པའི་རྒྱ་མཚན་ཤེས་པ་ལ་ཐོག་མར་ཁོང་གི་དཔེ་དེབ་

such a stir, we need to look briefly at the state of philosophy of science prior to the publication of his book.

## Logical positivist philosophy of science

The dominant philosophical movement in the English-speaking world in the post-war period was *logical positivism*. The original logical positivists were a loosely knit group of philosophers and scientists who met in Vienna in the 1920s and early 1930s, under the leadership of Moritz Schlick. (Carl Hempel, whom we met in Chapter 3, was closely associated with the positivists, as was Karl Popper.) Fleeing persecution by the Nazis, most of the positivists emigrated to the United States, where they and their followers exerted a powerful influence on academic philosophy until about the mid-1960s, by which time the movement had begun to disintegrate.

Philosophy of Science

The logical positivists had a very high regard for the natural sciences, and also for mathematics and logic. The early years of the 20th century witnessed exciting scientific advances, particularly in physics, which impressed the positivists tremendously. One of their aims was to make philosophy itself more 'scientific', in the hope that this would allow similar advances to be made in philosophy. What particularly impressed the positivists about science was its apparent objectivity. Unlike in other fields, where much turned on the subjective opinion of enquirers, scientific questions could be settled in a fully objective way, they believed. Techniques such as experimental testing allowed a scientist to compare his theory directly with the facts, and thus reach an informed, unbiased decision about the theory's merits. Science for the positivists was thus a paradigmatically rational activity, the surest route to the truth that there is.

Despite the high esteem in which they held science, the positivists paid little attention to the history of science. Indeed, they believed that philosophers had little to learn from studying history of

མ་ཐོན་ཐོན་དུ་ཚན་རིག་གི་ལྷ་སྐབས་རིག་པའི་གནས་བབས་ལ་ང་ཚོས་ངེས་པར་དུ་འབྲུག་ཙམ་རྒྱས་ལོན་བྱ་དགོས།

### གཤམ་ཚིགས་བདེན་དངོས་རིང་ལུགས་པའི་ཚན་རིག་གི་ལྷ་སྐབས་

དམག་ཚེན་གྱི་མཚུགས་སུ་དབྱིན་སྐད་རྒྱག་སའི་ཡུལ་ཡུང་ནང་དར་སྲོལ་ཆེ་བའི་ལྷ་སྐབས་ཀྱི་ལངས་ཕྱོགས་དེ་ནི་གཤམ་ཚིགས་བདེན་དངོས་རིང་ལུགས་དེ་རེད། དེ་ཡང་གཤམ་ཚིགས་བདེན་དངོས་རིང་ལུགས་པ་ཐོག་མ་རྣམས་ནི་མོ་རི་རི་ཉི་ལིག་གི་དབུ་འཁྲིད་འོག་སྤེལ་ལ་ན་རུ་ཕྱི་ལོ་ ༡༩༣༠ ཡི་ལོ་རབས་དང་ ༡༩༣༠ ཡི་ལོ་རབས་ཀྱི་འགོ་སྟོན་དུ་ཡང་ཡང་ལྷན་འདྲེས་བྱས་པའི་ལྷ་སྐབས་སྐབས་དང་ཚན་རིག་པའི་ཚོ་ལག་སྟོན་པོ་ཞིག་ཡོད་པ་དེའི་ཚོགས་མི་དེ་འདྲ་ཡིན། (ང་ཚོར་ལོ་ཚན་ ༩ པར་སྤང་བའི་ཁར་ལི་ཉེ་མ་པེལ་ཁོང་བདེན་དངོས་སྐབས་རྣམས་དང་འབྲེལ་ཐག་ཉེ་ཞིང་། ལྷལ་པོ་པར་ཡང་དེ་བཞིན་ཡིན།) ལྷ་སྐབས་འདི་དང་འདྲི་བའི་སྐབས་སྐབས་ལས་ཐར་ཕྱིར་དུ་བདེན་དངོས་སྐབས་བ་པལ་མོ་ཆེས་ཨ་རིར་ཡུལ་གྱར་དུ་ཕྱིན་ལ། དར་ཁོ་ཚོ་དང་ཁོ་ཚོའི་རྗེས་འབྲང་བ་རྣམས་ཀྱིས་ ༡༩༦༠ ཡི་ལོ་རབས་ཀྱི་དབྱིལ་ཙམ་བར་གཙུག་ལག་སློབ་སྦྲིད་གི་ལྷ་སྐབས་རིག་པའི་བྱ་གཞག་ལ་ལུགས་རྒྱུ་རྒྱུ་བའི་ཆེ་བཞག་ཡོད། དེ་ནས་རིམ་གྱིས་ཁོང་ཚོའི་ལས་འགུལ་དེ་ཉམས་འགོ་རྒྱགས། སྐབས་ལྷན་ཚིགས་བདེན་དངོས་རིང་ལུགས་པ་རྣམས་ཀྱིས་རང་བྱུང་ཚན་རིག་དང་། ཚེས་གྲངས་རིག་པ། གཤམ་ཚིགས་རིག་པ་བཅས་ལ་ཏ་ཅང་ཅི་མཐོང་ཆེན་པོ་འདོན་ལ། བྱེ་བྲག་ཏུ་དུས་རབས་ ༣༠ ཡི་འགོ་སྟོན་གྱི་ལོ་དུས་རྣམས་སུ་ཚན་རིག་སྦྱིད་དང་བྱད་པར་དངོས་ཁམས་རིག་པར་ཡིད་དབང་འགྲུགས་པའི་ཡར་དར་ཐོན་ཆེ་བྱུང་ཞིང་། དེ་དག་གིས་བདེན་དངོས་སྐབས་རྣམས་ཀྱི་ཡིད་དབང་རྣལ་པར་ཕྱོགས་ཡོད།

ལྷ་སྐབས་རིག་པར་ཡང་ཡར་དར་གྱི་འགྱུར་བ་གཅིག་མཚུངས་དེ་འདྲ་འདྲེན་པའི་རེ་བ་བཅངས་ཏེ་ལྷ་སྐབས་རིག་པ་དེ་ཉིད་ཚན་རིག་དང་མཐུན་པར་བསྐྱར་རྒྱ་དེ་ཁོ་ཚོའི་དམིགས་ཡུལ་དུ་བསྐྱར། དེ་ཡང་ཚན་རིག་དང་འབྲེལ་བའི་གནད་དོན་གང་ཞིག་གིས་ཁོ་ཚོའི་སེམས་ལ་བག་ཆགས་ཆེན་པོ་བཞག་ཡོད་ཅེ་ན། དེ་ནི་གཞིའི་གནས་ལུགས་ལ་མཐུན་གཅིག་ཏུ་རག་ལས་པའི་ཚན་རིག་གི་རང་གཤིས་དེ་ཡིན། ཤེས་ཡོན་གྱི་སྤེ་ཚན་གཞན་རྣམས་སུ་དེ་ཅང་པའི་བསམ་ཚུལ་གྱི་བསེས་ལྟ་ལ་ཏ་ཅང་བརྟེན་པ་དང་མི་འདྲ་བར་ཚན་རིག་ནང་སྐབས་འབྲེལ་གྱི་དེ་བ་རྣམས་གཞིའི་གནས་ལུགས་ཁེར་མར་གཏུགས་ཏེ་དབྱིས་ཕྱིན་པར་ཐག་གཅོད་བྱེད་ཐུབ་པར་ཁོ་ཚོས་ཡིད་ཆེས་བྱས། བརྟུག་དབྱེད་ཀྱི་དངོས་བཤེར་བྱ་བ་ལྷ་སྐབས་ཐབས་ཚུལ་ལ་བརྟེན་ནས་ཚན་རིག་པས་རང་གི་རྣམ་གཞག་རྣམས་ཐད་ཀར་ཡུལ་གྱི་གནས་ཚོད་ལ་བདེན་པ་བརྟེན་བས། སྐབས་འབྲེལ་རྣམ་གཞག་གང་ཡིན་གྱི་དགོ་མཚན་ཐད་ཕྱོགས་རིས་སྤངས་ཤིང་རྒྱས་ཚོད་ཐིག་པའི་ཐག་གཅོད་བྱེད་ཐུབ་པར་འདོད། དེས་ན་བདེན་དངོས་སྐབས་རྣམས་ཀྱི་དོར་ཚན་རིག་ནི་གཞི་རྒྱུ་ལྷ་སྐབས་ཀྱི་ཚན་རིག་སྐབས་ལྷན་པའི་བྱ་གཞག་ཅིག་ཡིན་ཞིང་། གང་ཞིག་ལ་བརྟེན་ན་བདེན་དོན་ལ་སོན་པར་ཆེས་ངེས་པའི་ལམ་བུ་ཡིན་པར་ཡིད་ཆེས་བྱས།

བདེན་དངོས་སྐབས་ཚན་རིག་ལ་ཅི་མཐོང་ཏ་ཅང་ཆེན་པོ་དེ་འདྲ་བྱས་མིན་ལ་མ་ལྟོས་པར་ཁོ་ཚོས་ཚན་རིག་གི་བྱུང་རབས་ལོ་རྒྱུས་ལ་དོ་སྣང་ཏ་ལམ་བྱས་ཟེད། ཚན་རིག་གི་བྱུང་རབས་ལ་ཉམས་ཞིབ་བྱས་པས་ལྷ་སྐབས་སྐབས་སློབ་སྦྲིད་ཐོབ་རྒྱ་ཆེར་མེད་པར་ཁོ་ཚོས་ཡིད་ཆེས་བྱས། དེའི་རྒྱ་མཚན་གཅོད་པོ་ནི་ཁོ་ཚོས་གསར་རྟེན་གྱི་སྐབས་འབྲེལ་དང་།

science. This was primarily because they drew a sharp distinction between what they called the ‘context of discovery’ and the ‘context of justification’. The context of discovery refers to the actual historical process by which a scientist arrives at a given theory. The context of justification refers to the means by which the scientist tries to justify his theory once it is already there – which includes testing the theory, searching for relevant evidence, and so on. The positivists believed that the former was a subjective, psychological process that wasn’t governed by precise rules, while the latter was an objective matter of logic. Philosophers of science should confine themselves to studying the latter, they argued.

An example can help make this idea clearer. In 1865 the Belgian scientist Kekule discovered that the benzene molecule has a hexagonal structure. Apparently, he hit on the hypothesis of a hexagonal structure for benzene after a dream in which he saw a snake trying to bite its own tail (Figure 11). Of course, Kekule then had to test his hypothesis scientifically, which he did. This is an extreme example, but it shows that scientific hypotheses can be arrived at in the most unlikely of ways – they are not always the product of careful, systematic thought. The positivists would argue that it makes no difference how a hypothesis is arrived at initially. What matters is how it is tested once it is already there – for it is this that makes science a rational activity. How Kekule first arrived at his hypothesis was immaterial; what mattered was how he justified it.

This sharp distinction between discovery and justification, and the belief that the former is ‘subjective’ and ‘psychological’ while the latter is not, explains why the positivists’ approach to philosophy of science was so ahistorical. For the actual historical process by which scientific ideas change and develop lies squarely in the context of discovery, not the context of justification. That process might be of interest to historians or psychologists, but had nothing to teach philosophers of science, according to the positivists.

‘དག་སྐྱེལ་གྱི་སྐྱབས་འབྲེལ་གཉིས་དབར་ཞིབ་ཆ་བྱེས་པས་ཡིན། གསར་རྟེན་གྱི་སྐྱབས་འབྲེལ་ཞེས་པ་ཚན་རིག་པས་རྣམ་གཞག་ག་གཤམ་ཞིག་ལ་རི་ལྟར་སྐྱེལ་བ་ལྟར་ལྟར་ལྟར་གྱི་ལོ་རྒྱུས་ཀྱི་རྒྱུ་རྐྱེན་དངོས་ལ་གོ་ཞིང་། དེ་ལས་གཞན་དག་སྐྱེལ་གྱི་སྐྱབས་འབྲེལ་ནི་ཚན་རིག་པ་ཞིག་གིས་གང་བཅུགས་ཟེན་པའི་རྣམ་གཞག་དེར་ཚན་རིག་པ་དེས་ད་གཞོན་བཅའ་པའི་དག་སྐྱེལ་གྱི་རྒྱུ་རྐྱེན་དེ་ལ་གོ་བ་སྟེ། རྣམ་གཞག་དེར་དངོས་བཤེར་བྱེད་པ་དང་། དེར་དཔང་རྟགས་འཚོལ་བ་ལ་སོགས་པའི་བྱ་བ་རྣམས་དེར་འདུས་པ་རེད། དེ་ལས་སྤྱི་མོ་ནི་ཡུལ་ཅན་གྱི་རང་གཤིས་དང་ནང་བསམ་པའི་རྒྱུ་རྐྱེན་ལ་གཞོགས་པས་དེར་གནད་ཐིག་པའི་ཁྲིམས་གཞི་གང་གིས་ཀྱང་བཅེད་དུ་མེད་ལ། འོན་ཀྱང་བྱི་མ་ནི་གཏན་ཚིགས་ཀྱིས་གཞུགས་ཏུ་ཡོད་པའི་གནད་དོན་ཞིག་ཡིན་ཞེས་བདེན་དངོས་སྐྱབས་རྣམས་འདོད། དེས་ན་ཚན་རིག་གི་ལྷ་སྐབས་རྒྱ་བ་རྣམས་ཀྱིས་བྱི་མ་འབབ་ཞིག་ལ་སྐྱོབ་གཉེར་བྱ་རིགས་སོ་ཞེས་ཁོ་ཚོས་བཅུད།

གོང་གསལ་གྱི་ལྷ་སྐབས་དེ་དཔེ་མཚོན་ཞིག་གི་སྐོ་ནས་གསལ་སྟོན་བྱ་བ། དེ་ཡང་སྟེན་རིན་འདུས་རྒྱལ་གྱི་ཟུར་དུག་ཅན་གྱི་བཀོད་པ་དེ་ ༡༤༥ བྱང་སྟེལ་འཇམ་ཡུལ་གྱི་ཚན་རིག་པ་གེ་ཀུ་ལེ་ལ་ཐོག་མར་རྟེན་རྟོགས་བྱུང་ཡོད། ཁོང་གི་མི་མཉམ་ནང་རྒྱལ་ཞིག་གིས་རང་གི་མཇུག་སྟེ་རང་ཉིད་ཀྱིས་ཟུར་བས་བྱེད་པ་ཞིག་མིས་པའི་རྗེས་སུ་ཁོང་གིས་སྟེན་རིན་འདུས་རྒྱལ་ལ་ཟུར་དུག་ཡོད་པའི་ཚོང་ཚེས་བྱ་རྒྱུའི་བསམ་སྟོན་འཁོར་བ་རེད།(དཔེ་རིས་ ༡༡) ཚོང་ཚེས་གང་བྱས་པ་དེར་ཚན་རིག་གི་ལམ་ནས་དངོས་བཤེར་བཟག་དང་བྱེད་ཡོས་དགོས་པ་བཞིན། ཁོང་གིས་ཀྱང་དེ་ལྟར་བཟགས་ཡོད། དཔེ་མཚོན་འདི་ཉེ་ཅང་མཐར་ལུང་བའི་དཔེ་མཚོན་ཞིག་ཡིན་མོད། འོན་ཀྱང་དེས་ནི་ཚན་རིག་པ་རྣམས་དུས་རྟག་ཏུ་གཟབ་ནན་དང་གུང་འགྲིག་པོའི་རང་ཚོང་ཚེས་བརྒྱབ་པར་མ་དེས་པར། སྐབས་འདྲ་ཅང་རེ་བཞེད་པའི་གནས་སྟངས་འོག་དེ་ལྟར་འབྱུང་ཚོགས་བསྟན་པ་རེད། དེས་ན་ཐོག་མར་ཚོང་ཚེས་དེ་རི་ལྟར་རྒྱག་པའི་ཚུལ་དེ་གནད་འགག་མི་ཆེ་བར། ཚོང་ཚེས་བརྒྱབ་ཟེན་པའི་འོག་ཏུ་དེར་དངོས་བཤེར་བཟག་དང་བྱེད་བྱ་རྒྱུ་དེ་གནད་ཆེ་སྟེ། དེ་ཉིད་ཀྱི་མཐུས་ཚན་རིག་དེ་རིགས་ལམ་གྱི་བྱ་གཞག་ཅིག་ཏུ་འཇོག་པའི་ཕྱིར་ཞེས་བདེན་དངོས་སྐྱབས་རྣམས་བཞུལ་ལན་བྱེད། དེས་ན་གེ་ཀུ་ལེ་ཁོང་གིས་ཚོང་ཚེས་དེ་འདྲ་ཞིག་ཐོག་མར་རི་ལྟར་བྱེད་ཚུལ་དེ་མི་གཙོ་བར། དེར་ཁོང་གིས་དག་སྐྱེལ་རི་ལྟར་བྱེད་པ་ནི་གཙོ་ཆེ་བ་ཡིན།

གསར་རྟེན་དང་དག་སྐྱེལ་དབར་གྱི་ཞིབ་ཆ་དེ་དང་། དེ་གཉིས་ལས་སྤྱི་མོ་ལྟར་ལ་སྐྱོབ་པ་ཅན་དང་སེམས་ཁམས་ཀྱི་རང་བཞིན་ཡིན་ལ། བྱི་མ་དེ་ལྟར་མིན་པར་ཡིད་ཆེས་པ་འདིས་བདེན་དངོས་སྐྱབས་རྣམས་ཚན་རིག་གི་ལྷ་སྐབས་ལ་འཇུག་སྐབས་བྱུང་རབས་ལོ་རྒྱུས་དང་མ་འདྲེས་པར་འཇུག་པའི་རྒྱ་མཚན་རྣམས་བཤད་བྱེད། ཚན་རིག་གི་ལྷ་སྐབས་རྣམས་འཇུག་ཞིང་འཕེལ་བའི་ལོ་རྒྱུས་ཀྱི་རྒྱུ་རྐྱེན་དེ་གསར་རྟེན་གྱི་སྐྱབས་འབྲེལ་དུ་ལེགས་པར་གཏོགས་ཀྱི། དག་སྐྱེལ་གྱི་སྐྱབས་འབྲེལ་དུ་མི་གཏོགས། དེས་ན་བྱུང་རབས་ཀྱི་རྒྱུ་རྐྱེན་དེར་ལོ་རྒྱུས་སྐྱབས་རྣམས་སམ་ཡང་ན་སེམས་ཁམས་རིག་པ་བ་རྣམས་ཀྱི་དོ་སྣང་བྱ་གཞིར་འོས་ཀྱང་། ཚན་རིག་གི་ལྷ་སྐབས་སྐྱབས་རྣམས་ལ་རྒྱུ་རྐྱེན་དེ་སྐྱབས་པས་སྐོར་བྱེད་འཕྲོད་འོག་དུ་མེད་དོ་ཞེས་བདེན་དངོས་སྐྱབས་འདོད།

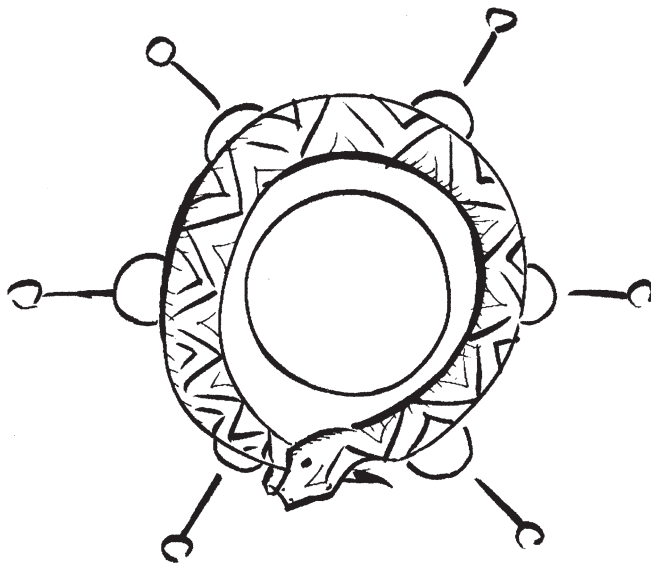

11. Kekule arrived at the hypothesis of the hexagonal structure of benzene after a dream in which he saw a snake trying to bite its own tail.

Another important theme in positivist philosophy of science was the distinction between theories and observational facts; this is related to the observable/unobservable distinction discussed in the previous chapter. The positivists believed that disputes between rival scientific theories could be solved in a perfectly objective way – by comparing the theories directly with the ‘neutral’ observational facts, which all parties could accept. The positivists disagreed between themselves about how exactly this set of neutral facts should be characterized, but they were adamant that it existed. Without a clear distinction between theories and observational facts, the rationality and objectivity of science would be compromised, and the positivists were resolute in their belief that science was rational and objective.



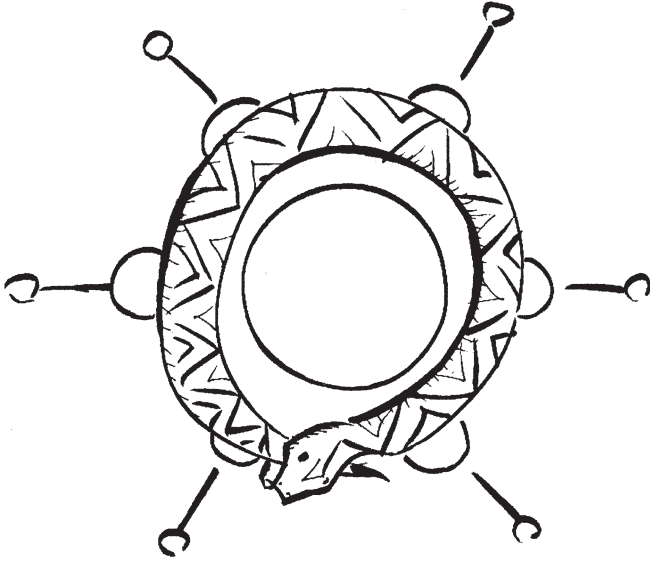

༡༡ གེ་ཀུ་ལའི་མི་ལམ་ནང་རྒྱལ་ཞིག་གི་མ་རང་གི་མཇུག་ལྗེ་རང་ཉིད་ཀྱི་མ་ཐ་ཐང་ལྱེད་པ་མི་མ་པའི་མེས་ལྷན་ཅིན་  
འབྲས་རྩལ་གྱི་བཀོད་པར་བྱས་བྱུག་ཡོད་པའི་ཚོད་ཚིན་རྒྱག་རྒྱུའི་བསམ་སྒྲིག་འཁོར་བ་རེད།

བདེན་དངོས་སྐྱབས་ལའོད་པའི་ཚོན་རིག་གི་ལྷ་གྲུབ་ཀྱི་གནད་དོན་གལ་ཆེན་གཞན་ཞིག་ནི་རྣམ་གཞག་དང་མཐོང་དོན་གྱི་  
དངོས་དོན་དབར་གྱི་ཁྱད་པར་དེ་རེད། འདི་ནི་ལེ་ཚོན་སྔ་མའི་ནང་གི་མཐོང་རུང་དང་མཐོང་རུང་མིན་པའི་ཁྱད་པར་དང་  
འབྲེལ་བ་ཡོད། དེ་ལ་བདེན་དངོས་སྐྱབས་བརྒྱུ་ལེན་ལྟར་ན། འགལ་སྐྱར་གྱུར་པའི་ཚོན་རིག་གི་རྣམ་གཞག་པན་ཚུན་དབར་གྱི་  
ཚོད་རྟོག་རྣམས་ལུལ་ཅན་གྱི་སྣང་མེད་པར་མཐའ་གཅིག་དུ་གཞིའི་གནས་ལུགས་ཁོ་ནས་བསལ་བྱུང་བ་སྟེ། རྣམས་འབྲེལ་  
གྱི་རྣམ་གཞག་དེ་ཉིད་ཤོག་ཁག་ཚང་མས་ཁས་སྲུངས་པའི་མཐོང་དོན་གྱི་དངོས་དོན་བར་མ་རྣམས་དང་དངོས་སུ་བསྐྱར་  
བའི་སློ་ནས་སེལ་བྱུང་པར་འདོད། འདིར་དངོས་དོན་བར་མའི་ངེས་བཟུང་གི་མཚན་ཉིད་འཛོག་ཚུལ་ཐང་བདེན་དངོས་  
སྐྱབས་ནང་པན་ཚུན་མི་མཐུན་ཡང་། དེ་ལྟའི་མཚན་ཉིད་ཅིག་ཡོད་པར་ནི་ནན་གྱིས་མཐའ་སྐྱེལ་བྱེད། དེ་ནི་མཐོང་དོན་གྱི་  
དངོས་དོན་དང་རྣམ་གཞག་དབར་ཁྱད་པར་གསལ་པོ་ཞིག་མ་བྱེད་ན་ཚོན་རིག་དེ་ཉིད་རིགས་པ་དང་མཐུན་པ་དང་གཞིའི་  
དངོས་པོ་དང་མཐུན་ལུགས་བཤད་པ་གཉིས་འཐད་ལྡན་དུ་ཁས་སྲུང་རྒྱ་དུ་ཀའའ་བར་འགྱུར་བས་ཡིན། འོན་ཀྱང་བདེན་དངོས་  
སྐྱབས་རྣམས་ནི་ཚོན་རིག་ལ་ཤོང་གསལ་ཁྱད་ཚོས་གཉིས་པོ་ལྡན་པར་ཡིད་ཆེས་བརྟན་པོར་གནས།

## The structure of scientific revolutions

Kuhn was a historian of science by training, and firmly believed that philosophers had much to learn from studying the history of science. Insufficient attention to the history of science had led the positivists to form an inaccurate and naïve picture of the scientific enterprise, he maintained. As the title of his book indicates, Kuhn was especially interested in scientific revolutions – periods of great upheaval when existing scientific ideas are replaced with radically new ones. Examples of scientific revolutions are the Copernican revolution in astronomy, the Einsteinian revolution in physics, and the Darwinian revolution in biology. Each of these revolutions led to a fundamental change in the scientific world-view – the overthrow of an existing set of ideas by a completely different set.

Of course, scientific revolutions happen relatively infrequently – most of the time any given science is not in a state of revolution. Kuhn coined the term ‘normal science’ to describe the ordinary day-to-day activities that scientists engage in when their discipline is not undergoing revolutionary change. Central to Kuhn’s account of normal science is the concept of a *paradigm*. A paradigm consists of two main components: firstly, a set of fundamental theoretical assumptions that all members of a scientific community accept at a given time; secondly, a set of ‘exemplars’ or particular scientific problems that have been solved by means of those theoretical assumptions, and that appear in the textbooks of the discipline in question. But a paradigm is more than just a theory (though Kuhn sometimes uses the words interchangeably). When scientists share a paradigm they do not just agree on certain scientific propositions, they agree also on how future scientific research in their field should proceed, on which problems are the pertinent ones to tackle, on what the appropriate methods for solving those problems are, on what an acceptable solution of the problems would look like, and so on. In short, a paradigm is an entire scientific outlook – a constellation of shared assumptions, beliefs, and values that unite a scientific community and allow normal science to take place.

# ཚན་རིག་གི་གསར་བཞེད་བཀོད་པ།

ཤེས་ཡོན་སྒྲིབ་བརྗེས་ཀྱི་ཚན་རིག་ཁྲིམ་ལོ་རྒྱུས་སྐོར་བཞིག་ཡིན་ཞིང་། ལྷ་སྐབས་བཟུང་བ་དག་གིས་ཚན་རིག་གི་བྱུང་རབས་ལ་  
 ཉམས་ཞིབ་བྱས་ན་ཏུ་ཅང་སྒོ་སྒྲིབ་མང་པོ་འཛོལ་བྱུང་པར་ཡིད་ཆེས་བརྟན་པོ་རྟེན་མཁན་ཞིག་ཡིན། ཁོང་ལྟར་ན། ཚན་རིག་  
 གི་བྱུང་རབས་མདུན་དོ་སྣང་རྒྱུས་ལོན་མ་འདང་བའི་རྒྱུ་རྒྱུས་ཚན་རིག་གི་བྱ་གཞག་སྐོར་གྱི་བདེན་དངོས་སྐོར་བའི་འཆར་  
 སྣང་དེ་འབྲུལ་བཞིག་དང་ཚོལ་རྒྱུ་ཞིག་ལས་མ་བྱུང་བ་རེད། ཁོང་གི་དཔེ་དེབ་ཀྱི་མིང་བྱང་ནས་མཚོན་པ་བཞིན་ཁྲུག་  
 རང་ཉིད་ཚན་རིག་གི་གསར་བཞེད་ལ་ལྷག་པར་སྐོར་བཟང་བཞིག་ཡིན། དེ་ལ་གསར་བཞེད་ཞེས་པ་ནི་དཔོན་གྱི་ཚན་རིག་གི་  
 ལྷ་ཚུལ་ཞིག་གི་ཚབ་ཏུ་ཏུ་ཅང་ཐ་དང་པའི་ལྷ་ཚུལ་གསར་བཞིག་དར་བའི་དུས་སྐབས་འབྲུག་ཆ་ཅན་ཞིག་ལ་ཟེར། དེ་ཡང་  
 རྒྱ་སྐད་རིག་པའི་ནང་གི་ཁོ་པར་ནི་འཕེལ་གསར་བཞེད་དང་། དངོས་ཁམས་རིག་པའི་ནང་གི་ཡ་ཡིན་སི་ཏེན་གྱི་གསར་བཞེད་  
 རྒྱ་དངོས་རིག་པའི་ནང་གི་ཏར་མེན་གྱི་གསར་བཞེད་ནམས་ནི་ཚན་རིག་གི་གསར་བཞེད་མཚན་གཞི་ཡིན། གསར་བཞེད་འདི་  
 དག་རེ་རེས་ཚན་རིག་གི་འཛིག་རྟེན་ལྷ་ཚུལ་ལ་རྒྱ་དང་གཞི་ནས་འགྱུར་བ་བཏང་ཡོད་དེ། ར་བ་ནས་ཐ་དང་པའི་ལྷ་སྐད་ཀྱི་  
 ཚོགས་ཤིག་གིས་དེ་སེན་ཆད་ཀྱི་ལྷ་ཚུལ་གྱི་ཚོགས་དེའི་གོ་དབང་ཅད་དེ་ཕྱོགས་པའི་ཕྱིར།

ཤེས་གསལ་བཞིན། ཚན་རིག་གི་གསར་བཞེད་ནམས་ལྷོས་འཛོག་གིས་འབྱུང་དགོན་པ་ཡིན་པས། ཚན་རིག་གི་མཚན་གཞི་  
 རྒྱ་བྲག་པ་གང་ཞིག་ཡིན་ཏུ་དེ་ཉིད་དུས་ཡུན་པས་ཆེ་བར་གསར་བཞེད་གནས་བབ་ཏུ་གནས་མེད་པ་རེད། དེས་ན་གསར་  
 བཞེད་འབྱུར་བ་མི་འབྱུང་བའི་དུས་སྐབས་དག་ཏུ་ཚན་རིག་པས་རང་གི་འཆར་ཅན་ཉིན་རེའི་ཚན་རིག་བྱ་གཞག་ལ་  
 ཞུགས་པའི་བྱེད་སྐོར་སེལ་བ་ནམས་འཆོར་དོ་སྣང་པའི་དོན་ཏུ་ཁྲུག་གིས་“རྒྱན་ལྷན་ཚན་རིག་”ཅེས་པའི་ཐ་སྲུང་གསར་བཟོ་  
 བྱས། ཁྲུག་གིས་འདོད་པའི་རྒྱན་ལྷན་ཚན་རིག་གི་འཛོག་བྱེད་ཀྱི་ལྷོ་སྐྱོད་དུ་གཞི་ཅའི་ལྷ་སྐད་ཀྱི་སྐོར་གྱི་གནས་དོན་དེ་  
 ཡོད་ལ། སྐོར་དེར་ནི་ལྷ་བ་ཆ་གཙོ་བོ་གཉིས་ཡོད་པ་སྟེ། དང་པོ་ནི་དུས་སྐབས་དེས་ཅན་དེ་དང་དེའི་ཚན་རིག་པའི་སྐྱི་ཚོགས་  
 ཀྱི་ཚོགས་མི་ཐམས་ཅད་ཀྱིས་ཐུན་མོང་དུ་ཁས་ལེན་པའི་རྒྱ་དང་གཞིའི་རྒྱལ་གཞག་གི་ཚོགས་ཤིག་ཡོད་པ་དེ་དང་། གཉིས་  
 པ་ནི་རྒྱལ་གཞག་དེ་དག་ལ་བརྟེན་ནས་བསལ་བའི་ཐུན་མོང་ཚན་རིག་གི་དཀར་ལྗོངས་ཀྱི་མཚན་གཞིའི་ཚོགས་ཏེ། དཀར་ལྗོངས་བྱེ་  
 བྲག་པ་དེས་ཅན་གྱི་ཚོགས་ཤིག་དེ་འདྲ་ཡོད་པ་དང་། དེ་དག་དུས་སྐབས་དེའི་འབྲེལ་ཡོད་སྟེ་ཚན་རིག་སྐོར་དེབ་ཡིག་ཆ་ལག་  
 ཏུ་འཁོད་ཡོད་པ་བཅས་ཡིན། དེ་ལྷ་ན་འདར་གཞི་ཅའི་ལྷ་སྐད་ཀྱི་སྐོར་ཞེས་པ་འདི་རྒྱལ་གཞག་བྱེ་བྲག་པ་ཅམ་ཞིག་མིན།  
 (དེ་ལྷ་ན་འདར་ཁྲུག་གིས་སྐབས་རེ་ཐ་སྲུང་དེ་གཉིས་པོ་ཡན་ཚུན་བཞེད་ཏུ་བའི་ཚུལ་དུ་བཀོལ་སྦྱོང་བྱས་ཡོད།) ཚན་རིག་པ་  
 རྒྱལ་གྱིས་གཞི་ཅའི་ལྷ་སྐད་ཀྱི་སྐོར་ཞིག་ཐུན་མོང་དུ་བརྟེན་པ་ན་ཚན་རིག་གི་ལྷ་ཚུལ་འཛུལ་ལ་ཡན་ཚུན་མོས་མཐུན་  
 བྱེད་པ་ཅམ་མིན་པར། མ་འོངས་པའི་ཚན་རིག་ཞིབ་འཇུག་བྱ་བ་རྒྱལ་ཚུལ་ལྷོ་སྐྱོར་དུ་བསྐྱེད་དགོས་མིན་དང་། དཀར་  
 ལྗོངས་དུ་མའི་ཁོང་ནས་བསལ་བར་འོས་པ་གང་ཞིག་ཡིན་མིན་དང་། དཀར་ལྗོངས་དེ་དག་སེལ་བར་འོས་འཚམས་ཀྱི་ཐབས་  
 ལམ་གང་བསྟེན་མིན། དཀར་ལྗོངས་གང་དེ་བསལ་བའི་གནས་བབས་སོ་སོའི་སྣང་ཚུལ་གང་འདྲ་ཞིག་ཏུ་འགྱུར་མིན་མད་  
 ལའང་ཐུན་མོང་གི་ལངས་ཕྱོགས་གཅིག་གྱུར་ཞིག་ཡོད་དགོས། དོན་བསྐྱེད་ཏེ་བཤད་ན། གཞི་ཅའི་ལྷ་སྐད་ཀྱི་སྐོར་ཞེས་པ་  
 བེ་ཆ་ཚོགས་པའི་ཚན་རིག་གི་ལྷ་སྐད་ཤིག་སྟེ། ཚན་རིག་པའི་ཚོགས་སྟེ་གང་ཞིག་ཕྱོགས་གཅིག་ཏུ་བསྐྱེད་པའི་སྐོར་ནས་  
 རྒྱན་ལྷན་ཚན་རིག་གི་བྱ་གཞག་ལས་དུ་སྐྱོངས་པར་བྱེད་པའི་ཐུན་མོང་གི་ཁས་ལེན་དང་། ཡིད་ཆེས། རིན་ཐང་སོགས་ཀྱི་དྲ་  
 ཚོགས་ཤིག་ཡིན།

What exactly does normal science involve? According to Kuhn it is primarily a matter of *puzzle-solving*. However successful a paradigm is, it will always encounter certain problems – phenomena that it cannot easily accommodate, mismatches between the theory’s predictions and the experimental facts, and so on. The job of the normal scientist is to try to eliminate these minor puzzles while making as few changes as possible to the paradigm. So normal science is a highly conservative activity – its practitioners are not trying to make any earth-shattering discoveries, but rather just to develop and extend the existing paradigm. In Kuhn’s words, ‘normal science does not aim at novelties of fact or theory, and when successful finds none’. Above all, Kuhn stressed that normal scientists are not trying to *test* the paradigm. On the contrary, they accept the paradigm unquestioningly, and conduct their research within the limits it sets. If a normal scientist gets an experimental result that conflicts with the paradigm, she will usually assume that her experimental technique is faulty, not that the paradigm is wrong. The paradigm itself is not negotiable.

Typically, a period of normal science lasts many decades, sometimes even centuries. During this time scientists gradually articulate the paradigm – fine-tuning it, filling in details, solving more and more puzzles, extending its range of application, and so on. But over time *anomalies* are discovered – phenomena that simply cannot be reconciled with the theoretical assumptions of the paradigm, however hard normal scientists try. When anomalies are few in number they tend to just get ignored. But as more and more anomalies accumulate, a burgeoning sense of crisis envelops the scientific community. Confidence in the existing paradigm breaks down, and the process of normal science temporarily grinds to a halt. This marks the beginning of a period of ‘revolutionary science’ as Kuhn calls it. During such periods, fundamental scientific ideas *are* up for grabs. A variety of alternatives to the old paradigm are proposed, and eventually a new paradigm becomes established. A generation or so is usually required before all members of the scientific community are won over to the new paradigm – an event

ལྷན་ལྷན་ཚན་རིག་གི་ལས་འགན་ཉག་ཉག་དེ་གང་ཞིག་ཡིན་ནམ་ཞེ་ན། ལྷན་ལྷན་ན་དེ་ནི་གཙོ་བོ་མགོ་རྫོག་གི་རིགས་  
 སེལ་རྒྱ་དེ་ཡིན་པར་བཤད་དེ། གཞི་ཅའི་ལྷ་སྤངས་ཀྱི་སློམ་གང་ཞིག་རི་ཅམ་དོན་འབྲས་སོན་པ་ཞིག་ཡིན་ཏུ་། དེ་ལ་རྒྱ་  
 རྒྱལ་སྤྱི་དཔལ་འབྱོར་རིགས་འབྲས་དཔལ་དེས་པ་སྟེ། དེས་བདེ་སྤྱད་ངང་དང་ལེན་བྱེད་མི་སྤྱོད་པའི་གནས་དོན་རིགས་སྤང་  
 པ་དང་། ཡང་ན་དེའི་ནང་ཚན་གྱི་རྣམ་གཞག་དག་གིས་སྡོན་དཔག་གང་བྱས་པ་དང་བརྟམ་དཔུང་གི་མཐུག་འབྲས་སྤྱོད་  
 རྒྱུ་ལའི་དངོས་དོན་དབར་མི་འཚམས་པའི་ཉེ་བལ་སོན་པ་སོགས་ལྟ་བུ་ཡིན། ལྷན་ལྷན་ཚན་རིག་ལག་ལེན་ལ་འདེབས་  
 པའི་ཚན་རིག་པའི་བྱ་གཞག་ནི་གཞི་ཅའི་ལྷ་སྤངས་ཀྱི་སློམ་དེར་འགྲུང་བ་ཉུང་ཏུ་ལས་གཏང་མི་དགོས་པའི་སློན་ལས་སྐབས་  
 འབྲེལ་མགོ་རྫོག་པ་མོ་རྣམས་གཙང་སེལ་བྱ་རྒྱུ་དེ་དང་། དེས་ན་རྒྱ་ལྷན་ལྷན་ཚན་རིག་ནི་ཉ་ཅང་སྤར་སོལ་རྒྱུ་འདྲིན་ལ་  
 རྒྱགས་པའི་བྱེད་སློབ་གཞི། དེ་ལག་ལེན་ལ་འདེབས་མ་ལས་ཚོས་འཛམ་གླིང་མགོ་རྫོང་སློག་པའི་གསར་རྟེན་རིགས་འཚོལ་  
 བར་མི་རྒྱགས་པར། ད་པན་ཡོད་བཞིན་པའི་གཞི་ཅའི་ལྷ་སྤངས་ཀྱི་སློམ་དེ་ཉིད་རྒྱ་སྤྱི་དཔལ་རྒྱུ་ལྷན་གྱི་བྱེད་པར་རྒྱགས་པའི་  
 ལྷན་ལྷན་ཚན་རིག་པའི་དགོས་ལུང་འདྲེན་བྱས་ན། “རྒྱ་ལྷན་ཚན་རིག་གིས་ནི་དངོས་དོན་ནམ། ཡང་ན་རྣམ་གཞག་གང་  
 ཡིན་ཏུ་དབེ་གསར་ཞིག་འཚོལ་བའི་དམིགས་ལུལ་མི་གཟུང་ལ། དེ་ཉིད་ལམ་ལུ་སྤོངས་པ་ན་འང་དབེ་གསར་དེ་འདྲ་གང་  
 ཡང་མི་རྟེན་པ་ཡིན།”ཞེས་བཤད། གཙོ་ཆེར་རྒྱ་ལྷན་ཚན་རིག་པ་དག་གིས་གཞི་ཅའི་ལྷ་སྤངས་ཀྱི་སློམ་དེ་ཉིད་འཐད་མིན་  
 ལྟོགས་སུ་དངོས་བཤེར་བརྟམ་དཔུང་བྱེད་པའི་ཚོལ་བ་མི་བྱེད་ཅེས་ལྷན་གྱིས་ནན་བརྗོད་བྱས། དེ་ལས་སློག་སྟེ་ཁོ་ཚོས་གཞི་  
 ཅའི་ལྷ་སྤངས་ཀྱི་སློམ་དེར་ཡིད་གཉིས་ཐེ་ཚོམ་མེད་པར་ལས་ལེན་བྱས་པ་བརྒྱུད། རང་གི་ཞིབ་འཇུག་གི་བྱ་བ་རྣམས་དེས་  
 བཞག་པའི་མཚམས་དེ་གའི་ནང་རྒྱབ་པ་རེད། དཔེར་ན་རྒྱ་ལྷན་ཚན་རིག་པ་ཞིག་ལ་རང་གི་བརྟམ་དཔུང་གི་སྤྱོད་དོན་དེ་  
 ཉིད་གཞི་ཅའི་ལྷ་སྤངས་ཀྱི་སློམ་དེ་དང་འགལ་བར་རྟེན་ཚུ། ཁོ་ཚོས་རྒྱ་ལྷན་ལྷན་ལྷན་ལྷན་གཞི་ཅའི་ལྷ་སྤངས་ཀྱི་སློམ་དེ་ལོར་བར་  
 བལྟ་རྒྱུའི་ཚབ་ཏུ་རང་གིས་བཀོལ་བའི་བརྟམ་དཔུང་གི་ཐབས་ལམ་དེར་སློན་ཡོད་པར་བལྟ་དེས་རེད། གཞི་ཅའི་ལྷ་སྤངས་  
 ཀྱི་སློམ་དེར་གུ་ཤང་བྱས་མེད།

ལྷན་ལྷན་ལྷན་ཚན་རིག་གི་དུས་ལུན་དེ་ལོ་རབས་མང་པོ་དང་། རྣམས་རེ་དུས་རབས་མང་པོར་སྤྱོད་པའང་ཡོད། དུས་  
 ལུན་དེའི་རིང་ཚན་རིག་པ་རྣམས་ཀྱིས་གཞི་ཅའི་ལྷ་སྤངས་ཀྱི་སློམ་དེ་འདྲ་གྱིས་གསལ་ཁ་ཕྱེ་བ་སྟེ། དེ་ཉིད་ལ་རྫོ་རྒྱར་  
 འདོན་པ་དང་། མ་ཚང་བ་ལ་སློང་བ། མགོ་རྫོག་གང་མང་གཙང་སེལ་བྱེད་པ། དེའི་ལག་བསྟར་གྱི་བྱེད་ཚད་རྒྱུད་པ་ལ་  
 སོགས་པ་བྱེད། དེ་ལྟར་དུས་ཚོད་བཞུགས་ཀྱི་དུས་ལྷི་ལྷི་ལྷི་ལྷི་ལྷི་ལྷི་ལྷི་ལྷི་ལྷི་ལྷི་ལྷི་ལྷི་ལྷི་ལྷི་ལྷི་ལྷི་ལྷི་ལྷི་ལྷི་ལྷི་ལྷི་  
 འདོད་ཚུལ་དང་འདུམ་དུ་མེད་པའི་གནས་སྤངས་མང་པོ་འཛོན་གྱི་ཡོད། ལྷི་ལྷི་ལྷི་ལྷི་ལྷི་ལྷི་ལྷི་ལྷི་ལྷི་ལྷི་ལྷི་ལྷི་ལྷི་ལྷི་  
 ཤས་ཅམ་ཡིན་པའི་རྣམས་དེ་དག་ལ་གཅིག་སྡུ་རྒྱུ་ལྷན་ལྷན་ལྷན་ལྷན་ལྷན་ལྷན་ལྷན་ལྷན་ལྷན་ལྷན་ལྷན་ལྷན་ལྷན་ལྷན་ལྷན་ལྷན་  
 དང་དུས་མཉམ་དུ་ཚན་རིག་གི་ཚོགས་སྡེ་སྟེ་སྟེ་ལུ་དུས་ཀྱི་འགག་ཚར་སྤྱོད་པ་ལྟ་བུའི་སྟོན་གཡེང་འབྱུང་བ་རེད། རྣམས་དེར་  
 དེ་པན་ཚད་གྱི་གཞི་ཅའི་ལྷ་སྤངས་ཀྱི་སློམ་དེར་གདེང་འདོག་ཡིད་ཆེས་བསྐྱེད་པས། ལྷན་ལྷན་ཚན་རིག་གི་རྒྱུད་རིམ་དེ་  
 གནས་སྐབས་ཤིག་རིང་མཚམས་ཚད་ཀྱི་ཡོད། འདིས་ལྷན་གྱིས་གསར་བཞེད་རང་བཞིན་གྱི་ཚན་རིག་ཅེས་སུ་འབོད་པ་  
 དེའི་དུས་རྣམས་འགོ་རྫོགས་པའི་མཚམས་རྟམ་མཚོན། དེ་ལྟའི་དུས་རྣམས་སུ་ཚན་རིག་གི་གཞི་ཅའི་ལྷ་སྤངས་ཀྱི་རང་  
 བཞིན་དེ་ཅིར་འགྲུང་གཏོལ་མེད་དུ་ལུས་འགྲོ་བ་རེད། གཞི་ཅའི་ལྷ་སྤངས་ཀྱི་སློམ་རྟེན་པ་དེའི་ཚབ་ཏུ་དོད་སྤྱོད་ཀྱི་སློམ་སྟེ་  
 ཚོགས་ཤིག་སོན་ནས་ཡོད་པ་དེ་ལས་མཐར་གཞི་ཅའི་ལྷ་སྤངས་ཀྱི་སློམ་གསར་པ་དེས་བསྐྱེད་ཞིག་ལ་གཏན་འཁེལ། ཚན་  
 རིག་གི་ཚོགས་སྡེའི་འབྲས་མི་ཡོངས་རྣམས་ཀྱིས་གཞི་ཅའི་ལྷ་སྤངས་ཀྱི་སློམ་གསར་པ་དེར་དོས་ལེན་བྱེད་པར་དུས་ལུན་

that marks the completion of a scientific revolution. The essence of a scientific revolution is thus the shift from an old paradigm to a new one.

Kuhn's characterization of the history of science as long periods of normal science punctuated by occasional scientific revolutions struck a chord with many philosophers and historians of science. A number of examples from the history of science fit Kuhn's model quite well. When we examine the transition from Ptolemaic to Copernican astronomy, for example, or from Newtonian to Einsteinian physics, many of the features that Kuhn describes are present. Ptolemaic astronomers did indeed share a paradigm, based around the theory that the earth is stationary at the centre of the universe, which formed the unquestioned back-drop to their investigations. The same is true of Newtonian physicists in the 18th and 19th centuries, whose paradigm was based around Newton's theory of mechanics and gravitation. And in both cases, Kuhn's account of how an old paradigm gets replaced by a new one applies fairly accurately. There are also scientific revolutions that do not fit the Kuhnian model so neatly – for example the recent molecular revolution in biology. But nonetheless, most people agree that Kuhn's description of the history of science contains much of value.

Scientific change and scientific revolutions

Why did Kuhn's ideas cause such a storm? Because in addition to his purely descriptive claims about the history of science, Kuhn advanced some highly controversial philosophical theses. Ordinarily we assume that when scientists trade their existing theory for a new one, they do so on the basis of objective evidence. But Kuhn argued that adopting a new paradigm involves a certain act of faith on the part of the scientist. He allowed that a scientist could have good reasons for abandoning an old paradigm for a new one, but he insisted that reasons alone could never rationally *compel* a paradigm shift. 'The transfer of allegiance from paradigm to paradigm', Kuhn wrote, 'is a conversion experience which cannot be forced'. And in explaining why a new paradigm rapidly gains acceptance in the scientific community, Kuhn emphasized the peer



pressure of scientists on one another. If a given paradigm has very forceful advocates, it is more likely to win widespread acceptance.

Many of Kuhn's critics were appalled by these claims. For if paradigm shifts work the way Kuhn says, it is hard to see how science can be regarded as a rational activity at all. Surely scientists are meant to base their beliefs on evidence and reason, not on faith and peer pressure? Faced with two competing paradigms, surely the scientist should make an objective comparison of them to determine which has more evidence in its favour? Undergoing a 'conversion experience', or allowing oneself to be persuaded by the most forceful of one's fellow scientists, hardly seems like a rational way to behave. Kuhn's account of paradigm shifts seems hard to reconcile with the familiar positivist image of science as an objective, rational activity. One critic wrote that on Kuhn's account, theory choice in science was 'a matter for mob psychology'.

Kuhn also made some controversial claims about the overall direction of scientific change. According to a widely held view, science progresses towards the truth in a linear fashion, as older incorrect ideas get replaced by newer, correct ones. Later theories are thus objectively better than earlier ones. This 'cumulative' conception of science is popular among laymen and scientists alike, but Kuhn argued that it is both historically inaccurate and philosophically naïve. For example, he noted that Einstein's theory of relativity is in some respects more similar to Aristotelian than Newtonian theory – so the history of mechanics is not simply a linear progression from wrong to right. Moreover, Kuhn questioned whether the concept of objective truth actually makes sense at all. The idea that there is a fixed set of facts about the world, independent of any particular paradigm, was of dubious coherence, he believed. Kuhn suggested a radical alternative: the facts about the world are paradigm-relative, and thus change when paradigms change. If this suggestion is right, then it makes no sense to ask whether a given theory corresponds to the facts 'as they really are', nor therefore to





ask whether it is objectively true. Truth itself becomes relative to a paradigm.

## Incommensurability and the theory-ladenness of data

Kuhn had two main philosophical arguments for these claims. Firstly, he argued that competing paradigms are typically ‘incommensurable’ with one another. To understand this idea, we must remember that for Kuhn a scientist’s paradigm determines her entire world-view – she views everything through the paradigm’s lens. So when an existing paradigm is replaced by a new one in a scientific revolution, scientists have to abandon the whole conceptual framework which they use to make sense of the world. Indeed, Kuhn even claims, obviously somewhat metaphorically, that before and after a paradigm shift scientists ‘live in different worlds’. Incommensurability is the idea that two paradigms may be so different as to render impossible any straightforward comparison of them with each other – there is no common language into which both can be translated. As a result, the proponents of different paradigms ‘fail to make complete contact with each other’s viewpoints’, Kuhn claimed.

This is an interesting if somewhat vague idea. The doctrine of incommensurability stems largely from Kuhn’s belief that scientific concepts derive their meaning from the theory in which they play a role. So to understand Newton’s concept of mass, for example, we need to understand the whole of Newtonian theory – concepts cannot be explained independently of the theories in which they are embedded. This idea, which is sometimes called ‘holism’, was taken very seriously by Kuhn. He argued that the term ‘mass’ actually meant something different for Newton and Einstein, since the theories in which each embedded the term were so different. This implies that Newton and Einstein were in effect speaking different languages, which obviously complicates the attempt to choose between their theories. If a Newtonian and an Einsteinian physicist



tried to have a rational discussion, they would end up talking past each other.

Kuhn used the incommensurability thesis both to rebut the view that paradigm shifts are fully 'objective', and to bolster his non-cumulative picture of the history of science. Traditional philosophy of science saw no huge difficulty in choosing between competing theories – you simply make an objective comparison of them, in the light of the available evidence, and decide which is better. But this clearly presumes that there is a common language in which both theories can be expressed. If Kuhn is right that proponents of old and new paradigms are quite literally talking past each other, no such simplistic account of paradigm choice can be correct.

Incommensurability is equally problematic for the traditional 'linear' picture of scientific history. If old and new paradigms are incommensurable, then it cannot be correct to think of scientific revolutions as the replacement of 'wrong' ideas by 'right' ones. For to call one idea right and another wrong implies the existence of a common framework for evaluating them, which is precisely what Kuhn denies. Incommensurability implies that scientific change, far from being a straightforward progression towards the truth, is in a sense directionless: later paradigms are not better than earlier ones, just different.

Not many philosophers were convinced by Kuhn's incommensurability thesis. Part of the problem was that Kuhn also claimed old and new paradigms to be *incompatible*. This claim is very plausible, for if old and new paradigms were not incompatible there would be no need to choose between them. And in many cases the incompatibility is obvious – the Ptolemaic claim that the planets revolve around the earth is obviously incompatible with the Copernican claim that they revolve around the sun. But as Kuhn's critics were quick to point out, if two things are incommensurable then they cannot be incompatible. To see why not, consider the proposition that an object's mass depends on its velocity. Einstein's theory says this proposition is true while Newton's says it is false.

པ་ཞིག་དབར་རྒྱ་མཚན་ལྷན་པའི་བཤོ་སྤོང་ཞིག་གྱེད་འདོད་ན་ཁོ་གཉིས་པན་ཚུན་གོ་བར་མ་སྤོང་པར་ལུས་རྒྱ་ངེས་པ་རེད།

ལུན་གྱིས་ལྷན་ཚོས་བརྗེ་མི་རུང་བའི་རང་གཤིས་དང་འབྲེལ་བའི་དམ་བཅའ་དེ། གཞི་ཚའི་ལྷ་སྤངས་ཀྱི་སྒྲོམ་ལ་འཕོ་འགྱུར་བྱུང་བ་ན་མཐའ་གཅིག་ཏུ་གཞི་དངོས་པོའི་གནས་ལུགས་གཞི་ལ་བྱས་ཏེ་གྲུབ་པར་བལྟས་པའི་གཞུན་གྱི་འདོད་ཚུལ་དེར་དགག་པ་བྱེད་པ་དང་། ཚན་རིག་གི་བྱུང་རབས་ལོ་རྒྱུས་ནི་ཤེས་ཡོན་སྤང་གསོག་གི་རྒྱུད་རིམ་ཞིག་མེན་པར་བལྟས་པའི་རང་གི་དམ་བཅའ་ལ་རྒྱབ་སྐྱོར་བྱེད་པ་སྟེ་གཉིས་ཀའི་ཚེད་དུ་བཀོལ་སྤོང་བྱས་ཡོད། འགྲུག་རྒྱུར་གྱུར་པའི་རྣམ་གཞག་རྣམས་ཀྱི་དབར་ལེགས་ཞན་གདམ་ག་བྱ་རྒྱུ་དེ་སྲོལ་རྒྱུན་ཚན་རིག་གི་ལྷ་གྲུབ་རིག་པ་ལྟར་ན་དཀའ་ཚོགས་ཆེ་བ་ཞིག་མིན། གང་ཡིན་ཞེ་ན། གང་ལག་སོན་བྱུང་བའི་དཔལ་རྟགས་རྣམས་གཞི་ལ་བཞག་སྟེ་རྣམ་གཞག་པན་ཚུན་དབར་གཞིའི་གནས་ལུགས་ལ་གཏུགས་པའི་མཚུངས་སྤར་བཀྲིས་པའི་སློ་ནས་གང་ཞིག་ལེགས་པ་དེར་ཐག་གཅོད་བྱ་རྒྱུ་དེ་ཙམ་ཡིན། འོན་ཀྱང་ལངས་ཕྱོགས་འདྲིས་ནི་རྣམ་གཞག་རྣམས་ལྷག་པར་འབྲེལ་སྟོན་བྱེད་ཅུས་པའི་ཐུན་མོང་གི་རྒྱུད་བརྗེ་ཞིག་ཡོད་ཤམ་ཏུ་བརྗེས་པ་རེད། གལ་ཏེ་ལུན་གྱིས་འདོད་པ་ལྟར་གཞི་ཚའི་ལྷ་སྤངས་ཀྱི་སྒྲོམ་གསར་རྟིང་སོ་སོར་རྒྱབ་སྐྱོར་བྱེད་མཁན་དབར་པན་ཚུན་རྒྱུད་བརྗེ་མི་འཕྲོད་པའི་གནས་སྤངས་དེ་བདེན་པ་ཡིན་ན་གཞི་ཚའི་ལྷ་སྤངས་ཀྱི་སྒྲོམ་ནང་གསེས་འདེམས་སྤྲུག་བྱ་ཐབས་ཀྱི་གོང་གི་འབྲེལ་བཤད་སྟབས་བདེ་འདི་འབྲིག་ཐབས་མེད། དེ་བཞིན་དུ་ལྷན་ཚོས་བརྗེ་མི་རུང་བའི་རང་གཤིས་དང་འབྲེལ་བའི་དམ་བཅའ་དེ་ཚན་རིག་གི་བྱུང་རབས་ལོ་རྒྱུས་ཀྱི་འབེལ་ཕྱོགས་ཐད་དང་དུ་བཤོད་པར་བལྟས་པའི་སྲོལ་རྒྱུན་གྱི་ལངས་ཕྱོགས་དང་ཡང་མི་འབྲིགས་པ་གཅིག་མཚུངས་ཡིན། གལ་ཏེ་གཞི་ཚའི་ལྷ་སྤངས་ཀྱི་སྒྲོམ་རྟིང་པ་དང་གསར་པ་གཉིས་དབར་ལྷན་ཚོས་བརྗེར་མེད་པ་དེ་འདྲ་ཡིན་ན་ཚན་རིག་གི་གསར་བཞེད་གནས་ཚུལ་དེ་འཇུག་པ་ཅན་གྱི་ལྷ་གྲུབ་དོར་བའི་ཤུལ་དུ་འཇུག་ཐུབ་ཀྱི་ལྷ་གྲུབ་ཅིག་རྒྱུངས་པའི་བྱ་བཞག་ཅིག་ཏུ་བསམ་ན་མ་འབྲིགས་པ་ཡིན། གང་ཡིན་ཞེ་ན་ལྷ་གྲུབ་གཅིག་འབྲིགས་པ་དང་གཞན་དེ་ལོར་བར་བལྟས་པ་དེ་ཉིད་ཀྱིས་གང་ལ་བརྟེན་ནས་ལེགས་ཉེས་འབྲེད་སའི་ཐུན་མོང་གི་སྒྲོམ་གཞི་ཞིག་ཡོད་པར་མཚོན་ཞིང་། དེ་འདྲ་ཡོད་པ་ལུན་གྱིས་བཀག་པའི་ཕྱིར། ལྷན་ཚོས་བརྗེ་མི་རུང་བའི་རང་གཤིས་དང་འབྲེལ་བའི་དམ་བཅའ་དེས་ཚན་རིག་གི་འགྱུར་སྟོག་དེ་བདེན་པའི་ཕྱོགས་སུ་ཐད་བསྐྱོད་བྱེད་པའི་རྒྱུད་རིམ་ཞིག་ཡིན་རྒྱུའི་ཚབ་ཏུ་དེ་ཉིད་ལ་ཕྱོགས་ངེས་ཏན་མེད་པའི་རྒྱུད་རིམ་ཞིག་ཏུ་མཚོན་ལ། དེའི་དབང་དུ་ནི་གཞི་ཚའི་ལྷ་སྤངས་ཀྱི་སྒྲོམ་ཕྱི་མ་རྣམས་སྡེ་མ་ལས་ཐད་དང་པ་ཙམ་ཞིག་ལས་ལེགས་པ་ཡིན་པར་མ་ངེས།

ལུན་གྱིས་བཞག་པའི་ལྷན་ཚོས་བརྗེ་མི་རུང་བའི་རང་གཤིས་དང་འབྲེལ་བའི་དམ་བཅའ་འདྲིས་ལྷ་གྲུབ་སྤྲུབ་པ་མང་པོའི་སློ་ལ་འགྲུགས་སྤུབ་མེད། དེའི་རྒྱ་མཚན་ཆ་ཤས་ཤིག་ནི་ལུན་གྱིས་གཞི་ཚའི་ལྷ་སྤངས་ཀྱི་སྒྲོམ་གསར་རྟིང་གཉིས་པན་ཚུན་འབྲིག་ཐབས་གཏན་ནས་མེད་པར་བལྟས་པ་དེ་ཡིན། ལུན་གྱི་འདོད་ཚུལ་འདྲིས་རྒྱ་མཚན་ཞིག་ཏན་ཏན་ཡོད་ཏེ། གལ་ཏེ་གཞི་ཚའི་ལྷ་སྤངས་ཀྱི་སྒྲོམ་གསར་རྟིང་གཉིས་པན་ཚུན་མི་འབྲིག་པ་མིན་ན་དེ་གཉིས་ལས་གཅིག་ཁོ་ན་འདེམས་དགོས་དོན་མེད་པར་འགྱུར་བ་རེད། དེར་མ་ཟད་གནས་སྤངས་མང་པོའི་ནང་དེ་ལྷའི་འབྲིག་ཐབས་མེད་པའི་རང་གཤིས་དེ་མངོན་གསལ་དོད་པོ་ཡིན། དཔེར་ན་གཟུང་རྣམས་ཀྱིས་འདྲམ་བུ་སྤིང་ལ་སྐྱོར་བ་བྱེད་པར་འདོད་པའི་ཁོ་ལོ་མའི་ལས་ལེན་དང་། ཡང་དེ་དག་གིས་ཉི་མར་སྐྱོར་བ་བྱེད་པར་འདོད་པའི་ཁོ་པར་ནི་ལ་མའི་ལས་ལེན་གཉིས་པན་ཚུན་འབྲིག་ཐབས་མེད་པ་གསལ་པོ་ཡིན། དེ་ལྷ་ནང་འདྲིས་རྣོལ་བ་རྣམས་ཀྱིས་ཅང་མ་བཤོར་བར་རྣོལ་ལན་འདི་ལྟར་བྱེད་དེ། གལ་ཏེ་དངོས་པོ་གཉིས་དབར་ལྷན་ཚོས་བརྗེར་མེད་པའི་གནས་སྤངས་དེ་འདྲ་ཡོད་ན་ནི་དེ་གཉིས་དབར་པན་ཚུན་འབྲིག་ཐབས་སྤུབ་པའི་གནས་སྤངས་ཤིག་ཡོད་ཐབས་མེད། དེ་མེད་པའི་རྒྱ་མཚན་མཚོང་བ་ལ། འདྲིས་ཅང་དངོས་ཤིག་གི་གདོས་ཚད་དེ་རང་གི་རྒྱུར་ཚད་ལ་སྟོས་པ་ཅན་ཡིན་པར་བལྟན་པའི་དམ་བཅའ་དེར་བསམ་གཞིག་ཅིག་བྱས་ན་ཚོག་ དེ་ལ་ཨ་ཡིན་སི་ཏེ་ན་གྱི་རྣམ་གཞག་

But if the doctrine of incommensurability is right, then there is no actual disagreement between Newton and Einstein here, for the proposition means something different for each. Only if the proposition has the *same* meaning in both theories, i.e. only if there is no incommensurability, is there a genuine conflict between the two. Since everybody (including Kuhn) agrees that Einstein's and Newton's theories do conflict, that is strong reason to regard the incommensurability thesis with suspicion.

In response to objections of this type, Kuhn moderated his incommensurability thesis somewhat. He insisted that even if two paradigms were incommensurable, that did not mean it was impossible to compare them with each other; it only made comparison more difficult. *Partial* translation between different paradigms could be achieved, Kuhn argued, so the proponents of old and new paradigms could communicate to some extent: they would not always be talking past each other entirely. But Kuhn continued to maintain that fully objective choice between paradigms was impossible. For in addition to the incommensurability deriving from the lack of a common language, there is also what he called 'incommensurability of standards'. This is the idea that proponents of different paradigms may disagree about the standards for evaluating paradigms, about which problems a good paradigm should solve, about what an acceptable solution to those problems would look like, and so on. So even if they can communicate effectively, they will not be able to reach agreement about whose paradigm is superior. In Kuhn's words, 'each paradigm will be shown to satisfy the criteria that it dictates for itself and to fall short of a few of those dictated by its opponent'.

Kuhn's second philosophical argument was based on an idea known as the 'theory-ladenness' of data. To grasp this idea, suppose you are a scientist trying to choose between two conflicting theories. The obvious thing to do is to look for a piece of data that will decide between the two – which is just what traditional philosophy of science recommended. But this will only be possible if there exist





data that are suitably independent of the theories, in the sense that a scientist would accept the data whichever of the two theories she believed. As we have seen, the logical positivists believed in the existence of such theory-neutral data, which could provide an objective court of appeal between competing theories. But Kuhn argued that the ideal of theory-neutrality is an illusion – data are invariably contaminated by theoretical assumptions. It is impossible to isolate a set of ‘pure’ data which all scientists would accept irrespective of their theoretical persuasion.

The theory-ladenness of data had two important consequences for Kuhn. Firstly, it meant that the issue between competing paradigms could not be resolved by simply appealing to ‘the data’ or ‘the facts’, for what a scientist counts as data, or facts, will depend on which paradigm she accepts. Perfectly objective choice between two paradigms is therefore impossible: there is no neutral vantage-point from which to assess the claims of each. Secondly, the very idea of objective truth is called into question. For to be objectively true, our theories or beliefs must correspond to the facts, but the idea of such a correspondence makes little sense if the facts themselves are infected by our theories. This is why Kuhn was led to the radical view that truth itself is relative to a paradigm.

Why did Kuhn think that all data are theory-laden? His writings are not totally clear on this point, but at least two lines of argument are discernible. The first is the idea that perception is heavily conditioned by background beliefs – what we see depends in part on what we believe. So a trained scientist looking at a sophisticated piece of apparatus in a laboratory will see something different from what a layman sees, for the scientist obviously has many beliefs about the apparatus that the layman lacks. There are a number of psychological experiments that supposedly show that perception is sensitive in this way to background belief – though the correct interpretation of these experiments is a contentious matter. Secondly, scientists’ experimental and observational reports are often couched in highly theoretical language. For example, a



ཡོད་དགོས་པ་དང་། ཚན་རིག་པས་རྣམ་གཞག་གཉིས་པོ་ལས་རང་གང་ལ་མོས་པ་ཡོད་མིན་ལ་མ་ལྟོས་པར་གྲངས་ཐོ་དེ་  
ཉིད་གཞིར་བྱས་ཏེ་འདེམས་སྒྲུབ་བྱེད་པ་ཞིག་དགོས་པ་ཡིན། ང་ཚོས་སྤར་མཐོང་བ་བཞིན་གཏན་ཚིགས་བདེན་དངོས་རིང་  
ལུགས་པ་རྣམས་ཀྱིས་ཀྱང་རྣམ་གཞག་བཏང་སྟོན་གྲངས་ཐོ་དེ་འདྲ་ཞིག་གཞི་ལ་ཡོད་པར་ཡིད་ཆེས་བྱས་ཤིང་། གྲངས་ཐོ་  
དེས་འགན་ལྷན་གྲུར་པའི་རྣམ་གཞག་གཉིས་དབར་ཕྱོགས་ལྷུང་བྲལ་བའི་ལྷ་གཏུགས་ཀྱི་ཁྲིམས་ར་ཞིག་གི་བྱ་བ་འགྲུབ་པར་  
ཡིད་ཆེས་བྱས་ཡོད། དེ་ལྟར་འདྲ་ལྷན་གྱིས་ཀྱིས་ཀྱི་དེ་ལྟར་བྱ་རྣམ་གཞག་གི་ཤར་ལུགས་མེད་པའི་གྲངས་ཐོ་ཟེར་བ་འཁྲུལ་སྤར་  
ཅམ་ཞིག་ལས་དོན་ལ་མེད་པར་བལྟས། དེ་ནི་ཁོང་ལྟར་ན་གྲངས་ཐོའི་རིགས་ཀྱན་ལ་རྣམ་གཞག་སོ་སོའི་འདོད་ཕྱོགས་ཀྱིས་  
མ་སྒྲགས་པ་གཏན་ནས་མེད། དེ་བཞིན་དུ་ཚན་རིག་པ་སོ་སོའི་ལྟ་བུ་བྱི་ཡིད་ཆེས་གང་ཡིན་ལ་ལྟོས་མེད་ཀྱིས་ཚང་མས་  
མོས་མཐུན་བྱེད་སའི་གྲངས་ཐོ་དག་གཅིང་ཞིག་བྱུར་བའོལ་བྱེད་མི་སྲིད་པ་རེད།

ལུན་གྱི་འདོད་པ་ལྟར་ན་གྲངས་ཐོ་ཞིག་གི་རྣམ་གཞག་ལ་འོན་པའི་རང་གཤེས་ཁས་སྲུངས་པ་དེར་མཐུག་འབྲས་གལ་ཆེན་  
གཉིས་ཡོད། དང་པོ་ནི་འགན་ལྷན་གྲུར་པའི་གཞི་ཚའི་ལྟ་སྤངས་ཀྱི་སྒྲིམ་པན་ཚུན་དབར་གྱི་གནད་དོན་དེ་གྲངས་ཐོ་རེའུ་  
མིག་གམ་བདེན་དངོས་ཀྱི་ཚོགས་ཤིག་ལ་བརྟེན་ཅམ་གྱིས་སེལ་ཐབས་མེད་པ་དེ་ཡིན། དེ་ནི་ཚན་རིག་པས་གང་ཞིག་གྲངས་  
ཐོ་རེའུ་མིག་གམ་བདེན་དངོས་ཀྱི་ཚོགས་ཤིག་ཏུ་བརྗེ་མིན་ནི་ཚན་རིག་པ་རང་ཉིད་གང་ལ་མོས་པ་བྱེད་སའི་གཞི་ཚའི་ལྟ་  
སྤངས་ཀྱི་སྒྲིམ་གང་ཡིན་མིན་ལ་རག་ལས་པས་ཡིན། དེས་ན་གཞིའི་གནས་ལུགས་ཁེར་རྒྱུ་གཞི་ལ་བཞག་ནས་གཞི་ཚའི་  
ལྟ་སྤངས་ཀྱི་སྒྲིམ་གཉིས་དབར་གཤང་ཀ་བྱེད་པ་ཞིག་འབྱུང་མི་སྲིད་དེ། གཞི་ཚའི་ལྟ་སྤངས་ཀྱི་སྒྲིམ་རེ་རེའི་ཁས་ལེན་རྣམས་  
གང་ལ་བརྟེན་ནས་གནས་ལུགས་དང་མཐུན་པར་ལེགས་ཉེས་འབྱེད་པའི་གཞི་ཕྱོགས་སུ་མ་ལྷུང་བ་དེ་འདྲ་གཏན་མེད་པའི་  
ཕྱིར། གཉིས་པ་ནི་ལུས་དངོས་པོའི་བདེན་པ་ཞེས་པའི་ལྟ་སྤངས་དེ་ཉིད་ལ་དོགས་གཞིར་བཅུད་པ་དེ་རེད། རྣམ་གཞག་གམ་  
ཡིད་ཆེས་རྣམས་ལུས་དངོས་པོར་བདེན་པ་ཡིན་པ་ལ་དེ་དག་དངོས་དོན་དང་མཐུན་དགོས་ན་འདྲ། དངོས་དོན་གང་ཞིག་  
ཡིན་པ་དེ་ཉིད་ལ་རྣམ་གཞག་གི་ལྟ་སྤངས་ལོད་ན་དེར་མཐུན་མ་མཐུན་བརྗེ་བར་གོ་རྒྱ་ཆེར་མེད་པར་འགྲུར་བ་རེད། རྒྱ་  
མཚན་འདི་ལ་བརྟེན་ནས་ལུན་ཁོང་གིས་བདེན་པ་ཉིད་ཀྱང་གཞི་ཚའི་ལྟ་སྤངས་ཀྱི་སྒྲིམ་ཞིག་ལ་ལྟོས་པ་ཅན་ཡིན་པར་  
བཟུང་བའི་མཐར་ལྷུང་གི་དམ་བཅའ་ཞིག་བཞག།

ལུན་གྱིས་གྲངས་ཐོ་རེའུ་མིག་ཐམས་ཅད་རྣམ་གཞག་ལ་འོན་པ་ཡིན་པར་ཅིའི་ཕྱིར་འདོད་དམ་ཞེ་ན། ལྱིར་ཁོང་གི་རྩོམ་  
ཡིག་ནང་གནས་དོན་འདིའི་སྐོར་མཐའ་ཚོད་པའི་ཁ་གསལ་མེད་ཀྱང་། ལྷུབ་བྱེད་ཀྱི་རྩོད་པ་གཉིས་ཅམ་མངོན་གསལ་དུ་  
ཐོན་ཡོད། དང་པོ་ནི་འདུ་ཤེས་ཀྱི་འཆར་སྐོར་རྣམས་ལ་རྒྱབ་སྐྱོད་ཀྱི་ཡིད་ཆེས་ཀྱིས་ཤུགས་རྒྱུན་གྱི་དོ་ཐེབས་པའི་ལྟ་སྤངས་  
ཞིག་ཡོད། དེ་ཡང་ང་ཚོས་གང་ཞིག་མཐོང་བ་ནི་ངེད་ཚོས་གང་ལ་ཡིད་ཆེས་བྱེད་མིན་ལ་ཕྱོགས་ཅམ་རག་ལུས་པ་རེད།  
དེས་ན་བརྟག་དཔྱད་ཁང་ཞིག་གི་ནང་གོ་མས་འདིས་སྤོང་བརྒྱུད་ཡོད་པའི་ཚན་རིག་པ་ཞིག་གིས་ཆད་མཐོའི་ཡོ་ཆས་ལ་  
བལྟས་པ་ན་མི་དཔྱད་མ་ཞིག་གིས་གང་མཐོང་བ་ལས་ཐ་དད་པ་ཞིག་མཐོང་བེས་རེད། དེ་ནི་མི་དཔྱད་མ་དེར་མེད་པའི་ཡོ་  
ཆས་སྐོར་གྱི་ཡིད་ཆེས་མང་པོ་ཞིག་ཚན་རིག་པ་དེར་མངའ་བས་རེད། འདུ་ཤེས་ཀྱི་འཆར་སྐོར་དེ་ཡིད་ཆེས་ཀྱི་རྒྱབ་སྐྱོད་ལ་  
ལྟོས་པའི་ལྟ་སྤངས་དུ་བརྟེན་ཤས་ཆེན་པོ་ཡོད་པའི་ངང་ལྟོས་དེ་སེམས་ཁམས་རིག་པའི་བརྟག་དཔྱད་མང་པོས་གསལ་བསྟན་  
བྱས་ཡོད་ཚོད་ཀྱང་། བརྟག་དཔྱད་ཀྱི་རྣམ་པ་འདི་དག་ལ་ལྷོག་འབྲེལ་ལུགས་མཐུན་དུ་རྒྱབ་སྐྱོད་པ་ཏུ་ཅང་ཆེན་  
པོ་རེད། གཉིས་པ་ནི་ཚན་རིག་པའི་བརྟག་དཔྱད་ཀྱི་སྟུན་ཐོ་དང་རྟོག་ཞིབ་ཀྱི་སྟུན་ཐོ་རྣམས་རྣམ་གཞག་གིས་བཅིངས་

scientist might report the outcome of an experiment by saying ‘an electric current is flowing through the copper rod’. But this data report is obviously laden with a large amount of theory. It would not be accepted by a scientist who did not hold standard beliefs about electric currents, so it is clearly not theory-neutral.

Philosophers are divided over the merits of these arguments. On the one hand, many agree with Kuhn that pure theory-neutrality is an unattainable ideal. The positivists’ idea of a class of data statements totally free of theoretical commitment is rejected by most contemporary philosophers – not least because no-one has succeeded in saying what such statements would look like. But it is not clear that this compromises the objectivity of paradigm shifts altogether. Suppose, for example, that a Ptolemaic and a Copernican astronomer are engaged in a debate about whose theory is superior. In order for them to debate meaningfully, there needs to be some astronomical data they can agree on. But why should this be a problem? Surely they can agree about the relative position of the earth and the moon on successive nights, for example, or the time at which the sun rises? Obviously, if the Copernican insists on describing the data in a way that presumes the truth of the heliocentric theory, the Ptolemaist will object. But there is no reason why the Copernican should do that. Statements such as ‘on May 14th the sun rose at 7.10 a.m.’ can be agreed on by a scientist whether they believe the geocentric or the heliocentric theory. Such statements may not be *totally* theory-neutral, but they are sufficiently free of theoretical contamination to be acceptable to proponents of both paradigms, which is what matters.

It is even less obvious that the theory-ladenness of data forces us to abandon the concept of objective truth. Many philosophers would accept that theory-ladenness makes it hard to see how *knowledge* of objective truth is possible, but that is not to say that the very concept is incoherent. Part of the problem is that, like many people who are suspicious of the concept of objective truth, Kuhn failed to articulate a viable alternative. The radical view that truth is

པའི་ཐ་སྐྱོད་བརྗེས་ཀྱིས་དམ་པོར་འབྲུག་ཏེ་ཡོད་པས་ཡིན། དཔེར་ན་ཚོན་རིག་པ་ཞིག་གིས་བརྟག་དཔྱད་ཀྱི་གྲུབ་  
འབྲས་སྟོན་ཐོར་འཕོང་པ་ན་“སློབ་རྒྱུ་ཞིག་ཟུངས་རྒྱུག་གི་བརྒྱུད་ནས་རྒྱུག་བཞིན་འདུག”ཅེས་བརྗོད་རུང་། གངས་ཐོ་  
རེའུ་མིག་འདི་སྟོན་པའི་སྟོན་ཐོ་དེ་ནི་རྣམ་གཞག་ལ་ཆེར་ནོན་པ་གསལ་པོ་ཡིན། དེ་ནི་སློབ་རྒྱུ་དང་འབྲེལ་བའི་རྒྱུན་  
ལྡན་གྱི་ཡིད་ཆེས་ལ་ཆེར་མི་བརྟེན་པའི་ཚོན་རིག་པ་ཞིག་གིས་སྟོན་ཐོ་དེར་མོས་མཐུན་དེ་ཙམ་བྱ་རྒྱུ་མིན་པས་འདི་ནི་རྣམ་  
གཞག་བརྗེས་སྟོན་གྱི་གངས་ཐོ་ཞིག་མིན་པ་ཏུ་ཅང་གསལ།

རྒྱུབ་བྱེད་ཀྱི་ཚོད་པ་འདི་རྣམས་ཀྱི་དགེ་མཚན་བརྗེ་རྒྱུ་ཐང་ལྟ་གྲུབ་སྐྱབ་རྒྱུ་བ་རྣམས་ནང་པན་རྒྱུན་འདོད་པ་མི་མཐུན། རྟུགས་  
གཅིག་ནས་ལུན་ལ་མོས་མཐུན་བྱེད་མཁན་མང་དག་ཅིག་གིས་རྣམ་གཞག་བརྗེས་སྟོན་གྱི་རང་གཤིས་དག་གཅེད་དེ་འདྲ་  
ནི་གཏན་ནས་འཐོབ་ཏུ་མེད་པར་འཛིན་པ་རེད། རྣམ་གཞག་གི་དྲི་མ་ལས་ཡོངས་སུ་གྲེལ་བའི་གངས་ཐོ་རེའུ་མིག་གི་རྣམ་  
གངས་དེ་འདྲ་ཡོད་པར་འཛིན་པའི་དངོས་དོན་རིང་ལུགས་པའི་ལྟ་བུ་དེ་དང་རབས་ཀྱི་ལྟ་གྲུབ་སྐྱབ་པ་ལས་མོ་ཆེས་ཁས་ལེན་  
མི་བྱེད་ཅིང་། དེ་ལ་རྒྱ་མཚན་མང་དག་ཅིག་ཡོད་པའི་ཁྲོད་ནས་དབར་དེ་ལྟ་བུའི་གངས་ཐོ་རེའུ་མིག་གི་མཚན་གཞི་འཐུང་  
ལྡན་ཞིག་སྐྱེས་ཀྱང་ལམ་སྟོང་རང་བལྟན་གྲུབ་མེད་པ་ནི་རྒྱ་མཚན་རྒྱུང་ཅོག་ཅིག་མིན། དེ་ལྟ་བུར་འདོད་རྒྱུ་འདིས་གཞི་  
ཅའི་ལྟ་སྐྱེས་ཀྱི་སློབ་ལ་ཐེབས་པའི་འཕྲོ་འགྲུར་གྱི་རྒྱུད་རིམ་དེ་གཞིའི་གནས་ལུགས་ལ་བརྟེན་ནས་འབྲུབ་པར་བརྒྱུད་བ་  
ལ་གཞོན་ལུགས་ཇི་ཡིན་དེ་ཙམ་གསལ་ཁ་མེད། དཔེར་ན་འོ་ལི་མི་དང་ཁོ་པར་ནི་ཁ་སིའི་རྗེས་འབྲང་པའི་སྐྱར་དཔྱད་པ་  
གཉིས་རྣམ་གཞག་གང་ཞིག་ལེགས་མིན་ཐང་ཚོད་པར་ཞུགས་པའི་དབང་ཏུ་བརྗེད་ན། ཁོ་གཉིས་ཀྱིས་ཚོད་པ་དོན་ལྡན་ཞིག་  
རྒྱུག་གྲུབ་པར་ཁོ་གཉིས་ཀས་ཐུན་མོང་དུ་མོས་མཐུན་བྱེད་པའི་གཟུངས་སྐྱར་གྱི་གངས་ཐོ་རེའུ་མིག་ཅིག་མཁོ་བ་ཡིན། འོ་ན་  
འདི་བརྒྱབ་དཀའ་བ་ཞིག་ཡིན་ནམ། ཁོ་ཚོས་མཚན་རེ་རེར་ལྷ་བ་དང་འཛམ་གླིང་གི་པན་རྒྱུན་སྟོན་འཛོག་གི་གནས་གཞི་  
ལྟ་བུ་དང་། ཡང་ན་ཉི་མ་འཆར་དུས་ལྟ་བུ་ལ་མོས་མཐུན་གྲུབ་ངེས་མ་རེད་དམ། དེ་ལ་ཁོ་པར་ནི་ཁ་སིའི་རྗེས་འབྲང་པ་རྣམས་  
ཀྱིས་གང་མོས་མཐུན་བྱ་སའི་གངས་ཐོ་བཤམས་པ་བ་ལྟ་རྒྱུགས་ཀྱིས་ཉི་མ་དབྱུག་གནས་ཀྱི་རྣམ་གཞག་གཞིར་བརྒྱུད་གིས་  
འབྲེལ་བ་ཡིན་ན་འོ་ལོ་མིའི་རྗེས་འབྲང་པ་ཚོས་དེ་ལ་དགག་པ་རྒྱུག་ངེས་ཡིན་ཡང་། ཁོ་པར་ནི་ཁ་སིའི་རྗེས་འབྲང་པས་དེ་  
ལྟར་བྱེད་དགོས་པའི་རྒྱ་མཚན་ཅང་མེད། དཔེར་ན་ལྷ་ ༥ ཚོས་ ༡༤ རྟོགས་པ་རྒྱུ་ཚོད་ ༥ དང་སྐྱར་མ་ ༡༠ ཐོག་ཉི་མ་ཤར་  
མོང་ཞེས་པ་ལྟ་བུའི་གངས་ཐོ་དེ་ཉི་མ་དབྱུག་གནས་ཀྱི་རྣམ་གཞག་ཁས་ལེན་པའི་ཚོན་རིག་པ་ཡིན་ཡང་རུང། འཛམ་གླིང་  
དབྱུག་གནས་ཀྱི་རྣམ་གཞག་ཁས་ལེན་པའི་ཚོན་རིག་པ་ཡིན་ཡང་རུང། གཉིས་ཀས་ཐུན་མོང་དུ་ཁས་ལེན་གྲུབ་པའི་གངས་  
ཐོ་ཞིག་ཏུ་གྲུབ་ཡོད། དེ་ལྟ་བུའི་གངས་ཐོ་དེ་མཐུང་གཅིག་ཏུ་རྣམ་གཞག་ལ་སྟོན་པའི་བར་མ་ཞིག་མིན་ཡང་། གཞི་ཅའི་ལྟ་  
སྐྱེས་ཀྱི་སློབ་གཉིས་པོར་རྒྱབ་སྐྱོར་བྱེད་མཁན་ཚོས་མོས་མཐུན་བྱེད་གྲུབ་ཙམ་གྱི་རྣམ་གཞག་གི་ལྟ་དང་བྲལ་བ་ཡིན་པས།  
དེ་ཉིད་ཀྱིས་ཚོགས་པ་ཡིན་ནོ།

གངས་ཐོའི་རེའུ་མིག་དེ་དག་རྣམ་གཞག་གིས་ལྷེ་བའི་རང་གཤིས་སུ་གྲུབ་པ་དེས་གཞི་ལ་ཡུལ་གྱི་བདེན་པ་ཡོད་པའི་ལྟ་རྒྱུ་  
དེ་འདོར་དགོས་པར་འདེད་སྐྱེལ་བྱེད་པ་ནི་དེ་བས་ཀྱང་གསལ་ཁ་མེད། རྣམ་གཞག་གིས་ནོན་པའི་རང་གཤིས་ཁས་ལེན་  
པས་གཞིའི་ཡུལ་གྱི་བདེན་པ་རྟོགས་པའི་ཤེས་རབ་ཇི་ལྟར་གྱིད་པ་ཇི་ལྟ་བུ་བཞིན་མཐོང་བ་ལ་གཤེས་བྱེད་རྒྱུ་ལྟ་གྲུབ་སྐྱབ་  
བ་མང་པོས་ཁས་ལེན་ཡང་། དེ་ཙམ་གྱིས་ལྟ་རྒྱུ་དེ་ཉིད་འབྲེལ་ཆགས་མིན་པར་ག་ལ་སྟོན། ཡུལ་གྱི་བདེན་པ་ཡོད་པའི་ལྟ་  
རྒྱུ་ལ་དོགས་གཟོན་བྱེད་པའི་སྐྱེལ་ཏུ་མ་དག་དང་འདྲ་བར་ལུན་གྱིས་ཀྱང་དེར་འཐུང་ལྡན་གྱི་དོད་གྲུབ་གཞན་ཞིག་གསལ་  
སྟོན་མ་གྲུབ་པ་དེ་དཀའ་རྟོག་འདིའི་ཆ་ཤས་ཤིག་ཏུ་གྱུར་ཡོད། བདེན་པ་ནི་གཞི་ཅའི་ལྟ་སྐྱེས་ཀྱི་སློབ་ལ་སྟོན་པ་ཅན་ཏུ་

paradigm-relative is ultimately hard to make sense of. For like all such relativist doctrines, it faces a critical problem. Consider the question: is the claim that truth is paradigm-relative *itself* objectively true or not? If the proponent of relativism answers 'yes', then they have admitted that the concept of objective truth does make sense and have thus contradicted themselves. If they answer 'no', then they have no grounds on which to argue with someone who disagrees and says that, in their opinion, truth is *not* paradigm-relative. Not all philosophers regard this argument as completely fatal to relativism, but it does suggest that abandoning the concept of objective truth is easier said than done. Kuhn certainly raised some telling objections to the traditional view that the history of science is simply a linear progression to the truth, but the relativist alternative he offered in its place is far from unproblematic.

## Kuhn and the rationality of science

*The Structure of Scientific Revolutions* is written in a very radical tone. Kuhn gives every impression of wanting to replace standard philosophical ideas about theory change in science with a totally new conception. His doctrine of paradigm shifts, of incommensurability, and of the theory-ladenness of data seems wholly at odds with the positivist view of science as a rational, objective, and cumulative enterprise. With much justification, most of Kuhn's early readers took him to be saying that science is an entirely non-rational activity, one characterized by dogmatic adherence to a paradigm in normal periods, and sudden 'conversion experiences' in revolutionary periods.

But Kuhn himself was unhappy with this interpretation of his work. In a Postscript to the second edition of *The Structure of Scientific Revolutions* published in 1970, and in subsequent writings, Kuhn moderated his tone considerably – and accused some of his early readers of having misread his intentions. His book was not an attempt to cast doubt on the rationality of science, he argued, but rather to offer a more realistic, historically accurate picture of how

བལྟས་པའི་མཐར་ལྷུང་བའི་ལྷ་ཚུལ་དེ་མཐར་གཏུགས་ན་གོ་དཀའ་བའི་ལྷ་བ་ཞིག་ཡིན། ལྷོས་གྲུབ་ཀྱི་རྣམ་གཞག་བྱེད་པའི་གྲུབ་མཐའ་ཀུན་དང་འདྲ་བར་འདི་ལངས་གནད་ཆེ་བའི་ལྷ་བ་ཞིག་ཡོད། དེ་ནི་བདེན་པ་ནི་གཞི་རྩའི་ལྷ་སྣངས་ཀྱི་སྒྲོམ་ལ་ལྷོས་པ་ཅན་དུ་འདོད་པའི་ལས་ལེན་དེ་ཉིད་གཞི་དངོས་པོར་བདེན་པ་ཡིན་ནམ་ཞེས་པའི་འདིར་བསམ་གཞིག་ཅིག་བྱས་དང་། གལ་ཏེ་ལྷོས་གྲུབ་རིང་ལུགས་ལ་རྒྱབ་སྐྱོར་བ་དག་གིས་འདི་ལ་འདོད་ལན་བཏབ་ན། དུལ་གྱི་བདེན་པ་ཡོད་པའི་ལྷ་བ་དོན་ལྡན་དུ་ལས་སྐྱབས་པས་རང་ཚོག་ལྷ་ཕྱི་འགལ་ལ། ཅི་སྟེ་མིན་ཞེས་ལན་བརྒྱབ་ན་སྐྱེ་བོ་ཆེ་གི་མོ་ཞིག་གིས་བདེན་པ་ནི་གཞི་རྩའི་ལྷ་སྣངས་ཀྱི་སྒྲོམ་ལ་ལྷོས་པ་ཅན་གལ་ཡིན་ཏེ་མིན་ལོ་ཞེས་མོས་མཐུན་མི་བྱེད་པ་དེར་དགག་ལན་གྱི་རྩོད་པ་བྱེད་པའི་གཞི་མེད་པར་འགྱུར་རོ།། རྩོད་པ་འདི་ལྷོས་གྲུབ་རིང་ལུགས་ཐལ་བར་སྟོག་པའི་རྩོད་པ་ཞིག་ཏུ་ལྷ་གྲུབ་སྐྱབས་པ་ཀུན་གྱིས་མི་བཞེད་ཀྱང་། འདིས་དུལ་གྱི་བདེན་པའི་རྣམ་གཞག་སྲོང་རྒྱ་དེ་བཤད་རྒྱ་སྐྱབས་ཅན་ཞིག་ལས་དངོས་སུ་བརྒྱབ་དཀའ་བར་བསྟན་པ་རེད། ཚན་རིག་གི་བྱུང་རབས་ལོ་རྒྱུས་ནི་བདེན་པའི་ཕྱོགས་སུ་ངང་ཐད་ཀྱིས་རྒྱ་བར་བརྒྱུང་བའི་ཕྱོག་རྒྱུ་གྱི་ལྷ་ཚུལ་དེ་ལ་ལྷན་གྱིས་དགག་པ་ཚ་ནན་ལག་ཅིག་རྒྱབ་ཡོད་ཀྱང་། དེའི་དོན་དུ་ཁོང་གིས་ལྷོས་གྲུབ་རིང་ལུགས་ཀྱི་བསམ་འཆར་བཏོན་པ་དེ་ཡང་ལྷ་གྲུབ་པ་ཞིག་གཏན་ནས་བྱུང་མེད།

### ལུན་དང་། ཚན་རིག་གི་རིགས་ལམ་ལ་བརྟེན་པའི་རང་གཤིས།

ཚན་རིག་གི་གསར་བཞེད་བཀོད་པ་ཞེས་པའི་དཔེ་དེབ་དེ་གཞི་རྩའི་ཚན་རིག་ཏུ་ཅང་གསར་གཏོད་རང་བཞིན་གྱི་བརྗོད་ཀྱི་ལུགས་ཐོག་ནས་བྲིས་པ་ཞིག་ཡིན། དེའི་ནང་ལུན་གྱིས་ཚན་རིག་གི་རྣམ་གཞག་ལ་འགྱུར་བ་འགྲོ་ཕྱོགས་ཐད་ལྷ་གྲུབ་རིག་པའི་རྒྱུན་ལྡན་ཚད་ཐུབ་ཀྱི་ལངས་ཕྱོགས་དག་གི་དོན་དུ་གཞི་རྩའི་ཚན་རིག་ལྷ་ཚུལ་གསར་པ་ཞིག་གི་རྣམ་གཞག་བྱ་རྒྱའི་མདོན་འདོད་གསལ་བར་མཚོན་ཡོད། གཞི་རྩའི་ལྷ་སྣངས་ཀྱི་སྒྲོམ་ལ་ཐེབས་པའི་འཕོ་འགྱུར་དང་། ལུན་ཚོས་བརྩེ་མི་རུང་བའི་རང་གཤིས། གནས་ལུགས་ཀྱི་གངས་ཐོ་རྣམས་རྣམ་གཞག་གིས་ལྷེ་བར་གྲུབ་པའི་རང་གཤིས་བཅས་དང་འབྲེལ་བའི་ཁོང་གི་གྲུབ་མཐའ་རྣམས་སྐར་བདེན་དངོས་རིང་ལུགས་པས་ཚན་རིག་དེ་ཉིད་རྒྱ་མཚན་ལྡན་པ་དང་། དུལ་གྱི་བདེན་པར་གཏུགས་པ། ཤེས་ཡོན་སྲུང་གསོག་གི་བྱ་གཞག་ཅིག་ཡིན་པར་བལྟས་པའི་ལངས་ཕྱོགས་དང་འགལ་བ་ལྷག་སྒྲིད་ཡིན་པར་གསལ་ཡོད། ལུན་གྱི་དཔེ་དེབ་ཐོག་མར་ཐོན་སྐབས་སྟོག་པ་པོ་ལམ་མོ་ཆེའི་མཐོང་ཕྱོགས་ལྟར་ན་ཁོང་གིས་བསྟན་དོན་གཙོ་བོ་ཚན་རིག་དེ་རིགས་པ་དང་མི་ལྡན་པའི་བྱ་གཞག་ཅིག་སྟེ། རྒྱུན་ལྡན་གྱི་གནས་སྐབས་རྣམས་སུ་གཞི་རྩའི་ལྷ་སྣངས་ཀྱི་སྒྲོམ་ཞིག་ལ་ལྷ་སྣངས་མཐུགས་བརྒྱུད་བྱེད་མཁན་ཞིག་དང་། ཡང་གསར་བཞེད་དུས་སྐབས་སུ་སྟོ་བྱུར་“བརྗོད་ཀྱི་ཉམས་སྣང་”བརྒྱུད་མཁན་ཞིག་ཡིན་པར་བསྟན་རྒྱུ་དེ་ཡིན། ཁོང་ཚོས་དེ་ལྟར་དུ་བརྒྱུད་བར་རྒྱ་མཚན་གྱི་རྒྱབ་རྟེན་ཡང་གང་མཚམས་ཡོད།

འོན་ཀྱང་རང་གི་བརྩམས་ཚུལ་གྱི་ནང་དོན་འབྲེལ་ཚུལ་འདི་ལ་ལུན་རང་ཉིད་ཡིད་ཚིམ་སྟོང་དགའ་ཞིག་བྱུང་མེད། 1920 ལོར་དཔས་དུ་བསྟན་པའི་ཚན་རིག་གི་གསར་བཞེད་བཀོད་པའི་འདོན་ཐངས་གཉིས་པའི་མཇུག་གཏམ་དུ་དང་། གཞན་ཡང་བྱིས་ཀྱི་རྩོམ་ཡིག་རྣམས་སུ་ལུན་གྱིས་རང་ཉིད་ཀྱི་བརྗོད་ཀྱི་ལུགས་འཇམ་དུ་བཏང་བར་མ་ཟད། ཐོག་མའི་སྟོག་པ་པོ་རྣམས་ཀྱིས་ཁོང་གི་སྤྱི་བསམ་འདུན་ལ་གོ་བ་ལོག་སྐྱབ་བྱས་པའི་སྒྲིན་འཇུགས་ཀྱང་བྱས་ཡོད། ཁོང་གིས་རང་གི་དཔེ་དེབ་དེ་ཚན་རིག་གི་རིགས་ལམ་ལ་བརྟེན་པའི་རང་གཤིས་ལ་དོགས་སྐྱོང་བྱེད་པའི་རྩོམ་པ་ཞིག་ཡིན་རྒྱའི་ཚབ་ཏུ། དོན་དངོས་ཐོག་ཚན་རིག་རི་ལྟར་འཕེལ་རྒྱས་འགྲོ་ཕྱོགས་ཀྱི་སྣང་བརྟན་དོ་མ་གང་ཞིག་བྱུང་རབས་ལོ་རྒྱུས་དང་མཐུན་པ་ཞིག་འཆར་

science actually develops. By neglecting the history of science, the positivists had been led to an excessively simplistic, indeed idealistic, account of how science works, and Kuhn's aim was simply to provide a corrective. He was not trying to show that science was irrational, but rather to provide a better account of what scientific rationality involves.

Some commentators regard Kuhn's Postscript as simply an about-turn – a retreat from his original position, rather than a clarification of it. Whether this is a fair assessment is not a question we will go into here. But the Postscript did bring to light one important issue. In rebutting the charge that he had portrayed paradigm shifts as non-rational, Kuhn made the famous claim that there is 'no algorithm' for theory choice in science. What does this mean? An algorithm is of a set of rules that allows us to compute the answer to a particular question. For example, an algorithm for multiplication is a set of rules that when applied to any two numbers tells us their product. (When you learn arithmetic in primary school, you in effect learn algorithms for addition, subtraction, multiplication, and division.) So an algorithm for theory choice is a set of rules that when applied to two competing theories would tell us which we should choose. Much positivist philosophy of science was in effect committed to the existence of such an algorithm. The positivists often wrote as if, given a set of data and two competing theories, the 'principles of scientific method' could be used to determine which theory was superior. This idea was implicit in their belief that although discovery was a matter of psychology, justification was a matter of logic.

Kuhn's insistence that there is no algorithm for theory choice in science is almost certainly correct. For no-one has ever succeeded in producing such an algorithm. Lots of philosophers and scientists have made plausible suggestions about what to look for in theories – simplicity, broadness of scope, close fit with the data, and so on. But these suggestions fall far short of providing a true algorithm, as Kuhn knew well. For one thing, there may be trade-offs: theory one

བྱེད་ཀྱི་ཐབས་ལམ་ཤིག་ཡིན་པར་བསྐབས། ཚན་རིག་གི་བྱུང་རབས་ལོ་རྒྱུས་ལ་དོ་སྣང་མ་བྱས་པའི་རྒྱུན་གྱིས་བདེན་དངོས་  
རིང་ལུགས་པ་ཚོས་ཚན་རིག་གི་ལས་ཚུལ་ཐད་ཏ་ཅང་སྲ་བཅོས་ཆེ་ལ་ཏ་ལམ་དག་སྣང་ཆེ་བྱས་པའི་རྣམ་པ་བཏོན་པ་དེ་  
ཉིད་ལོ་བསྐང་ལེགས་བཅོས་བྱ་རྒྱ་ཅམ་ཞིག་ལྟར་གྱི་དམིགས་ལུལ་ཡིན། ཁོང་གིས་ཚན་རིག་དེ་རིགས་ལམ་དང་འགལ་བའི་  
བྱ་གཞག་ཅིག་ཏུ་བསྐབ་རྒྱུར་འབད་ཚེལ་བྱས་པ་མ་ཡིན་པར། ཚན་རིག་གི་རིགས་ལམ་ལ་བརྟེན་པའི་རང་གཤིས་དེའི་ངོས་  
འཛིན་ལེགས་པོ་ཞིག་བྱེད་པར་འབད་བཅོམ་ཞུས་ཡོད།

འགྲེལ་བཞེད་པ་ལ་ཅིག་གིས་ལྟན་གྱི་མཚུག་གཏམ་དེ་གསལ་བཤད་ཅིག་ཏུ་མི་བཞུ་བར། ཁོང་གི་ཐོག་མའི་ལངས་ཕྱོགས་  
ཕྱིར་བསྐྱེད་པའི་རྣམ་པར་ངོས་འཛིན་བྱེད་ཀྱི་ཡོད། འདིར་ང་ཚོས་དཔྱད་འབྲས་འདི་དྲང་པོ་ཞིག་ཡིན་མིན་འདི་གཙོ་  
བྱ་རྒྱུ་མིན། དེ་ལྟར་འདེད་མཚུག་གཏམ་དེ་ལས་གནད་དོན་གལ་ཆེན་ཞིག་མདོན་གསལ་ཏུ་ཐོབ་ཡོད། དེ་ནི་གཞི་ཚའི་ལྟ་  
སྣང་སྐྱེས་ཀྱི་སྐྱེས་ལ་ཐེབས་པའི་འཕྲོ་འགྲུ་རྒྱུ་རིམ་དེ་ལྟར་ལྟུང་ན་རིགས་ལམ་དང་མི་མཐུན་པ་ཞིག་ཏུ་བསྐྱབ་པར་  
གཞན་གྱིས་སྐྱོན་བཞེད་བྱས་པ་དེར་དགག་ལན་བྱེད་བྲལ། ཁོང་གིས་ཚན་རིག་ནང་རྣམ་གཞག་འདེམས་སྐྱུག་གི་བྱ་བར་  
རམ་འདེགས་བྱེད་པའི་“ཨལ་སྟྲར་སེལ་ཕྱིས་ཀྱི་ཐབས་ལམ་དེ་འདྲ་མེད་”ཅེས་པའི་གྲགས་འགྲུལ་ཆེ་བའི་ཁས་ལེན་དེ་ཕྱིར་  
བསྐྱབས་ཡོད། འོ་ན་འདིའི་གོ་དོན་གང་ཡིན་ཞེ་ན། སྐབས་འདིར་ཨལ་སྟྲར་སེལ་ཕྱིས་ཞེས་པ་དེ་གནད་བྱེ་བྲག་པ་ཞིག་གི་  
ལན་བསྐྱབ་པར་གྲོགས་བྱེད་པའི་སྐྱིག་གཞིའི་ཚོགས་ཤིག་ལ་གོ་བ་སྟེ། དཔེར་ན་བསྐྱར་ཕྱིས་ཀྱི་ཨལ་སྟྲར་སེལ་ཕྱིས་ལྟ་བུ་ནི་  
སྐྱིག་གཞིའི་ཚོགས་གང་ཞིག་གངས་ཐོབ་ཀྱི་རྣམ་གངས་གཉིས་ལ་སྐྱོར་སྐབས་དེའི་བསྐྱར་ཐོབ་འདོན་བྱེད་དེ་ཡིན། (ཁྱོད་  
ཉིད་སྟོན་འགྲོའི་སྟོབ་གྲའི་ནང་ཨང་ཕྱིས་སྐྱོར་སྐབས་དོན་ལ་ཁྱོད་ཀྱིས་སྟོན་ཕྱིས་དང་། འཕེན་ཕྱིས་བསྐྱར་ཕྱིས་བགོས་ཕྱིས་  
བཅས་ཀྱི་ཨལ་སྟྲར་སེལ་ཕྱིས་སྐྱོར་གི་ཡོད།) དེས་ན་རྣམ་གཞག་འདེམས་སྐྱུག་གི་ཨལ་སྟྲར་སེལ་ཕྱིས་ཞེས་པ་སྐྱིག་གཞིའི་  
ཚོགས་ཤིག་སྟེ། དེ་ཉིད་འགྲན་རྒྱར་གྱུར་པའི་རྣམ་གཞག་གཉིས་ལ་སྐྱོར་བ་ན་དེ་གཉིས་ལས་གང་ཞིག་འདེམ་དགོས་པ་ང་  
ཚོར་སྟོན་མཁན་ཞིག་ཡིན། བདེན་དངོས་རིང་ལུགས་པའི་ཚན་རིག་གི་ལྟ་བུ་རིག་པ་ལས་མོ་ཆེ་དེ་ལྟའི་ཨལ་སྟྲར་སེལ་  
ཕྱིས་ཤིག་དངོས་གནས་ལ་ཡོད་པར་བསྐབ་པ་ལ་གཞོལ་བ་རེད། གངས་ཐོ་རེའུ་མིག་ལག་ཅིག་དང་། ཡང་འགྲན་རྒྱར་གྱུར་  
པའི་རྣམ་གཞག་གཉིས་བཅས་ཡོད་ན་“ཚན་རིག་ཐབས་ལམ་གྱི་རྩ་དོན་”ཞེས་པ་བཀོལ་སྟོན་བྱས་པས་རྣམ་གཞག་དེ་གཉིས་  
ལས་གང་ཞིག་མཚོག་ཡིན་པར་ངེས་ཐུབ་པར་གཏན་ཁེལ་བ་ལྟ་བུར་བདེན་དངོས་རིང་ལུགས་པ་རྣམས་ཀྱི་བརྩམས་ཚོས་  
ནང་ཡང་ཡང་གསལ་གྱི་ཡོད། དེས་ན་གསར་རྟེན་ནི་སེམས་ཁམས་ཀྱི་གནད་དོན་ཞིག་ཡིན་ནའང་། དག་སྐྱེལ་ནི་གཏན་  
ཚིགས་ཀྱི་གནད་དོན་ཞིག་ཡིན་པའི་འདོད་ཚུལ་དེ་ཁོ་ཚོའི་ཁས་ལེན་ཡིད་ཆེས་ཀྱི་ཤུགས་ཀྱི་བསྐྱབ་དོན་ཚགས་ཡོད།

ཚན་རིག་གི་རྣམ་གཞག་འདེམས་སྐྱུག་གི་རྒྱུད་རིམ་ནང་ཨལ་སྟྲར་སེལ་ཕྱིས་ཤིག་མེད་ཅེས་པའི་ལྟ་བུ་ནན་བཤད་  
དེ་ཏ་ལམ་འགྲིགས་པ་ཞིག་ཚགས་ཡོད། རྒྱ་མཚན་གཅིག་ནི་སུས་ཀྱང་ཨལ་སྟྲར་སེལ་ཕྱིས་དེ་འདྲ་ཞིག་འདོན་  
པར་ད་བར་ལམ་སྟོང་བྱུང་མེད། ལྟ་བུ་སྐྱབ་པ་དང་ཚན་རིག་པ་གངས་ལས་འདས་པ་ཞིག་གིས་སྐབས་བདེའི་རང་  
བཞིན་དང་། ལྲབ་ཚད་མཐོ་བ། གངས་ཐོ་རེའུ་མིག་དང་མཐུན་འགྲིག་ཆེ་བ་ལ་སོགས་པའི་ལྷན་ཚོས་ཚང་བའི་  
རྣམ་གཞག་རིགས་གང་མ་འོས་པའི་ཕྱོགས་སུ་རྒྱ་མཚན་ལྟར་པའི་བསམ་འཆར་མང་པོ་བཏོན་ཡོད། དེ་ལྟར་ནང་  
ལྟན་གྱིས་ལེགས་པར་རྟོགས་པ་ལྟར་བསམ་འཆར་འདི་རྣམས་ཨལ་སྟྲར་སེལ་ཕྱིས་དོ་མ་ཞིག་གི་ཐག་ཉེ་སར་ཡང་  
སྐབས་ཐུབ་ཀྱི་མེད། ཕྱོགས་གཅིག་ནས་བཞེ་ཚོང་གི་རྣམ་པ་ཞིག་ཡོང་ཚོགས་སྟེ། རྣམ་གཞག་“ཀ”དེ་རྣམ་གཞག་

may be simpler than theory two, but theory two may fit the data more closely. So an element of subjective judgement, or scientific common-sense, will often be needed to decide between competing theories. Seen in this light Kuhn's suggestion that the adoption of a new paradigm involves a certain act of faith does not seem quite so radical, and likewise his emphasis on the persuasiveness of a paradigm's advocates in determining its chance of winning over the scientific community.

The thesis that there is no algorithm for theory choice lends support to the view that Kuhn's account of paradigm shifts is not an assault on the rationality of science. For we can read Kuhn instead as rejecting a certain conception of rationality. The positivists believed, in effect, that there *must* be an algorithm for theory choice on pain of scientific change being irrational. This is by no means a crazy view: many paradigm cases of rational action do involve rules, or algorithms. For example, if you want to decide whether a good is cheaper in England or Japan, you apply an algorithm for converting pounds into yen; any other way of trying to decide the matter is irrational. Similarly, if a scientist is trying to decide between two competing theories, it is tempting to think that the only rational way to proceed is to apply an algorithm for theory choice. So if it turns out that there is no such algorithm, as seems likely, we have two options. Either we can conclude that scientific change is irrational *or* that the positivist conception of rationality is too demanding. In the Postscript Kuhn suggests that the latter is the correct reading of his work. The moral of his story is not that paradigm shifts are irrational, but rather that a more relaxed, non-algorithmic concept of rationality is required to make sense of them.

## Kuhn's legacy

Despite their controversial nature, Kuhn's ideas transformed philosophy of science. In part this is because Kuhn called into question many assumptions that had traditionally been taken for



“ཁ”ལས་སྣངས་བདེ་བ་ཡིན་ཡང་། རྣམ་གཞག་“ཁ”དེ་སྣ་མ་ལས་བྱངས་ཐོ་སེའུ་མིག་དང་མཐུན་འགྲིག་ཆེ་བ་  
ཡོད་ཆོག་ལ་ལྟ་བུ་རེད། དེས་ན་འགྲུན་རྒྱུ་ལཱ་ལྔ་ལོ་རྣམ་གཞག་དབར་ཐག་གཅོད་བྱེད་པར་ཚན་རིག་གི་རྒྱུ་ཤེས་སམ།  
ཡང་ན་གང་ཟག་ལ་རྟོན་པའི་ཐག་གཅོད་ཀྱི་ཆ་སྣ་མོ་ཞིག་གནས་སྣངས་མང་པོའི་ནང་མཐོངས་ཡིན། རྟེན་དོན་འདིའི་  
བརྒྱུད་ནས་བསྟུན་ན་སྤར་ཁུང་གིས་གཞི་ཚའི་ལྟ་སྣངས་ཀྱི་སྒྲོམ་གསར་པ་ཞིག་དང་ལེན་བྱེད་པའི་བྱ་བའི་ནང་དང་སྟོབས་  
ཕན་བྱ་ཚང་དགོས་པའི་བསམ་འཆར་བརྟོན་པ་དེ་ཉིད་དེ་ཅམ་གྱིས་ཐལ་བྲགས་པ་ཞིག་ཏུ་མི་སྣང་ལ། དེ་བཞིན་ཏུ་གཞི་ཚའི་  
ལྟ་སྣངས་ཀྱི་སྒྲོམ་ཞིག་ལ་ཚན་རིག་གི་སྒྲིལ་བུ་ལྟ་སྣངས་ཀྱི་རྒྱུ་སྒྲོམ་ཐོབ་པར་བྱའོ་ལྟེ་མཁན་གྱི་ལ་སྟོབས་ལ་རག་ལས་ཚུལ་  
ཁོང་གིས་ནན་བཤད་བྱས་པ་ཡང་དེ་མཚུངས་ཡིན།

རྣམ་གཞག་འདེམས་སྟུག་གི་བྱ་བར་བཀོལ་ཚོག་པའི་ཨེལ་སྟོར་སེལ་སྟེས་ཤིག་མེད་དོ་ཞེས་པའི་དམ་བཅའ་དེས་གཞི་ཚའི་  
ལྟ་སྣངས་ཀྱི་སྒྲོམ་ལ་ཐེབས་པའི་འཕོ་འགྲུར་བྱ་བ་དང་འབྲེལ་བའི་ལུན་གྱི་བཤད་པས་ཚན་རིག་གི་རིགས་ལམ་ལ་བརྟེན་  
པའི་རང་གཤིས་དེར་སྟོན་འཇུགས་མི་བྱེད་པའི་ལྟ་སྣངས་ལ་བདེན་ལ་སྟོན་པ་རེད། དེའི་རྒྱ་མཚན་ནི་ལུན་གྱི་བཤད་པ་དེས་  
ཚན་རིག་གི་རིགས་ལམ་ལ་བརྟེན་པའི་རང་བཞིན་ལ་སྟོན་འཇུགས་བྱེད་པ་མིན་པར་རིགས་ལམ་ལ་བརྟེན་ལུགས་ཀྱི་  
འདོད་ཕྱོགས་དེས་ཅན་འགའ་ལ་དགག་པ་བྱེད་པར་ང་ཚོས་འགྲེལ་ཚོག་ དོན་ལ་བདེན་དངོས་རིང་ལུགས་པ་རྣམས་ཀྱིས་  
ཚན་རིག་གི་འགྲུར་ཕྱོག་དེ་རིགས་ལམ་དང་མ་འབྲེལ་བའི་བྱ་གཞག་ཅིག་ཏུ་འགྲུར་ཏུ་དོགས་ནས་རྣམ་གཞག་འདེམས་  
སྟུག་གི་ཨེལ་སྟོར་སེལ་སྟེས་ཤིག་དེས་པར་ཏུ་མཐོ་བར་ཡིད་ཆེས་བྱས་པ་རེད། དེ་ལྟར་འདེམ་ཉིད་ལྟ་སྣངས་ཞིག་གནས་  
ཡིན་ཏེ། རིགས་ལམ་དང་འབྲེལ་བའི་བྱ་གཞག་གི་གཞི་ཚའི་ལྟ་སྣངས་ཀྱི་སྒྲོམ་ལ་ཐུག་པའི་གནས་སྣངས་མང་པོའི་ནང་སྟོན་  
གཞི་ཚའི་ཨེལ་སྟོར་སེལ་སྟེས་ཀྱི་ཐེ་གཏོགས་ཡོད་པ་ནི་བདེན་པ་ཡིན། དཔེར་ན་ཅ་དངོས་ཤིག་དབྱིན་ཡུལ་དང་ཉི་ཤོད་གང་  
ཏུ་རིན་པོ་ཆེ་མིན་ཐག་གཅོད་བྱེད་དགོས་ན་དབྱིན་སྟོར་པོ་རྒྱ་ནས་ཉི་སྟོར་ཡིན་ལ་བསྐྱར་རྒྱུའི་ཨེལ་སྟོར་སེལ་སྟེས་བཀོལ་  
སྟོན་བྱ་དགོས་ཀྱི། དེ་ལས་གཞན་པའི་ཐབས་གང་ཞིག་སྤྱད་ཀྱང་རིགས་ལམ་དང་འགལ་འདྲུ་ཅན་ཏུ་འགྲུར་བར་གོ་མ་  
ཚག་པ་རེད། དེ་བཞིན་ཏུ་འགྲུན་རྒྱུ་ལཱ་ལྔ་ལོ་རྣམ་གཞག་གཉིས་ལས་གཅིག་ལ་ཚན་རིག་པས་འདེམས་སྟུག་ཐག་གཅོད་  
བྱེད་དགོས་པའི་དབང་ཏུ་བཏང་ན། རིགས་ལམ་ལྟན་པའི་རང་ནས་འགོ་ལུགས་ནི་རྣམ་གཞག་འདེམས་སྟུག་ལ་འཚོམས་  
པའི་ཨེལ་སྟོར་སེལ་སྟེས་སྟོར་རྒྱུ་དེ་ལོས་ཡིན་སྟེས་ཏུ་བསམ་རྒྱུ་སམ་ཆེར་ངེས་པ་ཡིན། དེ་ལྟར་འདེམ་ཉིད་ཨེལ་སྟོར་སེལ་  
སྟེས་ཤིག་སྣང་ཚོད་ལ་མེད་པར་སྣང་བ་ལྟར་ཏུ་དོན་དངོས་སུ་འདེམ་ཉིད་པ་ཡིན་ན། ང་ཚོར་གང་མ་གཉིས་ལྟག་ཡོད། ཡང་ན་  
ཚན་རིག་གི་འཕོ་འགྲུར་དེ་རིགས་ལམ་དང་བྲལ་བའི་བྱ་གཞག་ཅིག་ཏུ་བརྟེན་པའོ། དེ་མིན་ན་བདེན་དངོས་རིང་ལུགས་  
པས་བསྐྱར་བའི་རིགས་ལམ་རང་གཤིས་ལ་ཆ་རྒྱུན་དགོས་རྒྱུ་མང་བྲགས་པ་ཡིན་དགོས། ལུན་གྱིས་མཐུག་གཏམ་ནང་དེ་  
གཉིས་ལས་ཕྱི་མ་ཉིད་ཁོང་གི་ཚོམ་ཡིག་ལ་འགྲེལ་ལུགས་འཐད་ལྟན་དེ་ཡིན་པར་བརྟེན་ཡོད། གཞི་ཚའི་ལྟ་སྣངས་ཀྱི་སྒྲོམ་  
འཕོ་འགྲུར་དེ་རིགས་ལམ་དང་བྲལ་བའི་བྱ་གཞག་ཅིག་ཡིན་པ་དེ་ཁོང་གི་བཤད་པའི་བརྟེན་བྱ་མིན་གྱི། དེ་དག་ལ་གོ་བ་  
ལོན་པར་ཨེལ་སྟོར་སེལ་སྟེས་ལ་མ་བརྟེན་པའི་རིགས་ལམ་འགོ་ལུགས་ཀྱི་རྣམ་གཞག་སྟོན་ཆེ་བ་ཞིག་དགོས་པ་དེ་ཁོང་གི་  
བཞེད་པ་ཡིན་ནོ།

### ལུན་གྱིས་བཞག་པའི་ལག་རྟེན་

ལུན་གྱི་རིག་པ་རྣམས་ཚོད་རྟོག་ཅན་དེ་འདྲ་ཡིན་མིན་ལ་མ་ལྟོས་པར་དེ་དག་གིས་ཚན་རིག་གི་ལྟ་སྣངས་རིག་པར་འཕོ་འགྲུར་  
ཆེན་པོ་བཏང་ཡོད། དེའི་རྒྱ་མཚན་ཆ་ཤས་ཤིག་ནི་སོལ་རྒྱུན་ནང་ཡིན་ཤིག་ཏུ་བརྟེན་པའི་ཁས་ལེན་མང་པོ་ཞིག་ལ་ལུན་

granted, forcing philosophers to confront them, and in part because he drew attention to a range of issues that traditional philosophy of science had simply ignored. After Kuhn, the idea that philosophers could afford to ignore the history of science appeared increasingly untenable, as did the idea of a sharp dichotomy between the contexts of discovery and justification. Contemporary philosophers of science pay much greater attention to the historical development of science than did their pre-Kuhnian ancestors. Even those unsympathetic to Kuhn's more radical ideas would accept that in these respects his influence has been positive.

Another important impact of Kuhn's work was to focus attention on the social context in which science takes place, something that traditional philosophy of science ignored. Science for Kuhn is an intrinsically social activity: the existence of a scientific community, bound together by allegiance to a shared paradigm, is a prerequisite for the practice of normal science. Kuhn also paid considerable attention to how science is taught in schools and universities, how young scientists are initiated into the scientific community, how scientific results are published, and other such 'sociological' matters. Not surprisingly, Kuhn's ideas have been very influential among sociologists of science. In particular, a movement known as the 'strong programme' in the sociology of science, which emerged in Britain in the 1970s, owed much to Kuhn.

The strong programme was based around the idea that science should be viewed as a product of the society in which it is practised. Strong programme sociologists took this idea very literally: they held that scientists' beliefs were in large part socially determined. So to explain why a scientist believes a given theory, for example, they would cite aspects of the scientist's social and cultural background. The scientist's own reasons for believing the theory were never explanation enough, they maintained. The strong programme borrowed a number of themes from Kuhn, including the theory-ladenness of data, the view of science as an essentially social enterprise, and the idea that there is no algorithm for theory

གྲིས་དོགས་སྤོང་བྱས་ཏེ་ལྷ་ཡུལ་སྐྱེ་བ་རྣམས་དེ་དག་ལ་གདོང་ལེན་བྱེད་པར་སྐྱེལ་འདེད་བྱས་པ་དང་། ཚ་གསལ་གཞན་ཞིག་  
ནི་སྲོལ་རྒྱུན་གྱི་ལྷ་ཡུལ་རིག་པས་སྤྲང་མེད་དུ་བསྐྱུར་པའི་གནད་དོན་འཕོན་ཆེ་ཞིག་ལ་ཁོང་གིས་དོ་སྣང་འགྲུག་ཐབས་བྱས་  
པ་དེ་ཡིན། ལྷ་ཡུལ་སྐྱེ་བ་ཞིག་གིས་ཚན་རིག་གི་ལོ་རྒྱུས་ལ་བརྟེན་མེད་དུ་གཏོང་འོས་པའི་བསམ་ཚུལ་དེ་ཁུན་ལེབས་པའི་  
རྗེས་སུ་མི་འཐད་པ་རྗེས་སྤྲང་ལ། དེ་བཞིན་དུ་གསལ་རྟེན་གྱི་སྐབས་འབྲེལ་དང་དག་སྐྱེལ་གྱི་སྐབས་འབྲེལ་དབར་དབྱེ་  
མཚམས་འདུམ་དུ་མེད་པ་ཞིག་ཡོད་པའི་ལྷ་རྒྱུལ་དེ་འདྲའི་མི་འཐད་པ་རྗེས་སྤྲང་ལ་གསལ་དུ་སྤྲིན་ཡོད། དེར་དུས་ཀྱི་ཚན་རིག་གི་ལྷ་  
ཡུལ་སྐྱེ་བ་རྣམས་ཁུན་སྲོལ་གྱི་ཁོར་ཆོད་མེས་པོ་རྣམས་ལ་སྤྲོས་ཏེ་ཚན་རིག་འབྲེལ་རྒྱས་ཀྱི་ལོ་རྒྱུས་ལ་དོ་སྣང་ཏུ་ཅང་  
ཆེ་བ་ཡོད། ཁུན་གྱི་ལྷ་རྒྱུལ་ཐལ་ཆེ་བ་རྣམས་ལ་རྒྱབ་སྐྱོར་མེད་མཁན་ཚོས་ཀྱང་གནད་འགག་འདི་དག་སྐོར་ལ་ཁུན་གྱི་  
ཤུགས་རྒྱུན་བཟང་པོ་བཞག་ཡོད་པའི་ཁས་ལེན་བྱེད།

ཁུན་གྱི་ལས་ཀའི་ཤུགས་རྒྱུན་གལ་ཆེན་གཞན་ཞིག་ནི་ཚན་རིག་གི་བྱ་བ་འགྲུབ་སའི་སྤྱི་ཚོགས་ཀྱི་འབྲེལ་ལ་དོ་སྣང་བྱེད་ཆུ་  
དེ་ཡིན་ཞིང་། དེ་ནི་སྲོལ་རྒྱུན་གྱི་ཚན་རིག་ལྷ་ཡུལ་རིག་པས་སྤྲང་མེད་དུ་བསྐྱུར་པའི་གནད་དོན་ཞིག་ཡིན། ཁུན་གྱི་འདོད་  
པ་སྣང་ན་ཚན་རིག་ནི་རང་བཞིན་ལྷན་སྐྱེས་སུ་སྤྱི་ཚོགས་ཀྱི་བྱེད་སྒོ་ཞིག་ཡིན་པ་སྟེ། རྒྱུན་ལྷན་ཚན་རིག་རྒྱུལ་མཐུན་དུ་  
ལག་བརྟན་བྱེད་པའི་སྒོན་འགྲོའི་དགོས་མཁོ་ལྷ་ཡུལ་གཞི་ཚའི་ལྷ་སྤངས་ཀྱི་སྤྲོས་ཐུན་མོང་བ་ཞིག་ལ་བརྟེན་པའི་ལར་ཞེན་  
གྲིས་དམ་དུ་བཅིངས་པའི་ཚན་རིག་གི་སྤྱི་ཚོགས་ཤིག་ཡོད་དགོས། མ་ཟད་ཁོང་གིས་སྤོབ་བྱ་དང་གཙུག་ལག་སློབ་གཉེར་  
ཁང་རྣམས་སུ་ཚན་རིག་སློབ་ཁྲིད་བྱེད་སྤངས་དང་། ཚན་རིག་པ་གཞོན་པ་རྣམས་ཚན་རིག་གི་སྤྱི་ཚོགས་སུ་ནང་འདྲེན་བྱེད་  
སྤངས། ཚན་རིག་གི་བྱ་བ་འགྲུབ་རྣམས་པར་སྐྱུར་བྱེད་སྤངས། གཞན་ཡང་སྤྱི་ཚོགས་འབྲེལ་ཡོད་ཀྱི་གནད་དོན་མང་པོར་དོ་  
སྣང་ཆེན་པོ་བྱས་ཡོད། དེས་ན་ཁུན་གྱི་བསམ་ཚུལ་རྣམས་ཀྱིས་ཚན་རིག་གི་སྤྱི་ཚོགས་རིག་པའི་ཁོང་ལ་དེ་དུ་ཤུགས་རྒྱུན་ཏུ་  
ཅང་ཆེན་པོ་བཞག་ཡོད་པ་ནི་དོ་མཚར་དགོས་པ་མིན། རྒྱད་པར་དུ་ཚན་རིག་གི་སྤྱི་ཚོགས་རིག་པའི་ནང་“ངར་ཤུགས་ལྷན་  
པའི་ལས་རིམ་”ཞེས་ཡོངས་སུ་གྲགས་པའི་ལས་འགུལ་ཞིག་ 1920 ལོ་ལོ་རབས་ནང་བེར་ཁ་དུ་གསལ་དུ་ཐོན་པ་དེ་ཉིད་  
ཁུན་གྱི་རྒྱུན་ལ་ཤུགས་ཆེར་བརྟེན་པ་ཞིག་ཡིན།

ངར་ཤུགས་ལྷན་པའི་ལས་རིམ་གྱི་ལངས་ཕྱོགས་དེ་ཚན་རིག་དེ་ཉིད་གང་དུ་ལག་བརྟན་བྱེད་སའི་སྤྱི་ཚོགས་ཀྱི་ཐོན་འབྲས་  
ཤིག་དུ་བརྟན་པའི་བསམ་ཚུལ་དེ་གཞི་ལ་བཞག་ཡོད། ངར་ཤུགས་ལྷན་པའི་ལས་རིམ་དུ་ཞུགས་པའི་སྤྱི་ཚོགས་རིག་པ་བ་  
རྣམས་ཀྱིས་ལྷ་རྒྱུལ་དེ་ཉིད་སྤྲོད་པའི་བཞིན་དུ་བཟུང་བས། ཁོང་ཚོའི་དོར་ནི་ཚན་རིག་པའི་ཁས་ལེན་ཡིད་ཆེས་རྣམས་གཙོ་  
ཆེར་སྤྱི་ཚོགས་ཀྱིས་ངེས་གཏན་བྱེད་པ་ཡིན། དེས་ན་དཔེར་ན་ཚན་རིག་པ་ཞིག་གིས་རྣམ་གཞག་ག་གི་མོ་ཞིག་ལ་ཡིད་  
ཆེས་བྱེད་པའི་རྒྱ་མཚན་འབྲེལ་བཤད་བྱེད་དགོས་ཆེ། ཁོ་ཚོས་ཚན་རིག་པ་དེའི་སྤྱི་ཚོགས་ཀྱི་རྒྱབ་སྐྱོར་དང་རིག་གཞུང་  
གི་རྒྱབ་སྐྱོར་རྣམས་ཤེས་བྱེད་དུ་ངངས་པ་རེད། རྣམ་གཞག་ཞིག་ལ་ཡིད་ཆེས་བྱེད་དགོས་པའི་རྒྱ་མཚན་ཚན་རིག་པ་རང་  
ཉིད་ཀྱིས་གང་དངས་པ་རྣམས་ཆ་ལག་རྫོགས་པ་ཞིག་དུ་ཁོང་ཚོས་འདོད་ཀྱི་མེད། བྱངས་ཚོའི་རེ་དུ་མིག་རྣམས་རྣམ་གཞག་  
གིས་ལྷེ་བའི་རང་གཤིས་སུ་བྱུབ་པ་དང་། ཚན་རིག་དེ་ཉིད་དོན་སྤྲིད་དུ་སྤྱི་ཚོགས་ཀྱི་ལས་གཞི་ཞིག་ཡིན་པ། རྣམ་གཞག་  
འདེམས་སྐྱུག་གི་བྱ་བ་རྒྱལ་ཚོགས་པའི་ཞེས་སྤོང་སེལ་རྗེས་དེ་འདྲའི་ལྷ་རྒྱུལ་བཅས་མེ་བའི་ཁུན་གྱི་ཁས་ལེན་དམ་  
བཅའ་མང་པོ་ཞིག་ངར་ཤུགས་ལྷན་པའི་ལས་རིམ་དེས་ནང་འདྲེན་བྱས་ཡོད། དེ་ལྷ་ནའང་ངར་ཤུགས་ལྷན་པའི་ལས་རིམ་  
གཉེར་བའི་སྤྱི་ཚོགས་རིག་པ་བ་རྣམས་ནི་ཁུན་ལས་ཀྱང་ཐལ་ཆེ་ཆེ་ཞིང་བག་ཚོན་རྒྱུད་བ་ཡིན། ཁོ་ཚོས་རིགས་ལམ་ལ་

choice. But strong programme sociologists were more radical than Kuhn, and less cautious. They openly rejected the notions of objective truth and rationality, which they regarded as ideologically suspect, and viewed traditional philosophy of science with great suspicion. This led to a certain amount of tension between philosophers and sociologists of science, which continues to this day.

Further afield, Kuhn's work has played a role in the rise of *cultural relativism* in the humanities and social sciences. Cultural relativism is not a precisely defined doctrine, but the central idea is that there is no such thing as absolute truth – truth is always relative to a particular culture. We may think that Western science reveals the truth about the world, but cultural relativists would say that other cultures and societies, for example indigenous Americans, have their own truth. As we have seen, Kuhn did indeed embrace relativist ideas. However, there is actually a certain irony in his having influenced cultural relativism. For cultural relativists are normally very anti-science. They object to the exalted status that science is accorded in our society, arguing that it discriminates against alternative belief systems that are equally valuable. But Kuhn himself was strongly pro-science. Like the positivists, he regarded modern science as a hugely impressive intellectual achievement. His doctrine of paradigm shifts, of normal and revolutionary science, of incommensurability and of theory-ladenness was not intended to undermine or criticize the scientific enterprise, but rather to help us understand it better.

བརྟེན་པའི་རང་གཤིས་དང་ཡུལ་གྱི་བདེན་པའི་ལྷ་ཚུལ་རྣམས་ལྷ་བའི་ཚ་ནས་དོགས་གཞི་ཅན་དུ་བརྩིས་ཏེ་སྤོང་སྤྱང་མེད་པར་མངོན་གསལ་ཆེན་པོས་སྤངས་པ་དང་། སྲོལ་རྒྱུན་གྱི་ཚོན་རིག་ལྷ་གྲུབ་རིག་པར་དོགས་ཚོན་གཤམ་མེད་བྱས་པ་རེད། འདི་ལ་བརྟེན་ནས་ལྷ་གྲུབ་སྐྱེ་བ་དང་ཚོན་རིག་གི་སྤྱི་ཚོགས་རིག་པ་བའི་དབར་སེམས་འཚབ་སྐྱེ་གཞི་ཆགས་ཡོད་པ་དེ་དུས་ད་ལྟའི་བར་ལའང་སྤུ་མཐུད་དེ་གནས་ཡོད།

ཐག་རིང་བའི་ཕྱི་ཚོན་སྟེ། སྤྱི་ཚོགས་ཚོན་རིག་དང་མི་ཚོས་རིག་གནས་དག་གི་ནང་དུ་འང་ཁྱེད་གྱི་ལས་འགུལ་ལ་བརྟེན་ནས་རིག་གཞུང་གི་སྟོན་གྲུབ་རིང་ལུགས་དར་རྒྱས་བྱུང་ཡོད། རིག་གཞུང་གི་སྟོན་གྲུབ་རིང་ལུགས་དེ་མཚམས་ལེགས་པར་བྱེད་པའི་གྲུབ་མཐའ་ཞིག་མིན་ཡང་། དེའི་ལྷ་བའི་སྤྱི་ཚོན་པོ་ནི་ཚུགས་གྲུབ་ཀྱི་བདེན་པ་མེད་པ་སྟེ། བདེན་པ་ནི་རྟག་ཏུ་རིག་གཞུང་གི་གྲུབ་པ་ཞིག་ལ་སྟོན་པ་ཅན་ཡིན་པ་དེ་ཡིན། དཔེར་ན་རྒྱུ་ཕྱོགས་ཚོན་རིག་གིས་འཇིག་རྟེན་སྐོར་གྱི་བདེན་དངོས་རྣམས་ང་ཚོར་གསལ་སྟོན་བྱེད་བཞིན་པར་ང་ཚོས་བསམས་མོད། རིག་གཞུང་སྟོན་གྲུབ་རིང་ལུགས་པ་རྣམས་ལྟར་ན་དཔེར་ན་ཨ་རིའི་ཡུལ་བདག་མི་རིགས་ལྷ་བའི་རིག་གཞུང་དང་སྤྱི་ཚོགས་གཞན་ཚོར་ཡང་རང་རང་གི་བདེན་པ་རེ་ཡོད་པར་འདོད་པ་རེད། ང་ཚོས་མཐོང་བ་བཞིན་ཁྱེད་གྱིས་ཀྱང་སྟོན་གྲུབ་རིང་ལུགས་ཀྱི་ལྷ་ཚུལ་དང་ལེན་བྱས་ཡོད། འོན་ཀྱང་ཁོང་གིས་རིག་གཞུང་སྟོན་གྲུབ་རིང་ལུགས་ལ་ཤུགས་རྒྱུན་འདོགས་པ་དེར་ཡ་མ་བྱུང་གི་གནས་དོན་ཞིག་ཡོད་དེ། རྒྱུ་དུ་རིག་གཞུང་སྟོན་གྲུབ་རིང་ལུགས་པ་རྣམས་ཚོན་རིག་ལ་དགག་པ་ཤུགས་ཆེ་བྱེད་མཁན་གསལ་ཡིན། སྤྱི་ཚོགས་ཁོད་ཚོན་རིག་ལ་ཁྱེད་འཕགས་ཀྱི་གོ་ས་བྱིན་པར་ཁོ་ཚོས་དགག་པ་བྱེད་ཅིང་། དེས་ཚོན་རིག་དང་རིག་ཐང་མཉམ་པར་གནས་པའི་ཡིད་ཆེས་ཀྱི་ལམ་ལུགས་གཞན་ཚོར་དབྱེ་བྱེད་བྱེད་པར་བརྟེན་པ་རེད། འོན་ཀྱང་ཁྱེད་རང་ཉིད་ནི་ཚོན་རིག་ལ་རྒྱབ་སྐྱོར་ཤུགས་ཆེ་བྱེད་མཁན་ཞིག་ཡིན། བདེན་དངོས་རིང་ལུགས་པ་དག་རྒྱུ་བཞིན་དུ་ཁོང་གིས་ཀྱང་དང་རབས་ཚོན་རིག་ནི་ཤེས་རིག་གི་གྲུབ་འབྲས་ཏེ་ཅང་གཟེངས་མཐོ་བ་ཞིག་ཏུ་བརྩིས་པ་རེད། ཁོང་གིས་གཞི་རྩའི་ལྷ་སྤངས་ཀྱི་སྐྱོམ་ལ་ཐེབས་པའི་འཕོ་འགྱུར་སྐོར་གྱི་གྲུབ་མཐའ་དང་། རྒྱུ་ལྷན་དང་གསར་བཛེད་ཚོན་རིག་གི་སྤྱི་ཚོགས་བརྩི་མི་རུང་བའི་རང་གཤིས་དང་། རྣམ་གཞག་གིས་འོན་པའི་རང་བཞིན་བཅས་ཀྱི་གྲུབ་མཐའ་གཏན་ལ་ཐབ་པ་རྣམས་ཚོན་རིག་གི་ལས་གཞི་ཉམས་སྤྱད་དུ་གཏོང་བའམ། ཡང་ན་དེ་ལ་སྐྱོན་འདྲུགས་བྱེད་པར་དམིགས་པ་མ་ཡིན་པར། ང་ཚོས་ཚོན་རིག་གི་ལས་གཞི་རྣམས་ཚུལ་མཐུན་དུ་རྒྱས་ཡོན་གྲུབ་པའི་ཐབས་སུ་དམིགས་པ་ཞིག་ཡིན།།

## Chapter 6

# Philosophical problems in physics, biology, and psychology

The issues we have studied so far – induction, explanation, realism, and scientific change – belong to what is called ‘general philosophy of science’. These issues concern the nature of scientific investigation in general, rather than pertaining specifically to chemistry, say, or geology. However, there are also many interesting philosophical questions that are specific to particular sciences – they belong to what is called ‘philosophy of the special sciences’. These questions usually depend partly on philosophical considerations and partly on empirical facts, which is what makes them so interesting. In this chapter we examine three such questions, one each from physics, biology, and psychology.

### Leibniz versus Newton on absolute space

Our first topic is a debate between Gottfried Leibniz (1646–1716) and Isaac Newton (1642–1727), two of the outstanding scientific intellects of the 17th century, concerning the nature of space and time. We shall focus primarily on space, but the issues about time are closely parallel. In his famous *Principles of Natural Philosophy*, Newton defended what is called an ‘absolutist’ conception of space. According to this view, space has an ‘absolute’ existence over and above the spatial relations between objects. Newton thought of space as a three-dimensional container into which God had



placed the material universe at creation. This implies that space existed before there were any material objects, just as a container like a cereal box exists before any pieces of cereal are put inside. The only difference between space and ordinary containers like cereal boxes, according to Newton, is that the latter obviously have finite dimensions, whereas space extends infinitely in every direction.

Leibniz strongly disagreed with the absolutist view of space, and with much else in Newton's philosophy. He argued that space consists simply of the totality of spatial relations between material objects. Examples of spatial relations are 'above', 'below', 'to the left of', and 'to the right of' – they are relations that material objects bear to each other. This 'relationist' conception of space implies that before there were any material objects, space did not exist. Leibniz argued that space came into existence *when* God created the material universe; it did not exist beforehand, waiting to be filled up with material objects. So space is not usefully thought of as a container, nor indeed as an entity of any sort. Leibniz's view can be understood in terms of an analogy. A legal contract consists of a relationship between two parties – the buyer and seller of a house, for example. If one of the parties dies, then the contract ceases to exist. So it would be crazy to say that the contract has an existence independently of the relationship between buyer and seller – the contract just *is* that relationship. Similarly, space is nothing over and above the spatial relations between objects.

Newton's main reason for introducing the concept of absolute space was to distinguish between absolute and relative motion. Relative motion is the motion of one object with respect to another. So far as relative motion is concerned, it makes no sense to ask whether an object is 'really' moving or not – we can only ask whether it is moving with respect to some other object. To illustrate, imagine two joggers running in tandem along a straight road. Relative to a bystander standing on the roadside, both are obviously in motion:



ཕྱོགས་ཆ་གསུམ་ལྟན་གྱི་སྡོད་ཅིག་ཏུ་བསྐྱས་ཡོད། འདིས་བེམ་གཟུགས་ཀྱི་དངོས་པོ་རྣམས་མ་གྲུབ་པའི་སྡོད་རོལ་ནས་ནམ་མཁའ་ཡོད་པར་ཤུགས་ལ་བསྐྱར་ཏེ། དཔེར་ན་ཟ་འབྲུའི་རིགས་ཤིག་ཤོག་སྐམ་དུ་མ་ལྷུགས་གོང་ནས་ལྷུགས་མའི་ཤོག་སྐམ་ཡོད་དགོས་པ་དང་མཚུངས། དེ་ལྟར་འདྲེན་ཏེ་ཕྱིས་ནམ་མཁའ་དང་ཤོག་སྐམ་ལྟུང་སྡོད་ཆས་དལུམ་མའི་དབར་ཁྱད་པར་གཅིག་ཡོད་པ་འདྲོད་པ་ནི་སྡོད་པའི་ཕྱོགས་མཐའ་ཤུག་མེད་ཡིན་ལ་ཕྱི་མ་ཕྱོགས་ཚད་ངེས་ཅན་ཡིན།

ལེ་བའི་ཅིས་ནི་ཚུགས་ཤུབ་རིང་ལུགས་པའི་ནམ་མཁའི་འདྲོད་ཚུལ་དེ་དང་། དེ་མིན་པའི་འདྲེན་ཏེ་གྱི་ལྟ་གྲུབ་སལ་མོ་ཆེར་མོས་མཐུན་ཚ་བ་ནས་བྱས་མེད་ཁར། བམ་མཁའ་ནི་བེམ་དངོས་སུ་ཚུན་དབར་གྱི་གོ་སའི་འབྲེལ་བ་ཡོད་དོ་ཅོག་བསྡོམས་པའི་སྡོམ་འབོར་ཙམ་དུ་བྱུང་པར་བསྐྱབས། “སྤྲོད་”དང་། “འོག་དང་།” “དེའི་གཡོན་ཕྱོགས་དང་།” “དེའི་གཡས་ཕྱོགས་”ཞེས་པ་ལྟར་བྱ་རྣམས་གོ་སའི་འབྲེལ་བའི་མཚན་གཞིར་བཞག་ཅིང་། དེ་རྣམས་བེམ་དངོས་རྣམས་ལ་ཡོད་པའི་སྡོམ་བཅས་ཀྱི་འབྲེལ་བ་རྣམས་ཡིན། བམ་མཁའ་ལ་བརྟེན་པའི་སྡོམ་འབྲེལ་གྱི་འདྲོད་ཚུལ་འདིས་བེམ་དངོས་རྣམས་མ་གྲུབ་པའི་སྡོམ་རོལ་ཏུ་ནམ་མཁའ་མ་གྲུབ་པར་ཤུགས་ལ་བསྐྱར་བ་རེད། འདིག་རྟེན་བཀོད་པ་སོས་བེམ་པོའི་འདིག་རྟེན་འདི་བཀོད་པ་དང་སྐབས་ཅིག་ཏུ་ནམ་མཁའ་ཤུབ་པ་ཡིན་གྱི། དེའི་སྡོམ་རོལ་ནས་རང་ཉིད་བེམ་དངོས་ཀྱིས་འགོང་པར་སྐྱུག་སྡོད་མཁན་ལྟ་བུ་ཞིག་མེད་ཅེས་ལེ་བའི་ཅིས་སྡོད་ལན་བྱས། དེས་ན་ཁོང་གིས་ནམ་མཁའ་དེ་སྡོད་ཆས་ཀྱི་ཚུལ་དུ་བཀོལ་སྡོད་འོས་པ་ཞིག་ཏུ་མ་བཤེས་ལ། རང་ཚུགས་ཤུབ་པའི་ངོ་བོ་ཞིག་ཏུ་འང་བཤེས་མེད། ལེ་བའི་ཅིའི་སྐྱེ་ཚུལ་འདི་དཔེ་མཚན་ཞིག་གི་སྡོད་ནས་རྟོགས་ལུས་ཏེ། དཔེར་ན་ཁང་པ་ཉོ་མཁན་དང་ཚོང་མཁན་ལྟ་བུའི་ཤོག་ལག་གཉིས་དབར་གྱི་འབྲེལ་བའི་སྡོད་ནས་ཁྲིམས་མཐུན་གྱི་གན་རྒྱ་འདོག་པ་ཡིན་པས། གལ་ཏེ་ཤོག་ལག་དེ་གཉིས་ལས་གང་ཡང་རུང་བ་གཅིག་ལ་འཆེ་སྡོད་ཐོག་པ་ན་གན་རྒྱ་དེ་དག་ཚོད་གནས་མི་ཤུབ་པར་གྱུར་པ་རེད། དེས་ན་ཉོ་མཁན་དང་ཚོང་མཁན་དབར་གྱི་འབྲེལ་བ་ལས་རང་དབང་དུ་གྱུར་པའི་གན་རྒྱ་ཞིག་ཡོད་པར་སྐྱབ་པ་ནི་མངོན་སྲིད་ལ་སྡོད་པ་ཡིན་ཏེ། གན་རྒྱའི་རང་བཞིན་ཉིད་འབྲེལ་བ་དེ་རང་ཡིན་པའི་ཕྱིར། དེ་བཞིན་དུ་ཅ་དངོས་སུ་ཚུན་དབར་གྱི་གོ་སའི་འབྲེལ་བ་ལས་བརྒྱལ་བའི་ནམ་མཁའ་གང་ཡང་མེད་ངེས་ཡིན།

འདྲེན་ཏེ་གྱིས་ཚུགས་ཤུབ་ནམ་མཁའི་འདྲོད་ཚུལ་དོ་སྡོད་བྱས་པའི་རྒྱ་མཚན་གཙོ་བོ་ནི་ཚུགས་ཤུབ་ཀྱི་འགྲུལ་སྡོད་དང་སྡོམ་པའི་འགྲུལ་སྡོད་གཉིས་དབར་དབྱེ་འབྲེད་ཤུབ་པའི་ཆེད་ཡིན། སྡོམ་པའི་འགྲུལ་སྡོད་ཅེས་པ་རང་ལས་ཅ་དངོས་གཞན་ཞིག་ལ་སྡོམ་ཏེ་འདོག་པའི་ཅ་དངོས་དེའི་འགྲུལ་སྡོད་ལ་ཟེར། དེས་ན་སྡོམ་པའི་འགྲུལ་སྡོད་ལ་ཤུག་སྐབས་ཅ་དངོས་ཕྱེ་བུག་པ་ཞིག་དོན་དམ་དུ་འགྲུལ་སྡོད་བྱེད་དང་མི་བྱེད་ཀྱི་ངི་བ་འདོན་པར་གོ་རྒྱ་ཅང་མེད། སྐབས་དེར་ནི་དངོས་པོ་གཞན་ཞིག་ལ་སྡོམ་ཏེ་ཅ་དངོས་དེ་ཉིད་འགྲུལ་སྡོད་བྱེད་མི་བྱེད་ཙམ་ཞིག་འདི་རུང་བ་ཡིན། དོན་འདི་གསལ་སྡོད་བྱེད་ཆེད་ལམ་བུར་པོ་ཞིག་གི་རྒྱུད་དུ་པར་རྒྱུག་བྱེད་མཁན་གྱི་མི་གཉིས་མཉམ་གཤིབ་ཀྱིས་རྒྱུག་བཞིན་པར་སོམས་དང་། དེ་ལ་ལམ་བུར་ན་གནས་པའི་བུར་གནས་པ་ཞིག་ལ་སྡོམ་ན་བར་རྒྱུག་པ་གཉིས་ཀྱི་འགྲུལ་སྡོད་དང་གནས་ཡོད་པ་སྟེ། ཡུན་རི་རེ་བཞིན་མི་གཉིས་

they are getting further away by the moment. But relative to each other, the joggers are not in motion: their relative positions remain exactly the same, so long as they keep jogging in the same direction at the same speed. So an object may be in relative motion with respect to one thing but be stationary with respect to another.

Newton believed that as well as relative motion, there is also absolute motion. Common-sense supports this view. For intuitively, it *does* make sense to ask whether an object is ‘really’ moving or not. Imagine two objects in relative motion – say a hang-glider and an observer on the earth. Now relative motion is symmetric: just as the hang-glider is in motion relative to the observer on the earth, so the observer is in motion relative to the hang-glider. But surely it makes sense to ask whether the observer or the hang-glider is ‘really’ moving, or both? If that is so, then we need the concept of absolute motion.

But what exactly *is* absolute motion? According to Newton, it is the motion of an object *with respect to absolute space itself*. Newton thought that at any time, every object has a particular location in absolute space. If an object changes its location in absolute space from one time to another then it is in absolute motion; otherwise, it is at absolute rest. So we need to think of space as an absolute entity, over and above the relations between material objects, in order to distinguish relative from absolute motion. Notice that Newton’s reasoning rests on an important assumption. He assumes without question that all motion has got to be relative to something. Relative motion is motion relative to other material objects; absolute motion is motion relative to absolute space itself. So in a sense, even absolute motion is ‘relative’ for Newton. In effect, Newton is assuming that being in motion, whether absolute or relative, cannot be a ‘brute fact’ about an object; it can only be a fact about the object’s relations to something else. That something else can either be another material object, or it can be absolute space.

པོ་དེ་ལོ་ལས་རྒྱུ་རིང་དུ་འགྲོ་བཞིན་པའི་ཕྱིར། འོན་ཀྱང་བར་རྒྱུག་པ་གཉིས་པོ་ནང་པན་རྒྱུན་ལ་ལྷོས་ན་ལོ་གཉིས་འགྲུལ་སྐྱོད་ངང་མེད་པར་བརྟེན་དགོས་ཏེ། ལོ་གཉིས་ཀྱི་ལྷོས་ཐུབ་ཀྱི་གནས་གཞི་རང་སོར་གནས་ཤིང་། ཇི་སྲིད་ལོ་གཉིས་ལ་ཕྱོགས་གཅིག་ཏུ་མཉེན་ཚད་གཅིག་པར་དཔལ་རྒྱུག་བྱེད་པ་དེ་སྲིད་དུ་དེ་ལྟར་གནས་རྒྱུ་ཡིན་པའི་ཕྱིར། དེས་ན་དངོས་པོ་གཅིག་ལ་ལྷོས་ཏེ་ཅ་དངོས་ཤིག་ལྷོས་པའི་འགྲུལ་སྐྱོད་དུ་ཡོད་ཀྱང་། གཞན་ཞིག་ལ་ལྷོས་ཏེ་ཅ་དངོས་དེ་ཉིད་འགྲུལ་མེད་ངང་གནས་པའང་ཡིན་ཚོག་།

ནེ་འུ་འོན་གྱིས་ལྷོས་པའི་འགྲུལ་སྐྱོད་ཅམ་དུ་མ་ཟད་རྒྱུགས་ཐུབ་ཀྱི་འགྲུལ་སྐྱོད་ཀྱང་ཡོད་པར་ཡིད་ཆེས་བྱས་ལ། རྒྱུན་ཤེས་ཀྱི་བསམ་སྒྲུབ་ལྟ་ཚུལ་འདི་ལ་རྒྱབ་སྐྱོར་བྱེད། དེའི་རྒྱ་མཚན་ནི་གལ་ཏེ་ང་ཚོས་ཅ་དངོས་ཤིག་དོན་དམ་པར་འགྲུལ་ལམ་མི་འགྲུལ་ཞེས་འདྲི་བ་ན། འདྲི་ཚུལ་དེར་སློབ་ལྷན་སྐྱེས་ཀྱི་དོར་གོ་རྒྱུ་ཡོད་པར་སྣང་བའི་ཕྱིར། དེ་ཡང་ནམ་མཁའ་ལྗིང་གུ་ཞིག་དང་ས་ཐོག་ཏུ་རྟོག་ཞིབ་པ་ཞིག་སྟེ་པན་རྒྱུན་ལྷོས་འབྲེལ་གྱིས་འགྲུལ་སྐྱོད་ངང་གནས་པའི་ཅ་དངོས་གཉིས་ཡོད་པར་དར་ཅིག་སོམས་དང་། དེ་ལྟའི་ལྷོས་པའི་འགྲུལ་སྐྱོད་ནི་རྣམ་མཚངས་རང་བཞིན་ཅན་ཡིན་ཏེ། ས་ཐོག་གི་རྟོག་ཞིབ་པ་ལ་ལྷོས་ཏེ་ལྗིང་གུ་དེ་འགྲུལ་སྐྱོད་ངང་ཡོད་པ་ཇི་བཞིན་དུ་ནམ་མཁའའི་ལྗིང་གུ་ལ་ལྷོས་ཏེ་ས་ཐོག་གི་རྟོག་ཞིབ་པ་དེ་འགྲུལ་སྐྱོད་ངང་ཡོད་པའི་ཕྱིར། དེ་བཞིན་དུ་གལ་ཏེ་རྟོག་ཞིབ་པ་དེ་འཇམ། ཡང་ན་ལྗིང་གུ་དེ་དོན་དམ་པར་འགྲུལ་སྐྱོད་ངང་ཡོད་དམ། ཡང་ན་དེ་གཉིས་ཀ་དེ་ལྟར་ཡོད་དམ་ཞེས་པའི་དྲི་བ་འདོན་པར་གོ་རྒྱུ་ལོས་ཡོད་དེ་མི་འདུག་གཤ། གལ་ཏེ་གོ་རྒྱུ་ཡོད་པ་དེ་ལྟར་ཡིན་ན་ང་ཚོར་རྒྱུགས་ཐུབ་འགྲུལ་སྐྱོད་ཀྱི་རྣམ་གཞག་ངེས་པར་ཡོད་དགོས།

འོ་ན་རྒྱུགས་ཐུབ་ཀྱི་འགྲུལ་སྐྱོད་ཅམ་པ་ཉག་ཉག་གང་འདྲ་ཞིག་ལ་ཟེར་བ་ཡིན་ནམ་ཞེ་ན། ནེ་འུ་འོན་ལྟར་ན་རྒྱུགས་ཐུབ་ཀྱི་ནམ་མཁའ་ཉིད་ལ་ལྷོས་ནས་བཞག་པའི་ཅ་དངོས་ཀྱི་འགྲུལ་སྐྱོད་དེ་ལ་ཟེར་བ་རེད། ནེ་འུ་འོན་གྱི་བསམ་པར་དུས་གང་འདྲ་ཞིག་ལ་འང་ཅ་དངོས་བྱེད་བྲག་པ་རེ་རེར་རྒྱུགས་ཐུབ་ནམ་མཁའའི་ཁྱོན་དུ་གནས་གཞི་བྱེད་བྲག་པ་རེ་ཡོད་ཅིང་། གལ་ཏེ་ཅ་དངོས་ཤིག་གི་རྒྱུགས་ཐུབ་ནམ་མཁའའི་ཁྱོན་གྱི་རང་གི་གནས་གཞི་དེར་དུས་ནས་དུས་སུ་འགྲུར་བ་སོང་བ་ན་དེར་རྒྱུགས་ཐུབ་ཀྱི་འགྲུལ་སྐྱོད་བྱུང་བ་ཟེར་ལ། ཡང་དེ་ལྟར་མ་སོང་ན་དེ་ཉིད་རྒྱུགས་ཐུབ་ཀྱི་ངལ་གསོར་འཁོད་པར་བཤད་པ་རེད། དེས་ན་རྒྱུགས་ཐུབ་ཀྱི་འགྲུལ་སྐྱོད་དང་ལྷོས་པའི་འགྲུལ་སྐྱོད་གཉིས་ཀྱི་ཁྱད་པར་འབྱེད་པ་ལ་ང་ཚོས་ནམ་མཁའ་ནི་བེམ་དངོས་པན་རྒྱུན་དབར་གྱི་འབྲེལ་བར་བསྐྱེད་ཅམ་ལས་བརྒྱལ་བའི་རྒྱུགས་ཐུབ་ཀྱི་དོ་བོ་ཞིག་ཡིན་པར་འཛིན་དགོས། ནེ་འུ་འོན་གྱི་རྒྱ་མཚན་འདྲེན་ལུགས་དེ་ལས་ལེན་གལ་ཆེ་ཞིག་ལ་བརྟེན་པ་ང་ཚོས་ངེས་དགོས། ཁོང་གིས་འགྲུལ་སྐྱོད་ཀྱི་རྟོགས་གང་འདྲ་ཞིག་ཡིན་ཅུང་དེ་ཉིད་ཐེ་ཚོམ་མེད་པར་དངོས་པོ་ཞིག་ལ་ལྷོས་ཏེ་འཇོག་དགོས་ཤིག་ཏུ་བརྟེན་པ་རེད། དེ་ཡང་ལྷོས་པའི་འགྲུལ་སྐྱོད་ནི་བེམ་དངོས་གཞན་ལ་ལྷོས་པ་ཅན་ཡིན་པ་བཞིན། རྒྱུགས་ཐུབ་ཀྱི་འགྲུལ་སྐྱོད་ཡང་རྒྱུགས་ཐུབ་ཀྱི་ནམ་མཁའ་ཉིད་ལ་ལྷོས་པ་ཅན་ཡིན་པར་འདོད་ལ། དེས་ན་ལྟ་སྐྱེད་པ་གཅིག་ནས་བལྟས་ན་རྒྱུགས་ཐུབ་ཀྱི་འགྲུལ་སྐྱོད་ཀྱང་ནེ་འུ་འོན་ལྟར་ན་ལྷོས་པ་ཅན་དུ་འགྲུར་གྱི་ཡོད། དོན་བསྐྱེས་ནས་བཤད་ན་དངོས་པོ་ཞིག་རྒྱུགས་ཐུབ་ཀྱི་འགྲུལ་སྐྱོད་དམ། ཡང་ན་ལྷོས་པའི་འགྲུལ་སྐྱོད་ཀྱི་གནད་སྐྱེད་ཅི་འདྲ་ཞིག་ཏུ་ཡོད་ཅུང་། དེ་འདྲའི་གནས་སྐྱེད་དེ་ནི་དངོས་པོ་དེའི་“Brute fact”རང་དབང་གི་དངོས་དོན་ཞིག་ཏུ་ནམ་ཡང་མི་འགྲུར་བར། གཞན་ཞིག་ལ་ལྷོས་ནས་བཞག་པའི་དངོས་དོན་ཅམ་ཞིག་ཡིན་དགོས་པར་ནེ་འུ་འོན་གྱིས་ལས་སྐྱེད་པ་ལ། དེ་འདྲའི་གཞན་དེ་བེམ་དངོས་གཞན་ཞིག་ཡིན་ཚོག་ལ། ཡང་ན་རྒྱུགས་ཐུབ་ཀྱི་ནམ་མཁའ་ཡང་ཡིན་ཚོག་།

Leibniz accepted that there was a difference between relative and absolute motion, but he denied that the latter should be explained as motion with respect to absolute space. For he regarded the concept of absolute space as incoherent. He had a number of arguments for this view, many of which were theological in nature. From a philosophical point of view, Leibniz's most interesting argument was that absolute space conflicts with what he called the principle of the identity of indiscernibles (PII). Since Leibniz regarded this principle as indubitably true, he rejected the concept of absolute space.

PII says that if two objects are indiscernible, then they are identical, i.e. they are really one and the same object. What does it mean to call two objects indiscernible? It means that no difference at all can be found between them – they have exactly the same attributes. So if PII is true, then any two genuinely distinct objects must differ in at least one of their attributes – otherwise they would be one, not two. PII is intuitively quite compelling. It certainly is not easy to find an example of two distinct objects that share *all* their attributes. Even two mass-produced factory goods will normally differ in innumerable ways, even if the differences cannot be detected with the naked eye. Whether PII is true in general is a complex question that philosophers still debate; the answer depends in part on exactly what counts as an 'attribute', and in part on difficult issues in quantum physics. But our concern for the moment is the use to which Leibniz puts the principle.

Leibniz uses two thought experiments to reveal a conflict between Newton's theory of absolute space and PII. His argumentative strategy is indirect: he assumes for the sake of argument that Newton's theory is correct, then tries to show that a contradiction follows from that assumption; since contradictions cannot be true, Leibniz concludes that Newton's theory must be false. Recall that for Newton, at any moment in time every object in the universe has a definite location in absolute space. Leibniz asks us to imagine two different universes, both containing exactly the same objects. In

ལྷོས་པའི་འགྲུལ་སྐྱོད་དང་ཚུགས་སྤོང་གི་འགྲུལ་སྐྱོད་གཉིས་ལ་ཁྱད་པར་ཡོད་པ་ལེབ་ནི་ཅི་ཡིས་ཀྱང་ཁས་སྤངས་ལ། འོན་ཀྱང་ཁོང་གིས་ཕྱི་མ་དེ་ཚུགས་སྤོང་གི་ནམ་མཁའ་ལ་ལྷོས་ནས་བཞག་པའི་འགྲུལ་སྐྱོད་དུ་འབྲེལ་བཤད་བྱས་ན་མི་འགྲིག་ཚུལ་བཤད། དེའི་རྒྱ་མཚན་ནི་ཚུགས་སྤོང་ནམ་མཁའ་རྣམ་གཞག་དེ་ཁོང་གིས་འབྲེལ་ཆགས་པ་ཞིག་མིན་པར་ངོས་འཛིན་བྱས་པས་རེད། ལྷ་ཚུལ་འདིའི་རྒྱབ་རྟེན་དུ་ཁོང་ལ་སྤྱི་བུ་བྱེད་ཏུ་མ་འགོད་རྒྱ་ཡོད་ཀྱང་དེ་དག་ལས་མང་པོ་ཞིག་ལྷ་རིག་པའི་རྣམ་གཞག་དང་འབྲེལ་བ་ཡོད། ལྷ་གྲུབ་རིག་པའི་ཕྱོགས་ནས་བྱས་ན་སློལ་འཐད་ཤོས་ཀྱི་ལེབ་ནི་ཅིའི་སྤྱི་བུ་བྱེད་ནི་ཚུགས་སྤོང་ནམ་མཁའ་རྣམ་གཞག་དེ་དབྱེར་མི་བྱེད་པའི་ངོ་སོའི་རྩ་དོན་(དབྱེར་མེད་རྩ་དོན་)དང་འགལ་བའི་སྤྱི་བུ་བྱེད་དེ་རེད། ལེབ་ནི་ཅིས་རྩ་དོན་དེ་ཐེ་ཚོམ་མེད་པར་བདེན་པ་ཞིག་དུ་ངོས་འཛིན་བྱས་པས་ཚུགས་སྤོང་ནམ་མཁའ་རྣམ་གཞག་དེ་ཁོང་གིས་དོར་བ་རེད།

དབྱེར་མེད་རྩ་དོན་གྱིས་བསྟན་པ་གཞིར་བྱས་ན་ཅ་དངོས་གཉིས་པམ་རྒྱུ་བྱེད་བྱེད་དུ་མེད་པ་ཞིག་ཡིན་ན་དེ་གཉིས་ཆ་ཐམས་ཅད་ནས་མཚུངས་པ་ཡིན་དགོས་ལ། དེ་ལྟར་ན་དེ་གཉིས་དོན་ལ་ཅ་དངོས་གཉིས་ཉིད་ཡིན་དགོས། འོན་ཅང་དངོས་གཉིས་བྱེད་བྱེད་དུ་མེད་ཅེས་པའི་དོན་གང་ཡིན་ནམ་ཞེ་ན། དེའི་གོ་དོན་ནི་དེ་གཉིས་དབར་ཁྱད་པར་གང་ཡང་ཆེད་དུ་མེད་པ་སྟེ། དེ་གཉིས་ཀྱི་ཡོན་ཏན་ཐམས་ཅད་གཅིག་པ་གཅིག་རྒྱུ་དུ་ཡོད་པ་དེ་ཡིན། ཅི་སྟེ་དབྱེར་མེད་རྩ་དོན་དེ་བདེན་པ་ཡིན་ན་ནི་དོན་ལ་སོ་སོ་བ་ཡིན་པའི་ཅ་དངོས་རྣམས་ཉུང་མཐར་ཡོན་ཏན་གཅིག་ལས་མ་ཉུང་བའི་སྟོན་ནས་ཁྱད་པར་རྒྱག་དགོས་ཏེ། དེ་ལྟར་མིན་ན་དེ་དག་གཉིས་མིན་པར་གཅིག་དུ་གྱུར་པའི་ཕྱིར། རྩ་དོན་འདི་སྟོན་ལྟར་སྟེ་ལ་འཇུག་པོ་ཞིག་ཡོད་དེ། ཡོན་ཏན་གྱི་ཆ་ཐམས་ཅད་ནས་གཅིག་མཚུངས་ཡིན་པའི་ཚོས་སོ་སོ་བ་གཉིས་ཀྱི་མཚན་གཞི་རྒྱུ་དུ་གཞི་བཞུགས་པའི་ཕྱིར། བཟོ་བྱ་ནས་བསྐྱེད་བས་བཟོས་བྱས་པའི་དངོས་ཚོག་གཉིས་ལ་ཆ་བཞག་ནའང་ང་ཚོའི་མིག་རྒྱུ་བས་དེ་གཉིས་དབར་ཁྱད་པར་ལྡོ་མའི་རིགས་མཐོང་མི་སྤོང་གྱང་སྤྱིར་ན་དེ་དག་ནང་པམ་རྒྱུ་དུ་ཁྱད་པར་ཡོད་པ་ཡིན། ཞོང་གསལ་རྩ་དོན་དེ་སྤྱིའི་ཆ་ནས་བདེན་པ་ཡིན་མེད་ནི་ལྷ་གྲུབ་སྤྱི་བུ་རྣམས་ཀྱིས་ད་ལྟའང་བརྟེན་གཅོད་པའི་རྩོག་འཛིན་ཅན་གྱི་དེ་བ་ཞིག་ཡིན་ཞིང་། དེའི་ལན་གྱི་ཆ་ཚམ་ཞིག་ཡོན་ཏན་ཞེས་པའི་དོན་ཏྟག་ཏྟག་གང་འདྲ་ཞིག་ལ་ངོས་འཛིན་དགོས་པ་དེ་ལ་རག་ལུས་པ་དང་། ཡང་ཆ་ཚམ་ཞིག་ཆད་རྒྱལ་དངོས་ལམས་རིག་པའི་ནང་གི་གནད་དོན་དུ་གཞི་མོ་རྣམས་ལ་སྤོང་གི་ཡོད། དེ་ལྟར་ནའང་རྟོགས་འདིར་འབྲེལ་ཡོད་ཀྱི་གནད་དོན་ནི་ལེབ་ནི་ཅིས་གོང་གསལ་རྩ་དོན་དེ་གང་འདྲ་ཞིག་ལ་བཀོལ་སྤྱོད་བྱེད་པར་སྤོང་གི་ཡོད།

ནེ་འུ་འོན་གྱིས་འདོད་པའི་ཚུགས་སྤོང་ནམ་མཁའ་རྣམ་གཞག་དང་དབྱེར་མེད་རྩ་དོན་གཉིས་དབར་འགལ་འདུ་ཡོད་པ་གསལ་སྟོན་བྱེད་ཆེད་ལེབ་ནི་ཅི་ཡིས་བསམ་སྟོན་བརྟེན་དུ་དབྱེར་གཉིས་ཤིག་བཀོལ་སྤྱོད་བྱས། དེ་ཡང་ཁོང་གིས་དགག་སྤྱི་བུ་བྱེད་ཚུལ་གྱི་ཐབས་བྱས་དེ་ནི་ལ་སྤོང་གི་མིན་པར་བསྟོར་ནས་གཞོན་པ་སྟོན་པ་ཞིག་སྟེ། ཐོག་མར་དགག་སྤྱི་བུ་བྱེད་ཆེད་ཁོང་གིས་ནེ་འུ་འོན་གྱི་རྣམ་གཞག་དེ་འཐད་ལྡན་ཡིན་པའི་དབང་དུ་བཏང་ལ། དེ་ནས་རྣམ་གཞག་དེར་འགལ་འདུ་འཛིན་སྟོན་པར་ཞུགས་པ་རེད། དེ་ཡང་འགལ་འདུ་ཅན་ཡིན་ཕྱིན་ཆད་བདེན་དོན་ཡིན་མི་བཏུབ་པས། ཚུལ་དེ་ལྟར་དེ་ནེ་འུ་འོན་གྱི་རྣམ་གཞག་དེ་ངེས་པར་བརྟེན་པ་ཡིན་དགོས་པའི་ཐག་གཅོད་བྱས། ནེ་འུ་འོན་གྱི་ལྷ་ཚུལ་ལྷར་ན་ཚུགས་སྤོང་གི་ནམ་མཁའ་རྣམ་གཞག་དུ་འཛིན་རྟེན་ལས་ཀྱི་དངོས་པོ་རེ་རེ་ལ་རང་རང་གི་གནས་གཞི་ངེས་ཅན་རེ་ཡོད་པར་འདོད་པ་འདིར་བྲན་དགོས། དེ་ཡང་ལེབ་ནི་ཅིས་ང་ཚོར་རྟོག་འཆར་འདི་ལྟར་བྱེད་པར་མངགས་ཏེ། ཅ་དངོས་མཐའ་དག་ཆད་སྤོང་གི་ཡོད་པར་

universe one, each object occupies a particular location in absolute space. In universe two, each object has been shifted to a different location in absolute space, two miles to the east (for example). There would be no way of telling these two universes apart. For we cannot observe the position of an object in absolute space, as Newton himself admitted. All we can observe are the positions of objects *relative to each other*, and these would remain unchanged – for all objects are shifted by the same amount. No observations or experiments could ever reveal whether we lived in universe one or two.

The second thought experiment is similar. Recall that for Newton, some objects are moving through absolute space while others are at rest. This means that at each moment, every object has a definite absolute velocity. (Velocity is speed in a given direction, so an object's absolute velocity is the speed at which it moves through absolute space in a specified direction. Objects at absolute rest have an absolute velocity of zero.) Now imagine two different universes, both containing exactly the same objects. In universe one, each object has a particular absolute velocity. In universe two, the absolute velocity of each object has been boosted by a fixed amount, say 300 kilometres per hour in a specified direction. Again, we could never tell these two universes apart. For it is impossible to observe how fast an object is moving with respect to absolute space, as Newton himself admitted. We can only observe how fast objects are moving *relative to each other* – and these relative velocities would remain unchanged, for the velocity of every object is boosted by exactly the same amount. No observations or experiments could ever reveal whether we lived in universe one or two.

In each of these thought experiments, Leibniz describes two universes which by Newton's own admission we could never tell apart – they are perfectly indiscernible. But by PII, this means that the two universes are actually one. So it follows that Newton's theory of absolute space is false. Another way to see the point is this. Newton's theory implies that there is a genuine difference between

གཅིག་མཚུངས་སུ་ཡོད་པའི་འཛིག་རྟེན་ཁམས་མི་འདྲ་བ་གཉིས་ཡོད་ལ། འཛིག་རྟེན་ཁམས་དང་པོའི་ནང་ཅ་དངོས་རེ་རེས་  
ཚུགས་ཐབས་ཀྱི་ནམ་མཁའ་གོ་ས་ངེས་ཅན་རེ་བཟུང་ཞིང་། འཛིག་རྟེན་ཁམས་གཉིས་པའི་ནང་ཅ་དངོས་ཡོད་དོ་ཅོག་ཚུགས་  
ཐབས་ནམ་མཁའི་ཚྭ་དུ་གནས་གཞི་མ་འདྲ་བ་ཞིག་སྟེ། (དཔེར་ན་) ཤར་ཕྱོགས་སུ་མེ་ལེ་གཉིས་ཀྱི་སར་གནས་སྟོན་བྱས་ཡོད།  
དེ་ལྟར་ན་འཛིག་རྟེན་ཁམས་གཉིས་པོ་སོ་སོ་ནས་པན་ཚུན་ལོགས་སུ་ངོས་འཛིན་བྱེད་ཐབས་གང་ཡང་མེད་དེ། ཚུགས་ཐབས་  
ནམ་མཁའི་ཚྭ་དུ་ཅ་དངོས་ཤིག་གི་གནས་གཞི་གང་ཡིན་ངེས་མཚན་མི་ཐོབ་པ་ནི་འདྲ་འདྲ་ལྟར་རང་ཉིད་ཀྱིས་ཀྱང་བཞེད་པ་  
ལྟར་ཡིན་པའི་ཕྱིར། ང་ཚོས་གང་མཚན་ཐབས་པ་ནི་ཅ་དངོས་དབར་གྱི་པན་ཚུན་སྟོས་པའི་གནས་གཞི་ཅམ་ཡིན་ཞིང་། དེ་ནི་  
འཇུག་བ་མེད་པར་གནས་ཡོད་དེ། ཅ་དངོས་མཐའ་དག་རྒྱང་ཚད་གཅིག་པའི་སྟོན་ནས་གནས་སྟོན་བྱས་ཡོད་པའི་ཕྱིར། དེས་ན་  
ལྟ་ཞིབ་དང་བརྟག་དཔྱད་གང་གི་ལམ་ནས་ཀྱང་འཛིག་རྟེན་ཁམས་དང་པོ་འཇུག་ཡང་ན་གཉིས་པ་གཉིས་ལས་ང་ཚོ་གང་དུ་  
གནས་ཡོད་མིན་ནམ་ཡང་སྟོན་མི་ཐོབ་པོ།

བསམ་སློབ་བྱེད་པའི་བརྟག་དཔྱད་གཉིས་པ་ཡང་སྤར་དང་འདྲ་བ་རེད། རྟེན་འཛིན་གྱི་ཁས་ལེན་ལྟར་ན་ཚུགས་ཐབས་ནམ་མཁའི་ཚྭ་  
དུ་ཅ་དངོས་རེ་འགའ་འགྲུལ་སྟོན་བྱེད་བཞིན་ཡོད་ལ། རེ་འགའ་ངལ་གསོར་གནས་ཡོད་པའི་ངང་ཚུལ་དེ་འདྲིར་བྲན་  
དགོས། འདིས་དུས་ལུག་རེ་རེར་ཅ་དངོས་རེ་རེ་ལ་ཚུགས་ཐབས་ལྟར་ཚད་ངེས་ཅན་རེ་ཡོད་པར་བསྟན་བ་རེད། (ལྟར་ཚད་  
ནི་ཁ་ཕྱོགས་ངེས་ཅན་ཞིག་དུ་བཞོད་པའི་མཚུགས་ཚད་ལ་བྱེད་པས་ཅ་དངོས་ཤིག་གི་ཚུགས་ཐབས་ལྟར་ཚད་ཅེས་པ་ཚུགས་  
ཐབས་ནམ་མཁའི་ཚྭ་དུ་ཁ་ཕྱོགས་ངེས་ཅན་ཞིག་དུ་བཞོད་པའི་མཚུགས་ཚད་ལ་གོ་བ་ཡིན་ལ། ཚུགས་ཐབས་ངལ་གསོའི་ངང་  
གནས་པའི་ཅ་དངོས་རྣམས་ཀྱི་ཚུགས་ཐབས་ལྟར་ཚད་ལྡན་ཀོར་ཡིན།) ད་སྐབས་ཡང་འཛིག་རྟེན་ཁམས་གཉིས་ཡོད་པ་དང་། དེ་  
གཉིས་ཀར་ཅ་དངོས་གཅིག་པ་གཅིག་རྒྱང་ཡོད་པའི་རྟོག་འཆར་བྱོས་ལ། འཛིག་རྟེན་ཁམས་དང་པོའི་ནང་ཅ་དངོས་ཀྱང་ལ་  
ཚུགས་ཐབས་ལྟར་ཚད་ངེས་བཟུང་ཞིག་ཡོད་པ་དང་། འཛིག་རྟེན་ཁམས་གཉིས་པའི་ནང་ཅ་དངོས་རེ་རེའི་ཚུགས་ཐབས་ལྟར་  
ཚད་དེ་འཕོར་ཚད་བརྟན་པོ་ཞིག་གི་སྟོན་ནས་མཚན་འདེགས་བྱས་པ་སྟེ། དཔེར་ན་ཁ་ཕྱོགས་ངེས་ཅན་ཞིག་དུ་ཚུ་ཚད་རེ་ལ་  
ཀུ་ལོ་མེ་ཀར་ ༡༠༠ རེས་མཚན་འདེགས་བྱས་པའི་དབང་དུ་བྱོས། འདིར་སྤར་ཡང་ང་ཚོས་འཛིག་རྟེན་ཁམས་གཉིས་པོ་ནམ་  
ཡང་སོ་སོ་ནས་ངོས་འཛིན་བྱེད་མི་ཐོབ་པ། དེའི་རྒྱ་མཚན་ནི་འདྲ་འདྲ་ལྟར་རང་ཉིད་ཀྱིས་བཞེད་པ་ལྟར་ཅ་དངོས་ཤིག་ཚུགས་  
ཐབས་ནམ་མཁའ་ལ་སྟོས་ཏེ་ལྟར་ལོས་ཚད་གང་དུ་འགྲུལ་བཞིན་པ་དེ་ང་ཚོས་ནམ་ཡང་རྟོགས་མི་ཐོབ་པའི་ཕྱིར། ང་ཚོས་ནི་  
ཅ་དངོས་རྣམས་པན་ཚུན་ལ་སྟོས་ཏེ་ལྟར་ལོས་ག་ཚོད་ལ་འགྲོ་བ་རྟོགས་ཐབས་ཅམ་ཡིན་ཞིང་། པན་ཚུན་སྟོས་པའི་ལྟར་ཚད་  
དེ་ནི་འཇུག་མེད་དུ་གནས་ཡོད་དེ། ཅ་དངོས་མཐའ་ཅད་ཀྱི་ལྟར་ཚད་རྣམས་འཕོར་ཚད་གཅིག་པའི་སྟོན་ནས་མཚན་འདེགས་  
བྱས་ཡོད་པའི་ཕྱིར། དེས་ན་ལྟ་ཞིབ་དང་བརྟག་དཔྱད་གང་གི་ལམ་ནས་ཀྱང་འཛིག་རྟེན་ཁམས་དང་པོ་འཇུག་ཡང་ན་གཉིས་པ་  
གཉིས་ལས་ང་ཚོ་གང་དུ་གནས་ཡོད་མིན་ནམ་ཡང་སྟོན་མི་ཐོབ་པོ།

བསམ་སློབ་བྱེད་པའི་བརྟག་དཔྱད་གཉིས་པོ་རེ་རེའི་ནང་ལེབ་ནི་ཅི་ཡིས་འཛིག་རྟེན་ཁམས་གཉིས་གཉིས་ཀྱི་འགྲུལ་བཤད་བྱེད་པ་  
དེ་དག་འདྲ་འདྲ་ལྟར་རང་གིས་ཁས་ལེན་གཞིར་བཟུང་བྱས་ན་འང་ང་ཚོས་དེ་དག་སོ་སོ་ནས་ངོས་འཛིན་བྱེད་མི་བཏུབ་པས། དེ་  
གཉིས་སྟོན་ཀྱང་ནས་དབྱེ་བ་འབྱེད་དུ་མེད་པ་ཡིན། དེ་ལྟར་ན་དབྱེར་མེད་ཚད་དོན་ལྟར་ན་འཛིག་རྟེན་ཁམས་དེ་གཉིས་དོན་  
ལ་གཅིག་དུ་སྤྱར་དགོས་ལ། དེས་ན་འདྲ་འདྲ་ལྟར་གྱི་ཚུགས་ཐབས་ནམ་མཁའི་རྣམ་གཞག་དེ་ཉིད་འཇུག་པ་ཡིན་པར་འོས་མེད་  
དུ་སྤྱབ་པོ། དོན་གནད་འདི་ལ་སྟོན་ལ་གཞན་ཞིག་ཡོད་པ་ནི་འདི་སྟེ། འདྲ་འདྲ་ལྟར་གྱི་རྣམ་གཞག་ལྟར་ན་ཚུགས་ཐབས་ནམ་

the universe being at one location in absolute space and it being shifted to a different location. But Leibniz points out that this difference would be totally undetectable, so long as every object shifts location by the same amount. But if no difference can be detected between two universes then they are indiscernible, and PII tells us that they are actually the same universe. So Newton's theory has a false consequence: it implies that there are two things when there is only one. The concept of absolute space thus conflicts with PII. The logic of Leibniz's second thought experiment is identical.

In effect, Leibniz is arguing that absolute space is an empty notion, because it makes no observational difference. If neither the location of objects in absolute space nor their velocity with respect to absolute space can ever be detected, why believe in absolute space at all? Leibniz is appealing to the quite reasonable principle that we should only postulate unobservable entities in science if their existence would make a difference that we can detect observationally.

But Newton thought he could show that absolute space *did* have observational effects. This is the point of his famous 'rotating bucket' argument. He asks us to imagine a bucket full of water, suspended by a rope through a hole attached to its base (Figure 12).

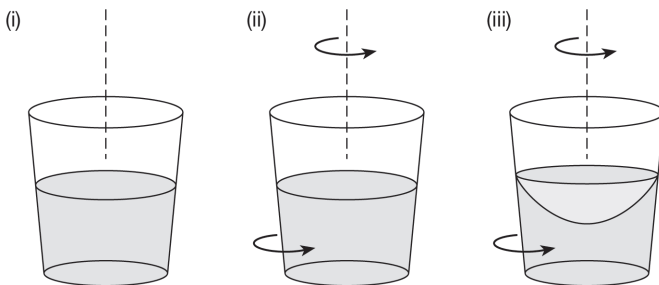

**12. Newton's 'rotating bucket' experiment. In stage (i) bucket and water are at rest; in stage (ii) the bucket rotates relative to the water; in stage (iii) bucket and water rotate in tandem.**



མཁའ་ཁྱོན་དུ་གནས་གཞི་བྱེ་བྱག་གཅིག་ཏུ་འཁོད་པའི་འཛིག་རྟེན་ཁམས་དེ་དང་འཛིག་རྟེན་ཁམས་དེ་ཉིད་གནས་གཞི་གཞན་ཞིག་ཏུ་སློབ་གཉིས་ལ་དོན་ངོ་མར་མི་འདྲ་བའི་ཁྱད་པར་ཡོད་པར་སྟེ་སྟོན་བྱེད་ལ། དེ་ལྟར་འདེད་ཅད་དངོས་མཐུན་ཅད་མཚོགས་ཚད་གཅིག་པའི་ཐོག་ནས་གནས་སློབ་བྱེད་ཕྱིན་ཆད་ལ་དེ་ལྟའི་ཁྱད་པར་དེ་རྩ་བ་ནས་རྟེན་མི་རུང་བར་ལེབ་ནི་ཅིས་མཛུབ་སྟོན་བྱས། གལ་ཏེ་འཛིག་རྟེན་ཁམས་གཉིས་ཀྱི་བར་ལ་ཁྱད་པར་གང་ཡང་རྟེན་དུ་མེད་ན་དེ་གཉིས་དབྱེར་མེད་ཡིན་དགོས་ལ། དེ་ལྟར་ན་དབྱེར་མེད་རྩ་དོན་གྱིས་དེ་གཉིས་དོན་ལ་འཛིག་རྟེན་ཁམས་གཅིག་ཉིད་ཡིན་པ་སྟོན་པ་ཡིན། དེས་ན་ནེ་ཏུ་འོན་གྱི་རྣམ་གཞག་ལ་མཛུགས་འབྲས་འཁྲུལ་པ་ཞིག་སྟེ་བས་ཏེ། དོན་ལ་དངོས་པོ་གཅིག་ལས་མེད་ཀྱང་དེས་གཉིས་སུ་སྟེ་སྟོན་བྱེད་པའི་བྱིར། དེ་ལྟར་ན་རྒྱུགས་ཐུབ་ནམ་མཁའི་རྣམ་གཞག་དེ་དབྱེར་མེད་རྩ་དོན་དང་འགལ་བ་ཡིན། ལེབ་ནི་ཅིའི་བསམ་སྟོན་བརྟག་དཔྱད་གཉིས་པའི་རིགས་པ་འགྲོ་ལུགས་ཀྱང་གོང་དང་གཅིག་མཚུངས་ཡིན།

དོན་བསྐྱེས་ནས་བཤད་ན། རྒྱུགས་ཐུབ་ནམ་མཁའ་མཐོང་ཚོས་ཀྱི་དོན་ལ་ཁྱད་པར་བྲམ་ཚམ་ཡང་མི་བཟོ་བས་དེའི་རྣམ་གཞག་བྱེད་པ་ནི་ལས་ལེན་སྟོང་པ་ཅམ་དུ་ཟད་དོ་ཞེས་ལེབ་ནི་ཅིས་སྟོན་ཀྱི་བྱེད་པ་རེད། དེ་ཡང་གལ་ཏེ་རྒྱུགས་ཐུབ་ནམ་མཁའ་ལ་སྟོན་ནས་བཞག་པའི་ཅད་དངོས་ཀྱི་གནས་གཞི་དང་། དེ་ལ་སྟོན་ནས་བཞག་པའི་ཅད་དངོས་ཀྱི་སྐྱེར་ཚད་གང་ཡང་དུས་ནམ་ཡང་རྟེན་དུ་མེད་པ་ཡིན་ན་རྒྱུགས་ཐུབ་ནམ་མཁའ་ཡིད་ཆེས་བྱེད་པས་ཅི་བྱ་ཞེས་པ་རེད། དེས་ནི་རྒྱ་མཚན་ལྡན་པའི་རྩ་དོན་ཞིག་ལ་ལེབ་ནི་ཅི་ཡིས་བསྟེགས་པ་མཚོན་ཏེ། མཐོང་ཚོས་སུ་མ་གྲུབ་པའི་དོ་བོ་གང་ཞིག་ཚན་རིག་གི་སྤྱི་གཞིར་འཛོག་རིགས་པ་དག་ནི་དོ་བོ་གང་ལ་བརྟེན་ནས་སྤྱང་བར་བཏགས་པའི་ཁྱད་པར་རྣམས་ལྟ་ཞིབ་ཀྱི་སྟོན་ནས་རྟེན་དུ་ཡོད་པ་དག་ཁོ་ནའོ་ཞེས་པའི་རྩ་དོན་དེ་ཡིན།

དོན་ཀྱང་ནེ་ཏུ་འོན་གྱི་བསམ་པར་ནི་ཁོང་ཉིད་གྱིས་རྒྱུགས་ཐུབ་ནམ་མཁའ་ལ་མཐོང་ཚོས་ཀྱི་མཛུགས་འབྲས་ཡོད་པར་སྟོན་ཐུབ་པར་བསམས་ཡོད་ཅིང་། གཤགས་ཆེ་བའི་རྒྱ་མཚན་སྟོར་རྒྱག་གི་སྐྱེབ་བྱེད་འབྲེལ་བའི་གནད་དོན་ཡང་དོན་དེར་གོ་བ་ཡིན། ཁོང་གིས་ང་ཚོར་རྒྱས་བཀའ་བའི་ཐོས་སྟོན་གང་ཞིག་གི་མཐེལ་ན་ཡོད་པའི་བྱ་གཞི་བརྒྱུད་ནས་ཐག་པ་ཞིག་གིས་རྒྱ་མཚན་དེ་ཉིད་ནམ་མཁའ་དཔྱད་སྟེ་ཡོད་པའི་འཆར་སྣང་བསྐྱེད་པར་མངགས། (དེའི་རིས་ ༡༡)

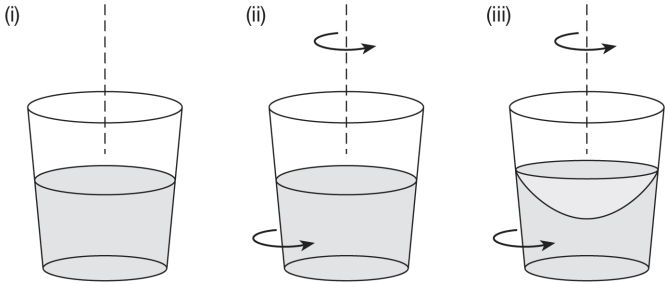

༡༡ རྟེན་དོན་གྱི་སྟོར་བ་རྒྱག་པའི་རྒྱ་མཚན་གྱི་བརྟག་དཔྱད། དུས་རིམ་ ༡ པའི་ནང་རྒྱ་དང་རྒྱ་མཚན་གཉིས་ཀྱི་དཔེ་གསལ་དང་གནས་ཡོད། དུས་རིམ་ ༢ པའི་ནང་རྒྱ་ལ་སྟོན་ན་རྒྱ་མཚན་དེ་འཁོར་གྱི་ཡོད། དུས་རིམ་ ༣ པའི་ནང་རྒྱ་དང་རྒྱ་མཚན་གཉིས་ལྟན་དུ་འཁོར་གྱི་ཡོད།

Initially the water is at rest relative to the bucket. Then the rope is twisted around a number of times and released. As it uncoils, the bucket starts rotating. At first the water in the bucket stays still, its surface flat; the bucket is then rotating relative to the water. But after a few moments the bucket imparts its motion to the water, and the water begins to rotate in tandem with the bucket; the bucket and the water are then at rest relative to each other again. Experience shows that the surface of the water then curves upwards at the sides, as the diagram indicates.

What is causing the surface of the water to rise?, Newton asks. Clearly it is something to do with the water's rotation. But rotation is a type of motion, and for Newton an object's motion is always relative to something else. So we must ask: relative to what is the water rotating? Not relative to the bucket, obviously, for the bucket and the water are rotating in tandem and are hence at relative rest. Newton argues that the water is rotating relative to absolute space, and that this is causing its surface to curve upwards. So absolute space does in fact have observational effects.

You may think there is an obvious gap in Newton's argument. Granted the water is not rotating relative to the bucket, but why conclude that it must be rotating relative to absolute space? The water is rotating relative to the person doing the experiment, and relative to the earth's surface, and relative to the fixed stars, so surely any of these might be causing its surface to rise? But Newton had a simple response to this move. Imagine a universe containing nothing except the rotating bucket. In such a universe, we cannot explain the water's curved surface by appealing to the water's rotation relative to other objects, for there are none, and as before the water is at rest relative to the bucket. Absolute space is the only thing left for the water to be rotating relative to. So we must believe in absolute space on pain of being unable to explain why the water's surface curves.

In effect, Newton is saying that although an object's position in

དེ་ལ་ཐོག་མའི་ཚར་ཐོམ་ནང་གི་རྒྱ་དེ་ཐོམ་ལ་ལྷོས་ན་ངལ་གསོའི་གནས་སུ་འཁོད་པ་དང་། དེ་ནས་ཐག་པ་ལན་མང་  
བརྒྱུ་མས་ཏེ་སློང་པ་ལས། ཐག་པའི་རྒྱུ་མ་ཆ་སློང་གྲིན་དུ་ཐོམ་དེ་སྐོར་བ་རྒྱག་འགོ་རྒྱགས། དེ་ཡང་ཐོག་མའི་ཚར་ཐོམ་ཙམ་  
འཁོར་བ་ལས་དེའི་ནང་གི་རྒྱ་མི་འགྲུལ་བར་མ་ཟད། རྒྱའི་ཁ་ངོས་ཀྱང་ལེབ་མོར་འཁོད་ཅིང་གནས། ལྷག་པའི་ནི་ཐོམ་  
དེ་རྒྱ་ལ་ལྷོས་ན་འཁོར་བཞིན་ཡོད། འོན་ཀྱང་ཡུན་ཙམ་རྗེས་ཐོམ་འཁོར་བ་དེས་རྒྱ་ཡང་འགྲུལ་བར་རོགས་བྱེད་པས། ཐོམ་  
དང་ལྷན་དུ་རྒྱ་ཡང་འཁོར་འགོ་རྒྱགས་པས། ད་ནི་རྒྱ་དང་ཐོམ་གཉིས་སྤར་ཡང་ཕན་ཚུན་ལ་ལྷོས་པའི་ངལ་གསོའི་གནས་  
སུ་ཞུགས། དེ་ནས་དཔེ་རིས་ནང་མཚོན་པ་ལྷར་ཐོམ་གྱི་གཞེགས་འོགས་ཀྱི་རྒྱའི་ངོས་དེ་ཡར་གྲུག་འགོ་བརྗེད་བས་གྲུབ་པ་  
དེ་ང་ཚོར་བསྟན་པ་རེད།

སྐབས་དེར་འཕྲུལ་ཏེ་འགྲུ་ལྷོས་ཀྱིས་རྒྱའི་གཞེགས་ངོས་དེ་ལྷར་དུ་ཡར་ལང་པའི་རྒྱ་གང་ཡིན་ནམ་ཞེས་དྲི་བ་འདོན་ཡང་། འདི་ཉིད་  
རྒྱའི་འཁོར་འགྲུལ་དང་འབྲེལ་བ་ནི་གསལ་པོ་ཡིན། འོན་ཏེ་འཁོར་འགྲུལ་ནི་འགྲུལ་སློང་གྱི་རིགས་ཤིག་ཡིན་པ་དང་། དེ་  
ཡང་འཕྲུལ་ཏེ་ལྷར་བྱས་ན་ཅ་དངོས་ཤིག་གི་འགྲུལ་སློང་གྲུན་དུས་ཉུག་ཏུ་ཚོས་གཞན་ཞིག་ལ་ལྷོས་ཏེ་འདོག་དགོས་པས།  
གང་ཞིག་ལ་ལྷོས་ཏེ་རྒྱ་དེ་འཁོར་བཞིན་པ་ཡིན་ནམ་ཞེས་པའི་དྲི་བ་ང་ཚོས་ངེས་པར་འདྲི་འོས། འདི་ཉིད་ཐོམ་ལ་ལྷོས་ཏེ་  
མིན་པ་ནི་གསལ་ཏེ་ཐོམ་དང་རྒྱ་གཉིས་པོ་ལྷན་དུ་འཁོར་བཞིན་པ་ཡིན་པའི་ཕྱིར་དེ་གཉིས་ནང་ཕན་ཚུན་ལ་ལྷོས་ཏེ་ངལ་  
གསོར་ཡོད་དགོས་པའི་ཕྱིར། དེས་ན་དེར་འཕྲུལ་ཏེ་འགྲུ་ལྷོས་ནི་རྒྱའི་ཆུགས་སྤབ་ནམ་མཁའ་ལ་ལྷོས་ཏེ་རྒྱ་དེ་འཁོར་བཞིན་ཡོད་པ་  
དང་། ངང་རྒྱལ་འདིས་རྒྱའི་གཞེགས་ངོས་ཀྱི་ན་དུ་གྲུག་པར་བྱེད་པའི་རྒྱབ་བྱེད་འགོད་ལ། འདིས་རྒྱའི་སྤབ་ནམ་མཁའ་ལ་  
དོན་དངོས་ཐོག་མཐོང་ཚོས་ཀྱི་གྲུགས་རྒྱུན་གྱི་ཆ་མཚོན་པར་ཁོང་གིས་སེམས་སོ།།

འཕྲུལ་ཏེ་འགྲུ་ལྷོས་ཀྱི་རྒྱབ་བྱེད་འདི་ལ་མངོན་གསལ་དོད་པོའི་ཆད་སློན་ཞིག་ཡོད་པར་ཁྱོད་ཀྱིས་སེམས་སྲིད། དེ་ཡང་རྒྱ་ཐོམ་དེར་  
ལྷོས་ཏེ་དེའི་ནང་གི་རྒྱ་དེ་འཁོར་བཞིན་པ་མིན་དུ་རྒྱག་ཀྱང་། དེ་ཉིད་རྒྱའི་སྤབ་ནམ་མཁའ་ལ་ལྷོས་ཏེ་འཁོར་བཞིན་པར་  
ཅིས་བརྒྱུད་དགོས་སམ། རྒྱ་དེ་བརྟུག་དཔུང་བྱེད་མཁའ་ཀྱི་མི་ལ་ལྷོས་ཏེ་འཁོར་བཞིན་པ་དང་། ལོ་ལའི་ཁྱད་ངོས་ལ་ལྷོས་ཏེ་  
ཡིན་པ་དང་། བརྟན་ཆགས་པའི་སྤར་མ་རྣམས་ལ་ལྷོས་ནས་ཀྱང་ཡིན་པས། འདི་དག་ལས་གང་ཡང་རུང་བ་ཞིག་གིས་རྒྱའི་  
རྒྱར་ངོས་ཡར་འཕྱུར་བའི་རྒྱ་བྱེད་རུང་བ་ཅིས་མིན་ནམ་ལྷ་སུའི་དོགས་པ་འབྱུང་སྲིད། འོན་ཀྱང་འཕྲུལ་ཏེ་འགྲུ་ལྷོས་ནི་དེར་  
བརྒྱལ་ལན་སྤབས་བདེ་འདི་ལྷར་འདེབས་ཏེ། འཁོར་བཞིན་པའི་རྒྱ་ཐོམ་ཁོ་ན་ལས་གཞན་གང་ཡང་མེད་པའི་འདི་ག་རྟེན་  
ཁམས་ཤིག་གི་རྟོག་འཆར་གྱིས་ལ། དེར་ཅ་དངོས་གཞན་གྱི་རིགས་གང་ཡང་མེད་པས་དེ་ལྷའི་འདི་ག་རྟེན་ཁམས་ནང་རྒྱའི་  
རྒྱར་ངོས་ཀྱི་ན་དུ་གྲུག་པའི་ངང་རྒྱལ་དེ་ཅ་དངོས་གཞན་གང་ལའང་ལྷོས་པའི་རྒྱའི་འཁོར་འགྲུལ་ལ་གཏུགས་མི་རུས་ཤིང་།  
གོང་དང་མཚུངས་པར་རྒྱ་དེ་ཉིད་ཐོམ་ལ་ལྷོས་ནས་ནི་ངལ་གསོར་གནས་ཤིང་འཁོར་པ་ཡིན། དེས་ན་གང་ལ་ལྷོས་ཏེ་རྒྱ་དེ་  
འཁོར་བའི་ལྷོས་གཞིར་བརྒྱུད་རུང་བ་ནི་རྒྱའི་སྤབ་ནམ་མཁའ་ལས་གཞན་མེད་དོ། དེས་ན་རྒྱའི་རྒྱར་ངོས་གྲུག་པའི་ངང་  
རྒྱལ་ལ་འགྲུལ་བཤད་གཞན་མེད་པའི་བརྟན་པ་མཐུན་བརྒྱུད་ཀྱི་རིགས་པས་རྒྱའི་སྤབ་ནམ་མཁའ་ཡོད་པར་ང་ཚོས་  
ངེས་པར་ཡིད་ཆེས་བྱེད་འོས་སོ་ཞེས་བརྒྱལ་ལན་བཏབ་པོ།།

དོན་བསྟུས་ན་རྒྱའི་སྤབ་ནམ་མཁའ་ལ་ལྷོས་པའི་ཅ་དངོས་ཤིག་གི་གནས་གཞི་དང་། རྒྱའི་སྤབ་ནམ་མཁའ་ལ་ལྷོས་པའི་

absolute space and its velocity with respect to absolute space can never be detected, it *is* possible to tell when an object is *accelerating* with respect to absolute space. For when an object rotates then it is by definition accelerating, even if the rate of rotation is constant. This is because in physics, acceleration is defined as the rate of change of velocity, and velocity is speed *in a fixed direction*. Since rotating objects are constantly changing their direction of motion, it follows that their velocity is not constant, hence they are accelerating. The water's curved surface is just one example of what are called 'inertial effects' – effects produced by accelerated motion. Another example is the feeling of being pushed to the back of your seat that you get when an aeroplane takes off. The only possible explanation of inertial effects, Newton believed, is the acceleration of the object experiencing those effects with respect to absolute space. For in a universe containing only the accelerating object, absolute space is the only thing that the acceleration could be relative to.

Newton's argument is powerful but not conclusive. For how does Newton know that the water's surface *would* curve upwards, if the rotating bucket experiment was done in a universe containing no other material objects? Newton simply assumes that the inertial effects we find in this world would remain the same in a world bereft of any other matter. This is obviously quite a substantial assumption, and many people have questioned Newton's entitlement to it. So Newton's argument does not prove the existence of absolute space. Rather, it lays down a challenge to the defender of Leibniz to provide an alternative explanation of inertial effects.

Leibniz also faces the challenge of explaining the difference between absolute and relative motion without invoking absolute space. On this problem, Leibniz wrote that a body is in true or absolute motion 'when the immediate cause of the change is in the body itself. Recall the case of the hang-glider and the observer on earth, both of whom are in motion relative to the other. To

ཅདངོས་དེའི་ལྷན་ཚད་བཅས་པ་ང་ཚོས་ནམ་ཡང་རྟེན་རྒྱུགས་མི་ཐུབ་མོད། རྒྱུགས་ཐུབ་ནམ་མཁའ་ལ་ལྷོས་ཏེ་ཅདངོས་  
ཤེག་ལ་ལྷན་སྟོན་ཐེབས་བཞིན་པ་སྟོན་ཐུབ་པ་སྲིད་པ་ཡིན་ཞེས་ནེའུ་འོག་གིས་བཤད་ཡོད། ཅདངོས་ཤིག་རང་འཁོར་བྱེད་  
བཞིན་ཡོད་ན། དེའི་འཁོར་འགོས་ཀྱི་ཚད་ལ་འགྲུར་སྟོན་གང་ཡང་མེད་པའི་བརྟན་པོ་ཞིག་ཡིན་པའི་དབང་དུ་བཏང་ཡང་  
དེ་ལྟར་འཁོར་འགྲུལ་བྱེད་པ་ཉིད་གིས་ཅདངོས་དེར་ལྷན་སྟོན་ཐེབས་བཞིན་པ་ཡིན་དགོས། དེའི་རྒྱ་མཚན་ནི་དངོས་ལམས་  
རིག་པའི་ནད་ལྷན་སྟོན་ཞེས་པ་ལྷན་ཚད་ཀྱི་འགྲུར་བ་འགོ་ཚད་ལ་བྱེད་ཅིང་། ལྷན་ཚད་ནི་ལ་ཕྱོགས་ངེས་ཅན་ལྟར་པའི་  
མཁྱེགས་ཚད་ལ་བྱེད་པའི་ཕྱིར། དེས་ན་རང་འཁོར་བྱེད་བཞིན་པའི་ཅདངོས་རྣམས་ཀྱི་འགྲུལ་སྐྱོད་ལ་ཕྱོགས་དེ་ལྟར་མཐུང་  
དུ་འགྲུར་བཞིན་པ་ཡིན་པས་དེའི་ལྷན་ཚད་བརྟན་པོ་ཞིག་མིན་ལ། དེའི་རྒྱ་མཚན་གིས་ཅདངོས་དེ་དག་ལ་ལྷན་སྟོན་ཐེབས་  
བཞིན་པ་རེད། རྒྱའི་ལ་ངོས་གྲག་མོ་དེ་འགྲུར་འགོག་རང་ག་ཤེས་ཀྱི་རྣམ་སྐར་ཞེས་པའི་ཚོས་ཉིད་དེའི་མཚན་གཞི་ཡིན་ཞིང་།  
རྣམ་སྐར་དེ་ནི་ལྷན་སྟོན་ཐེབས་པའི་འགྲུལ་སྐྱོད་ཀྱིས་བསྐྱེད་པ་ཞིག་རེད། མཚན་གཞི་གཞན་ཞིག་ནི་གནམ་གྲུ་འཕུར་འགོ་  
ཚུགས་པ་ན་རྒྱབ་སྟེགས་ཀྱི་རྒྱབ་ཕྱོགས་སུ་འབྲུང་རྒྱག་ཐེབས་པའི་ཚོར་སྣང་དེ་ཡིན། འགྲུར་འགོག་རང་ག་ཤེས་ཀྱི་རྣམ་སྐར་  
དེ་འདྲ་འབྲུང་བའི་འགྲུལ་བཤད་ཁེར་རྒྱུ་ཞིག་ཡོང་སྲིད་པ་དེ་ནི་རྣམ་སྐར་དེ་དག་གྱུང་བའི་ཅདངོས་རྣམས་ལ་རྒྱུགས་ཐུབ་  
ནམ་མཁའ་ལ་ལྷོས་ཏེ་ལྷན་སྟོན་ཐོག་པ་དེ་ལོན་ཡིན་པར་ནེའུ་འོག་གིས་ཡིད་ཆེས་བྱས་ལ། དེའི་རྒྱ་མཚན་ནི་ལྷན་སྟོན་ཐོག་  
བཞིན་པའི་ཅདངོས་གཅིག་ལ་དེ་ཅོམ་ལས་མེད་པའི་འཇིག་རྟེན་ལམས་ཀྱི་ནད་དེ་ལྷན་སྟོན་གྱི་ལྷོས་གཞིར་འཇོག་  
འོས་པ་ནི་རྒྱུགས་ཐུབ་ནམ་མཁའ་ལོན་ལས་གཞན་མེད་པའི་ཕྱིར་ཞེས་སུ་འདོད།

ནེའུ་འོག་གི་བཀའ་ལན་འདི་རྣམ་པ་ཅན་ཞིག་ཡིན་ཡང་མཐའ་ཚོད་པ་ཞིག་མིན་ཏེ། བེམ་གཟུགས་ཀྱི་ཅདངོས་གཞན་  
ཀྱི་རིགས་གང་ཡང་མེད་པའི་འཇིག་རྟེན་ལམས་ནད་རང་འཁོར་རྒྱག་བཞིན་པའི་རྒྱ་མཚན་ཀྱི་བརྟན་དཔུང་དེ་བསྐྱབས་པ་  
ཡིན་ན་དེའི་རྒྱའི་ལ་ངོས་གྲག་དུ་གྲུག་རྒྱ་ཡིན་པ་ནེའུ་འོག་གིས་ངེ་ལྷན་ཤེས་སམ། ང་ཚོས་འཇིག་རྟེན་ལམས་འདིར་མཐོང་  
བའི་འགྲུར་འགོག་རང་ག་ཤེས་ཀྱི་རྣམ་སྐར་དེ་འདྲ་རང་ཞིག་བེམ་དངོས་ཀྱིས་སྟོངས་པའི་འཇིག་རྟེན་ལམས་སུ་འང་གཅིག་  
མཚུངས་སུ་གནས་རྒྱ་ཡིན་པར་བརྒྱུང་བ་དེ་ནི་ནེའུ་འོག་གི་ཚོད་ཅེས་ཅོམ་ལས་མ་འདས། འདི་ཚོད་ཅེས་འགྲུང་ཆེན་ཞིག་  
ཡིན་པས་མི་མང་པོས་ནེའུ་འོག་གིས་ཚོད་ཅེས་དེ་ལྟར་བྱས་པའི་གདོང་སྟོབས་ལ་ལྷན་བཟུང་བྱེད་ཀྱི་ཡོད། དེས་ན་ནེའུ་འོག་གི་  
རྒྱབ་བྱེད་དེས་རྒྱུགས་ཐུབ་ནམ་མཁའ་ཡོད་པ་མི་སྤྲུབ་པོ། འོན་ཏེས་གང་བྱེད་དམ་ཞེ་ན། དེས་ལེབ་ནི་ཅིའི་རྒྱབ་སྐྱོར་བ་  
རྣམས་ལ་འགྲུར་འགོག་རང་ག་ཤེས་ཀྱི་རྣམ་སྐར་ལ་འགྲུལ་བཤད་བྱེད་ཚུལ་གཞན་ཞིག་འདོན་དགོས་པའི་གནོན་ཤུགས་  
རྒྱད་པ་ཡིན།

ལེབ་ནི་ཅི་ལ་འབྲུང་པའི་དཀའ་ལག་གཞན་ཞིག་ནི་རྒྱུགས་ཐུབ་ནམ་མཁའི་རྣམ་གཞན་ལ་མ་བརྟེན་པར་རྒྱུགས་ཐུབ་  
འགྲུལ་སྐྱོད་དང་ལྷོས་པའི་འགྲུལ་སྐྱོད་གཉིས་ཀྱི་ཁྱད་པར་འབྱེད་རྒྱུ་དེ་ཡིན། དཀའ་རྟོག་འདི་ཐང་ལེབ་ནི་ཅིས་འདི་ལྟར་  
བྲིས་ཡོད་དེ། གང་གི་ཚེ་དངོས་གཟུགས་ཤིག་གི་འགྲུལ་སྐྱོད་བསྐྱེད་པའི་དངོས་རྒྱུ་དེ་གཟུགས་སུ་དེ་ཉིད་དུ་རྒྱུང་ཡོད་ཆེ་  
དེ་ལྟའི་དངོས་གཟུགས་དེ་ཉིད་ཡང་དག་པའམ་རྒྱུགས་ཐུབ་པའི་འགྲུལ་སྐྱོད་དང་གནས་པ་རེད་ཅེས་པ་ཡིན། འདིར་སྤར་  
ཀྱི་སྤིང་གྲུ་དང་ས་ཐོག་གི་རྟོག་ཞིབ་པ་གཉིས་ཀྱི་གནས་སྐར་ལ་ཕྱིར་འདྲ་བྱིས་དང་། དེ་གཉིས་ཀ་ནད་པར་ཚུན་ལ་ལྷོས་  
ཏེ་འགྲུལ་སྐྱོད་ཀྱི་ངང་གནས་ཡོད། དེ་གཉིས་ལས་གང་ཞིག་དོན་དམ་གིས་འགྲུལ་སྐྱོད་བྱེད་བཞིན་པར་ངེས་དགོས་ཆེ་ང་

determine which is ‘really’ moving, Leibniz would say that we need to decide whether the immediate cause of the change (i.e. of the relative motion) is in the hang-glider, the observer, or both. This suggestion for how to distinguish absolute from relative motion avoids all reference to absolute space, but it is not very clear. Leibniz never properly explains what it *means* for the ‘immediate cause of the change’ to be in an object. But it may be that he intended to reject Newton’s assumption that an object’s motion, whether relative or absolute, can only be a fact about the object’s relations to something else.

One of the intriguing things about the absolute/relational controversy is that it refuses to go away. Newton’s account of space was intimately bound up with his physics, and Leibniz’s views were a direct reaction to Newton’s. So one might think that the advances in physics since the 17th century would have resolved the issue by now. But this has not happened. Although it was once widely held that Einstein’s theory of relativity had decided the issue in favour of Leibniz, this view has increasingly come under attack in recent years. More than 300 years after the original Newton/Leibniz debate, the controversy rages on.

## The problem of biological classification

Classifying, or sorting the objects one is studying into general kinds, plays a role in every science. Geologists classify rocks as igneous, sedimentary, or metamorphic, depending on how they were formed. Economists classify taxation systems as proportional, progressive, or regressive, depending on how unfair they are. The main function of classification is to convey information. If a chemist tells you that something is a metal, that tells you a lot about its likely behaviour. Classification raises some interesting philosophical issues. Mostly, these stem from the fact that any given set of objects can in principle be classified in many different ways. Chemists classify substances by their atomic number, yielding the periodic table of the elements. But they could equally classify substances by their

ཚོས་འགྲུར་བ་(སྤྲེལ་སྤྲོད་པའི་འགྲུལ་སྐྱོད་)དེ་བསྐྱེད་པའི་དངོས་རྒྱ་དེ་ལྷིང་གྲུར་ཡོད་དམ། རྟོག་ཞིབ་པར་ཡོད་དམ།ཡང་ན་དེ་གཉེས་ཀར་ཡོད་མིན་ཐག་གཅོད་བྱེད་དགོས་ཞེས་ལེབ་ནི་ཅིས་བརྗོད་དེས་ཡིན། ཚུགས་ཐུབ་དང་སྟོན་པའི་འགྲུལ་སྐྱོད་ཀྱི་དབྱེ་འབྱེད་བྱེད་ཚུལ་འདིས་ཚུགས་ཐུབ་ནམ་མཐའ་ལ་ཁ་གཤམ་བྱེད་མི་དགོས་པ་ཙམ་ཡིན་ཡང་འབྲེད་ཚུལ་དེ་ཉིད་དེ་ཙམ་ཁ་གསལ་ཞིག་མིན། དེར་མ་ཟད་འགྲུར་བ་གང་དེའི་དངོས་རྒྱ་དེ་ཉིད་ཅ་དངོས་དེའི་ནང་ཡོད་པའི་གོ་དོན་གང་ཡིན་ཐང་ལེབ་ནི་ཅིས་འབྲེལ་བརྗོད་ནམ་ཡང་བྱས་མེད། དེ་ལྟར་འདྲ་སྟོན་པའི་འགྲུལ་སྐྱོད་ཡིན་ཡང་རུང་། ཚུགས་ཐུབ་ཀྱི་འགྲུལ་སྐྱོད་ཡིན་ཡང་རུང་གང་ལྟར་ཅ་དངོས་ཀྱི་འགྲུལ་སྐྱོད་དེ་དངོས་པོ་གཞན་ཞིག་ལ་སྟོན་པའི་དངོས་དོན་ཙམ་ཞིག་ཡིན་པར་འདྲིན་པའི་ནེ་འཕྲོད་ཀྱི་ཁས་ལེན་དེ་འགོག་པའི་ཀུན་སྲོད་ཞིག་ཁོང་གིས་བཅངས་ཡོད་མྱོང།

ཚུགས་ཐུབ་དང་སྟོན་ཐུབ་རང་བཞིན་དང་འབྲེལ་བའི་ཚོད་རྟོག་འདིའི་ཡ་མཚན་པའི་གནད་དོན་གཅིག་ནི་ཚོད་རྟོག་དེ་ནམ་ཡང་ཞི་འཇགས་སུ་མི་འགྲོ་བའི་ངང་ཚུལ་དེ་དང། དེ་ཡང་ནེ་འཕྲོད་ཀྱི་ནམ་མཐའི་བཤད་པ་དེ་ཁོང་ཉིད་ཀྱི་དངོས་ཁམས་རིག་པའི་ལྟ་ཚུལ་དང་དམ་པོར་སྐྱེལ་ནས་ཡོད་ཅིང། ལེབ་ནི་ཅིའི་བཤད་པ་དག་ནི་ནེ་འཕྲོད་ཀྱི་འདོད་ཚུལ་དེར་དངོས་སུ་དམིགས་པའི་ཡ་ལན་གྱི་ཚུལ་དུ་ཡོད། དེས་ན་དུས་རབས་ ༡༧ ཚུན་ཆད་ནས་བྱུང་བའི་དངོས་ཁམས་རིག་པའི་མདུན་བསྐྱེད་རྣམས་ཀྱིས་ཚོད་རྟོག་དེ་ད་ཆ་བསལ་ཟེན་དགོས་སྐྱེལ་པ་སུ་ཡའང་ཡོད་སྲིད་ལ། འོན་ཀྱང་དེ་ལྟར་བྱུང་མེད། ལྟམས་ཤིག་ལ་ཨ་ཡིན་མི་ཤོན་གྱི་སྟོན་ཐུབ་རྣམས་གཞག་གིས་གོང་གསལ་གནད་དོན་དེ་ལེབ་ནི་ཅིའི་ཚུགས་སུ་ཐག་གཅོད་བྱས་པར་རྒྱ་ཁྱབ་ཏུ་འདོད་མཁན་བྱུང་ཡང་། ཉེ་བའི་ཆར་འདོད་ཚུལ་དེ་སྟོན་བརྗོད་དེ་མང་གི་འོག་ཚུད་ནས་ཡོད། རེ་འཕྲོད་དང་ལེབ་ནི་ཅིའི་དབར་ཚོད་པ་བྱུང་ནས་ལོ་ ༡༠༠ ལྷག་གི་རྗེས་སུ་འདྲེད་རྟོག་དེ་འཁོལ་བཞིན་དུ་གནས་ཡོད།

### སྤྲེལ་སྤྲོད་ཀྱི་སྤྲེལ་སྤྲོད་དབྱེ་བ་སྤྲེལ་སྤྲོད་དཀའ་རྟོག

སྤྲེལ་སྤྲོད་འབྲེད་ཀྱི་བྱ་བ་སྤྲེལ་སྤྲོད་ཀྱི་ལ་ཉམས་ཞིབ་བྱེད་སའི་ཅ་དངོས་རྣམས་སྤྲེལ་སྤྲོད་སོ་སོར་དབྱེ་རྒྱ་ནི་ཚོན་རིག་ཀུན་གྱི་བྱེད་སྤྲེལ་ཞིག་ཡིན། ས་གཤིས་སྤྲེལ་སྤྲོད་རྣམས་ཀྱིས་དོ་རིགས་ཆགས་ཚུལ་གྱི་སྟོན་ནས་ལུན་ཚོད་དང། ལྷིང་དོ། བརྗོད་སོགས་སུ་དབྱེ་བ་དང། དཔལ་འབྱོར་རིག་པ་བ་རྣམས་ཀྱིས་ཁས་ལེན་བྱེད་ཀྱིས་ཞི་མཐོན་ཞེས་ཅི་ཙམ་མི་ངང་བ་ཡིན་པའི་གནད་དོན་གྱི་སྤྲེལ་སྤྲོད་ནས་ཁས་ལེན་བསྐྱེད་ལམ་མཉམས་ལ་མཉམས་ཁས་ལེན་དང། འཕེལ་ཁས་ལེན། ཆག་ཁས་ལེན་བྱུང་དབྱེ་བ་འབྲེད། དེ་ལྟར་དུ་སྤྲེལ་སྤྲོད་དབྱེ་བ་འབྲེད་ཀྱི་ལ་ཉམས་པ་གཙོ་བོ་ནི་གནས་ཚུལ་བརྒྱུད་སྤྲོད་བྱ་རྒྱུ་དེ་ཡིན། གལ་ཏེ་རྣམས་སྤྲོད་ཚོན་རིག་པ་ཞིག་གིས་ཚོད་ལ་དངོས་པོ་དེ་སྤྲེལ་སྤྲོད་རིགས་ཤིག་ཡིན་ཞེས་བརྗོད་པ་ཡིན་ན། དེས་དངོས་པོ་དེའི་སྲིད་རུང་གི་གཤིས་སྤྲོད་མང་པོ་ཞིག་སྤྲེལ་སྤྲོད་བྱེད། ཡང་སྤྲེལ་སྤྲོད་དབྱེ་བ་འབྲེད་ཀྱི་རྣམས་གཞག་ལ་བརྟེན་ནས་དོ་སྣང་འོས་པའི་ལྟ་སྤྲེལ་གྱི་གནད་དོན་ཁག་ཅིག་འབྱུང་གི་ཡོད། དེ་ནི་ཅ་དངོས་ཀྱི་རིགས་གང་འདྲ་ཞིག་ཡིན་ཡང་དོན་ལ་སྤྲེལ་སྤྲོད་བསྐྱེད་པ་ནས་བྱུང་ཡོད་པའི་ངང་ཚུལ་ལས་འབྱུང་བ་ཡིན། དེ་ཡང་དབེར་ན་རྣམས་སྤྲོད་ཚོན་རིག་པས་དངོས་རྣམས་རྒྱལ་ལྷན་ཨང་གྲངས་ཀྱི་སྟོན་ནས་དབྱེ་བ་སྤྲེལ་སྤྲོད་དེ་ལས་རྣམས་འཕྲུལ་འཕྲུལ་ཡོད། དེ་ལྟར་འདྲ་སྟོན་དངོས་རྣམས་རང་རང་གི་ཁ་དོག་དང། རྒྱ་ལྷན་ཆད་བཅས་ཅི་རིགས་པའི་སྟོན་ནས་དབྱེ་བ་སྤྲེལ་སྤྲོད་མཚུངས་སུ་བྱ་རུང་བ་ཡིན། དེ་ལྟར་སྤྲེལ་སྤྲོད་དབྱེ་བ་སྤྲེལ་སྤྲོད་ཐབས་ལམ་མང་པོའི་ཁོད་ནས་ང་ཚོས་སེལ་འདེམ་འདྲེལ་སྤྲེལ་སྤྲོད་དགོས་མཁན། དབྱེ་བ་འབྲེད་བྱེད་ཚུལ་གྱི་ཐབས་ལམ་ཡང་དགའ་བོ་ཡོད་དམ། ཡང་

colour, or their smell, or their density. So how should we choose between these alternative ways of classifying? Is there a 'correct' way to classify? Or are all classification schemes ultimately arbitrary? These questions take on a particular urgency in the context of biological classification, or taxonomy, which will be our concern here.

Biologists traditionally classify plants and organisms using the Linnean system, named after the 18th-century Swedish naturalist Carl Linnaeus (1707–1778) (Figure 13). The basic elements of the Linnean system are straightforward, and familiar to many people. First of all, individual organisms are assigned to a *species*. Each species is then assigned to a *genus*, each genus to a *family*, each family to an *order*, each order to a *class*, each class to a *phylum*, and each phylum to a *kingdom*. Various intermediate ranks, such as *subspecies*, *subfamily*, and *superfamily* are also recognized. The species is the base taxonomic unit; genera, families, orders, and so on are known as 'higher taxa'. The standard Latin name for a species indicates the genus to which the species belongs, but no more. For example, you and I belong to *Homo sapiens*, the only surviving species in the *Homo* genus. Two of the other species in that genus are *Homo erectus* and *Homo habilis*, both now extinct. The *Homo* genus belongs to the Hominid family, which belongs to the Hominoid superfamily, which belongs to the Primate order, which belongs to the Mammalian class, which belongs to the Chordate phylum, which belongs to the Animal kingdom.

Notice that the Linnean way of classifying organisms is hierarchical: a number of species are nested in a single genus, a number of genera in a single family, a number of families in a single order, and so on. So as we move upwards, we find fewer taxa at each level. At the bottom there are literally millions of species, but at the top there are just five kingdoms: Animals, Plants, Fungi, Bacteria, and Protoctists (algae, seaweed, etc.). Not every classification system in science is hierarchical. The periodic table in



ན་དེའི་འབྲེད་ཀྱི་ཐབས་བྱས་ཡོངས་རྫོགས་མཐའ་གཏུགས་ན་བྱུང་རྒྱལ་ཙམ་ཞིག་ཡིན་ནམ། དེ་བའདི་དག་སྐྱེ་དངོས་ཀྱི་སྡེ་  
ཚན་དེའི་འབྲེད་དམ་དེའི་བསྐྱེད་ཀྱི་ལུགས་ལྟེང་སྐྱེད་ཀྱི་ལུགས་ལྟེང་སྐྱེད་ཀྱི་ལུགས་ལྟེང་སྐྱེད་ཀྱི་ལུགས་ལྟེང་སྐྱེད་ཀྱི་ལུགས་  
ལྟེང་སྐྱེད་ཀྱི་ལུགས་ལྟེང་སྐྱེད་ཀྱི་ལུགས་ལྟེང་སྐྱེད་ཀྱི་ལུགས་ལྟེང་སྐྱེད་ཀྱི་ལུགས་ལྟེང་སྐྱེད་ཀྱི་ལུགས་ལྟེང་སྐྱེད་ཀྱི་ལུགས་

རྒྱན་ལྡན་གྱི་ལག་ལེན་ནང་སྐྱེ་དངོས་སྐྱེ་བ་རྣམས་ཀྱིས་ཚེ་ཤིང་དང་སྐྱེ་དངོས་བཅས་ལ་སྡེ་ཚན་དེའི་འབྲེད་བྱེད་སྐྱབས་ལི་  
ནི་ཡ་སིའི་ལམ་ལུགས་བཀོལ་སྤྱོད་བྱེད་པ་རེད། ལམ་ལུགས་དེ་ནི་དུས་རབས་ ༡༩ པའི་སྐུ་མི་ཤེན་ཡུལ་གྱི་རང་བྱུང་རིག་  
པ་སྐྱེ་བ་ལྷལ་ལི་ནི་ཡ་སི་(༡༨༠༨ ནས་ ༡༨༨༡ བར་)ཡི་མིང་ནས་བཏགས་པ་ཞིག་ཡིན། (དཔེ་རིས་ ༡༩) ལི་ནི་ཡ་སིའི་ལམ་  
ལུགས་ཀྱི་གཞི་རྒྱུ་ཚེ་ཚེ་ལག་རྣམས་སྐྱབས་བདེ་ཞིང་། མི་མང་པོར་རྒྱས་མངའ་ཡོད་པ་ཞིག་ཡིན། དེ་ནི་དང་པོ་དེར་སྐྱེ་དངོས་  
བྱེད་བྱས་པ་རྣམས་ཉེ་རིགས་ཤིག་ལ་གཏོགས་པར་བྱེད་ལ། ཉེ་རིགས་རེ་རེ་ནས་རྒྱུད་ཅིག་དང་། རྒྱུད་རེ་རེ་ཡང་འབྲེད་ཞིག་དང་།  
འབྲེད་རེ་རེ་ཡང་གྲུལ་ཞིག་དང་། གྲུལ་རེ་རེ་ཡང་ཚན་པ་ཞིག་དང་། ཚན་པ་རེ་རེ་ཡང་སྡེ་ཞིག་དང་། སྡེ་རེ་རེ་ཡང་སྤྱིང་ཞིག་  
ལ་གཏོགས་པར་བྱེད་པ་རེད། དེར་མ་ཟད་ཡང་རིགས་དང་། ཡང་འབྲེད་ཀྱི་གོང་འབྲེད་ལྟ་བུའི་ནང་གསལ་གྱི་རིམ་པ་བར་མ་སྐྱ་  
ཚོགས་ཤིག་ཀྱང་དོན་འདྲི་བྱེད་ཀྱི་ཡོད། དེའི་བསྐྱེད་པའི་བཞེད་ཀྱི་དེའི་མང་ཉེན་ནི་ཉེ་རིགས་ཡིན་ལ། དེའི་སྤྱིང་དུ་རྒྱུད་དང་།  
འབྲེད་ཀྱི་གྲུལ་ལ་སོགས་པ་རྣམས་ལ་དེའི་བསྐྱེད་ཀྱི་གོང་མ་ཞེས་སུ་གྲགས་པ་རེད། ཉེ་རིགས་རེ་ལ་ཚང་ལྡན་གྱི་ལི་ཤེན་མིང་རེ་ཡོད་པ་  
དེས་ཉེ་རིགས་དེ་ཉིད་གང་དུ་གཏོགས་སའི་རྒྱུད་དེ་མཚན་པ་ཙམ་ཡིན་གྱི་དེ་ལས་བཟུལ་ཏེ་ལྷག་མ་གང་ཡང་མི་སྟོན། དཔེར་  
ན་ཞོད་དང་དེ་ནི་རྟོ་མོ་སི་ཡི་ཡན་སི་(Homo sapiens རྫོང་ལྡན་མི་)ཡི་ཉེ་རིགས་སུ་གཏོགས་ཤིང་། དེ་ནི་རྟོ་མོ་(Homo)  
ཞེས་པའི་རྒྱུད་དེའི་ད་ལྟེང་བཞེད་པའི་ཉེ་རིགས་གཅིག་ལྟ་བུ་ཡིན། རྒྱུད་དེར་གཏོགས་པའི་ཉེ་རིགས་གཞན་གཞིས་ནི་རྟོ་  
མོ་ཨི་རེག་ཀ་སི་(Homo erectus ཀེར་མི་)དང་རྟོ་མོ་ཉེ་རིགས་(Homo habilis ལུས་ལྡན་མི་)གཞིས་ཡིན་མོད། དེ་  
གཞིས་ཀ་ད་ལྟེང་མཚན་པ་སུ་ལྟར་བེད་པ་རེད། རྟོ་མོ་ཞེས་པའི་རྒྱུད་དེ་རྟོ་མོ་ཞིང་(Hominid)ཞེས་པའི་འབྲེད་ཀྱི་  
དེ་ཉིད་རྟོ་མོ་ཞིང་ཞིང་(Hominoid)ཞེས་པའི་གོང་འབྲེད་ཀྱི་གཏོགས་པ་དང་། དེ་ཡང་པ་རེའི་མེཎ་(Primate རྫོང་ལྡན་)  
ཀྱི་གྲུལ་དུ་གཏོགས་ཤིང་། དེ་ཉིད་མེ་མེཎ་(Mammal ལུ་གསོས་སྟོན་ཆགས་)ཀྱི་ཚན་པར་གཏོགས་པ་དང་། དེ་ཀོར་ཤེར་  
(Chordate ཚེགས་ལྡན་)ཀྱི་སྤྱིང་གཏོགས་པ་དང་། དེ་ཉིད་ཨི་ནི་མེཎ་(Animal སེམས་ཅན་)ཀྱི་སྤྱིང་ལ་འདུས་པ་  
བཅས་ཡིན།

ལི་ནི་ཡ་སིའི་སྐྱེ་དངོས་དེའི་བསྐྱེད་ཀྱི་ལུགས་དེ་གྲུལ་རིམ་གྱི་རྣམ་པ་ཅན་ཞིག་ཡིན་པ་དེས་དགོས་ལ། དེའི་ཚུལ་ནི་འདི་  
ལྟར་ལྟེ། རྒྱུད་གཅིག་གི་ནང་དུ་ཉེ་རིགས་དུ་མ་འདུས་ཡོད་པ་དང་། རྒྱུད་དུ་མ་འབྲེད་གཅིག་གི་ནང་དུ་འདུས་ཤིང་། འབྲེད་དུ་མ་  
གྲུལ་གཅིག་དུ་འདུས་པ་སོགས་ཡིན། དེས་ན་དམའ་རིམ་ནས་མཐོ་རིམ་ལ་འཛོགས་རིམ་བཞིན་དུ་རིམ་པ་རེ་རེར་དེའི་བསྐྱེད་  
ཚན་པ་འདི་ལྟར་དུ་འགྲོ་བའང་ཚོས་མཐོང་བྱུང་པ་སྟེ། འོག་མཐའི་ནང་དོན་འབྲེད་ཀྱི་ལུགས་ལ་མང་པོ་ཡོད་ནའང་།  
ཚེ་མོར་སྤྱིང་ལུ་ལས་མེད་པ་སྟེ། སེམས་ཅན་དང་། ཚེ་ཤིང་། ཏམ་སྐྱེ། འདུ་སྟོན། (མཚོ་བལ་དང་མཚོ་རྩ་ལ་སོགས་པ་ལྟ་བུའི་)  
མཚོ་ཆགས་ཀྱི་སྤྱིང་བཅས་ཡིན། དེ་ལྟར་ནའང་ཚན་པ་རིག་ནང་གི་སྡེ་ཚན་དེའི་འབྲེད་ཀྱི་ལུགས་ལྟེང་དོ་ཅོག་དེ་གྲུལ་རིམ་  
རྣམ་པ་ཅན་ཞིག་ཡིན་པའི་དེས་པ་མེད། རྫས་སྐྱེར་རིག་པའི་རྩ་རྣམས་འདུ་མིག་ལྟ་བུ་ནི་གྲུལ་རིམ་མི་ལྡན་པའི་དེའི་འབྲེད་ཀྱི་  
མཚན་གཞི་ཞིག་ཡིན། ལི་ནི་ཡ་སིའི་ལམ་ལུགས་ནང་ཉེ་རིགས་དེའི་འབྲེད་བྱེད་ཀྱི་ཚུལ་འདི་བཞིན་དུ་རྫས་འདུར་གྱི་རྩ་  
རྣམས་རྣམས་ལ་འབྲེད་པའི་ཚེ་འགྲོ་བའི་སྡེ་ལག་དག་དུ་གོ་སྐྱིད་བྱས་མེད། འདིར་དང་ཚོས་གདོང་ལེན་བྱེད་དགོས་པའི་དེ་

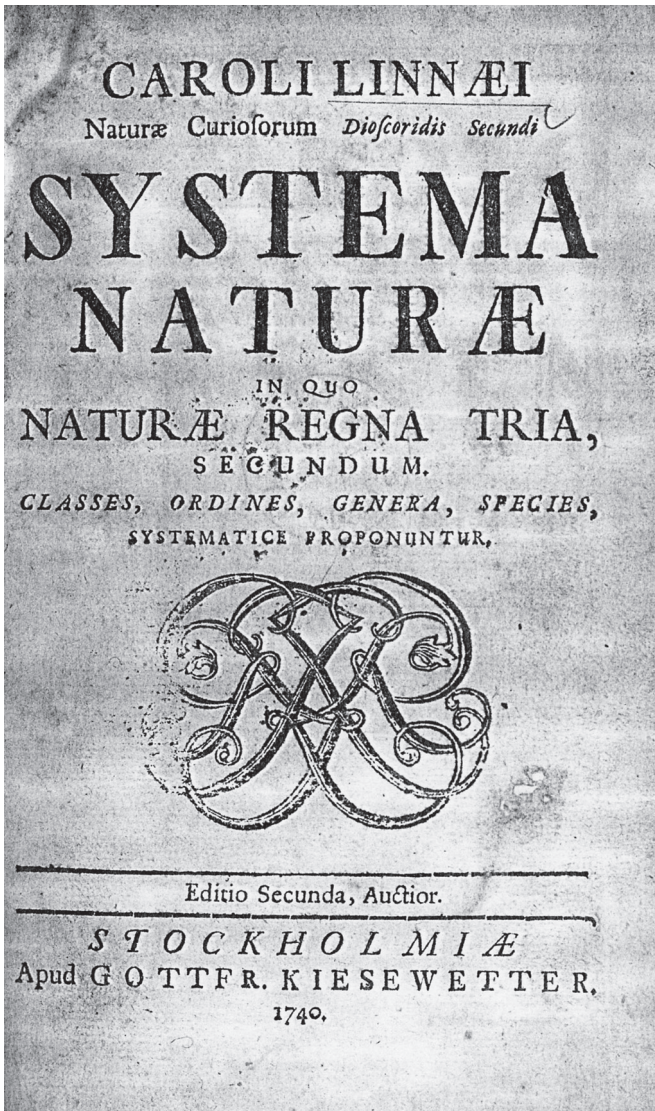

13. Linnaeus' most famous book *Systema Naturae*, in which he presented his classification of plants, animals, and minerals.

CAROLI LINNÆI  
Naturæ Curiosorum *Dioscoridis Secundi*  
SYSTEMA  
NATURÆ

IN QUO  
NATURÆ REGNA TRIA,  
SECUNDUM.  
CLASSES, ORDINES, GENERA, SPECIES,  
SYSTEMATICE PROPONUNTUR.

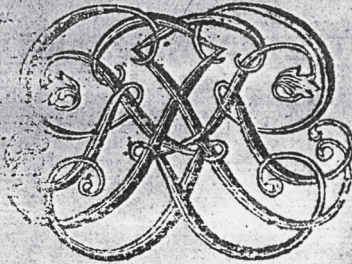

---

Editio Secunda, Auctior.

---

STOCKHOLMIÆ  
Apud GOTTFR. KIESEWETTER.  
1740.

१३ सिंहासनादिभूतप्रमाणकेयंत्रप्रियेयम्"मदप्रियेयम्"भेदद्विजगत्प्रियेयम्"सिंहासनादिभूतप्रमाणकेयंत्रप्रियेयम्"मदप्रियेयम्"भेदद्विजगत्प्रियेयम्"सिंहासनादिभूतप्रमाणकेयंत्रप्रियेयम्"

chemistry is an example of a non-hierarchical classification. The different chemical elements are not arranged into more and more inclusive groupings, the way species are in the Linnean system. One important question we must face is *why* biological classification should be hierarchical.

The Linnean system served naturalists well for hundreds of years, and continues to be used today. In some ways this is surprising, since biological theories have changed greatly in that period. The cornerstone of modern biology is Darwin's theory of evolution, which says that contemporary species have descended from ancestral species; this theory contrasts with the older, biblically inspired view that each species was created separately by God. Darwin's *Origin of Species* was published in 1859, but it was not until the middle of the 20th century that biologists began to ask whether the theory of evolution should have any impact on the way organisms are classified. By the 1970s two rival taxonomic schools had emerged, offering competing answers to this question. According to *cladists*, biological classifications should try to reflect the evolutionary relationships between species, so knowledge of evolutionary history is indispensable for doing good taxonomy. According to *pheneticists*, this is not so: classification can and should be totally independent of evolutionary considerations. A third group, known as the *evolutionary taxonomists*, try to combine elements of both views.

To understand the dispute between cladists and pheneticists, we must divide the problem of biological classification into two. Firstly, there is the problem of how to sort organisms into species, known as the 'species problem'. This problem has by no means been solved, but in practice biologists are often able to agree about how to delimit species, though there are difficult cases. Broadly speaking, biologists assign organisms to the same species if they can interbreed with each other and to different species otherwise. Secondly, there is the problem of how to arrange a group of species into higher taxa, which obviously presumes a solution to the first



བཀའ་ཚན་གཅིག་ནི་སྐྱེ་དངོས་རིག་པའི་དབྱེ་འབྱེད་དེ་གྲུལ་རིམ་གྱི་རྣམ་པ་ཅན་ཞིག་ཡིན་དགོས་པའི་རྒྱ་མཚན་གང་ཡིན་  
ནམ་ཞེས་པ་དེ་རེད།

ལི་ནི་ཡ་སིའི་ལམ་ལུགས་ཀྱིས་ལོ་ངོ་བརྒྱ་ལྷག་མང་པོའི་རིང་ལ་རང་བྱུང་རིག་པ་སྐྱེ་བ་རྣམས་ལ་དགེ་མཚན་གང་ལེགས་  
བསྐྱབས་ཡོད་ཅིང་། ལོ་ཚོས་ད་ལྟོ་ལ་ལམ་ལུགས་དེ་བཞོལ་སྟོན་བྱེད་བཞིན་ཡོད། རྩོགས་གཅིག་ནས་འདི་ཉེ་ལས་དགོས་  
པའི་གནད་དོན་ཞིག་ཡིན། དེ་ནི་དུས་ལུན་དེའི་རིང་ལ་སྐྱེ་དངོས་རིག་པའི་རྣམ་གཞག་རྣམས་ལ་འགྱུར་བ་ཉེ་ཅང་ཆེན་པོ་  
ཐེབས་ཡོད་པས་ཡིན། དང་རབས་སྐྱེ་དངོས་རིག་པའི་ཚིག་རྣམས་ལ་ཉེ་ཅང་ལྷན་ཅིང་། རྣམ་གཞག་འདི་འདྲིལ་ཉེན་བཞོད་པོས་ཉེ་  
རིགས་རེ་རེ་ནས་སོ་སོར་བཞོད་པར་འདོད་པའི་ལེ་ཤུའི་གསུང་རབ་ལས་ཐོན་པའི་ལྷ་ཚུལ་རྣམས་མ་དེའི་ལྷོག་ལྷན་གནས་ཡོད།  
ཉེ་རིགས་ཀྱི་འབྲུང་ཁུངས་ཞེས་པའི་རྩ་མེན་གྱི་དཔེ་དེབ་དེ་གྱི་ལོ་ ༡༩༥༧ ལོར་པར་སྐྱབས་བྱས་ཡོད་ནའང་། དེས་བསྐྱབ་པའི་  
འཕེལ་འགྱུར་རྣམ་གཞག་གིས་སྐྱེ་དངོས་སྡེ་ཚན་དབྱེ་བསྐྱེ་བྱེད་ཚུལ་ཐད་ལུགས་ཀྱི་བཞོད་གོས་མིན་གྱི་དོགས་དྲི་དེ་དུས་  
རབས་ ༡༠ ལི་དུས་དཀྱིལ་ཅམ་ནས་སྐྱེ་དངོས་རིག་པ་བ་རྣམས་ཀྱིས་གཞི་ནས་སློང་འགོ་བཙུགས། གྱི་ལོ་ ༡༩༩༠ ལི་ལོ་རབས་  
ཕན་ཚད་དུ་དབྱེ་བསྐྱེ་བྱེད་ཚུལ་གྱི་ལམ་ལུགས་ལྷོག་ལྷན་ཅན་གཉིས་ཐོན་ཟེན་པ་སྟེ། དེ་གཉིས་ཀྱིས་དྲི་བ་འདིར་ཕན་ཚུན་མི་  
མཐུན་པའི་ལན་འདེབས་བྱས་ཡོད། དེ་དག་ལས་ཚོ་བ་རིང་ལུགས་པ་རྣམས་ལྟར་ན་སྐྱེ་དངོས་དབྱེ་འབྱེད་བྱེད་ཚུལ་གྱིས་ཉེ་  
རིགས་དབར་གྱི་འཕེལ་འགྱུར་གྱི་འབྲེལ་བ་མཚོན་ཐུབ་དགོས་པས། དབྱེ་བསྐྱེ་ལེགས་པོ་ཞིག་འོང་བ་ལ་འཕེལ་འགྱུར་གྱི་  
ལོ་རྒྱུས་ལ་རྒྱས་ལོན་དགོས་རྒྱ་མེད་དུ་མི་རུང་བ་ཡིན་པར་འདོད། མངོན་རྣམ་རིང་ལུགས་པ་རྣམས་ལྟར་ན་དེ་ལྟར་མི་དགོས་  
ཏེ། འཕེལ་འགྱུར་གྱི་དོན་ལ་བསམ་གཞིག་ཡི་ནས་མེད་པར་སྡེ་ཚན་དབྱེ་བསྐྱེ་བྱེད་ལུས་ལ་བྱེད་ཀྱང་བྱེད་དགོས་པར་འདོད།  
ཡང་འཕེལ་འགྱུར་དབྱེ་བསྐྱེ་བ་ཞེས་པའི་སྡེ་ཚན་གསུམ་པ་ཞིག་ཡོད་པ་དེས་ནི་གོང་གི་ལྷ་ཚུལ་གཉིས་ཀྱི་དོན་གནད་ལག་  
མཉམ་སྡེ་བྱེད་ཐབས་ལ་ཞུགས་ཡོད།

ཚོ་བ་རིང་ལུགས་པ་དང་མངོན་རྣམ་རིང་ལུགས་པ་དབར་གྱི་ཚོད་རྫོགས་ལ་རྒྱས་ལོན་ཐུབ་ཆེད་སྐྱེ་དངོས་ཀྱི་སྡེ་ཚན་དབྱེ་  
འབྱེད་དང་འབྲེལ་བའི་དཀའ་རྫོགས་དེ་རྩོགས་གཉིས་སུ་བཞོད་གོས་པ་ཡིན། དང་པོ་ནི་“ཉེ་རིགས་ཀྱི་དཀའ་རྫོགས་”ཅེས་སུ་  
འབོད་པ་སྟེ། སྐྱེ་དངོས་རྣམས་ཉེ་རིགས་སོ་སོར་རྒྱུ་དབྱེ་དགོས་པའི་དཀའ་རྫོགས་དེ་རེད། དཀའ་ངལ་འདི་གཙང་སེལ་ཞིག་  
བྱུང་མེད་ནའང་། ལག་ལེན་ངོ་མའི་ཐོག་སྐྱེ་དངོས་རིག་པ་བ་རྣམས་ཉེ་རིགས་ཀྱི་དབྱེ་མཚམས་འདི་ལྟར་འབྱེད་དགོས་མིན་  
ཐད་མོས་མཐུན་འབྲུང་གི་ཡོད། དེ་ལྟར་འདེད་གནས་སྤངས་ལག་པོའི་རིགས་ཀྱང་མང་པོ་ཡོད་པ་གྱི་ཡོད། སྐར་བཤད་བྱས་ནས་  
ཞུས་ན་སྐྱེ་དངོས་གཉིས་ནང་ཕན་ཚུན་རིགས་རྒྱུད་སྐྱེ་བའི་སྐབས་ན་དེ་དག་ཉེ་རིགས་གཅིག་པར་བཅི་ལ་གཞན་རྣམས་ཐ་  
དད་དུ་བཅི་བ་རེད། གཉིས་པ་ནི་གལ་ཉེ་ཉེ་རིགས་མི་འདྲ་བ་ལྷོ་ཞིག་ཡོད་ན་དེ་དག་ནང་གསེས་དབྱེ་བསྐྱེའི་གོང་རིམ་འདི་  
ལྟར་སྐྱིག་དགོས་པའི་དཀའ་རྫོགས་དེ་རེད། འདིས་ནི་དཀའ་རྫོགས་དང་པོ་དེ་བསམ་ཡོད་ཤིང་གསུམ་པ་མངོན་གསལ་དོད་པོ་ཡིན།

problem. As it happens, cladists and pheneticists do often disagree about the species problem, but their dispute primarily concerns higher taxa. So for the moment, we ignore the species problem – we assume that organisms have been allocated to species in a satisfactory way. The question is: where do we go from there? What principles do we use to classify these species into higher taxa?

To focus the issue, consider the following example. Humans, chimpanzees, gorillas, bonobos, orangutans, and gibbons are usually classed together as members of the Hominoid superfamily. But baboons are not counted as Hominoids. Why is this? What is the justification for placing humans, chimps, gorillas, etc. in a group that doesn't also contain baboons? According to pheneticists, the answer is that the former all have a number of features that baboons do not, for example the lack of a tail. On this view, taxonomic groupings should be based on *similarity* – they should bring together species that are similar to each other in important ways and leave out ones that are dissimilar. Intuitively, this is a reasonable view. For it fits neatly with the idea that the purpose of classification is to convey information. If taxonomic groups are based on similarity, then being told which group a particular organism belongs to will tell you a lot about its likely characteristics. If you are told that a given organism belongs to the Hominoid superfamily, you will know that it doesn't have a tail. Furthermore, many of the groups recognized by traditional taxonomy do seem to be similarity-based. To take an obvious example, plants all share a number of features that animals lack, so placing all the plants in one kingdom and all the animals in another makes good sense from the phenetic point of view.

However, cladists insist that similarity should count for nothing in classification. Rather what matters are the evolutionary relationships between species – known as their *phylogenetic* relations. Cladists agree that the baboons should be excluded from the group that contains humans, chimps, gorillas, etc. But the justification for this has got nothing to do with the similarities and

ཚོ་བ་པ་རྣམས་དང་མངོན་རྣམ་པ་རྣམས་ཀྱི་དབར་ཉེ་རིགས་ཀྱི་དཀའ་རྟོག་སྐོར་མི་མཐུན་པ་ཡོང་གི་ཡོད་ནའང། ཁོ་ཚོ་དེ་བར་གྱི་ཚེད་རྟོག་གཙོ་བོ་ནི་དབྱེ་བསྐྱེད་པོད་རིམ་རྒྱིག་ཚུལ་དང་འབྲེལ་བ་ཡོད། དེས་ན་གནས་སྐབས་རིང་སླེ་དངོས་རྣམས་ཉེ་རིགས་སོ་སོར་ལེགས་པར་བྱེ་ཡོད་པ་གཞིར་བཞག་གིས་ང་ཚོས་ཉེ་རིགས་ཀྱི་དཀའ་རྟོག་དེ་བུར་འཛོག་བྱ་རྒྱུ་ཡིན། འོན་ཏེ་ངེ་བ་འདི་འོང་སྟེ། མཚམས་འདི་ནས་ང་ཚོ་གང་དུ་འགོ་འཇུག་ཉེ་རིགས་འདི་དག་སྟེ་ཚན་གྲོགས་ཀྱི་པ་ལ་ང་ཚོས་རྩོད་པར་གང་ལ་བསྟེན་དགོས་སམ་ཞེས་པ་དེ་ཡིན།

འབྲེལ་ཡོད་གནད་དོན་ལ་དམིགས་བརུགས་ཏེ་བསྟོན་བའི་ཆེད་འོག་གི་དཔེ་མཚན་ལ་བསམ་གཞིག་ཅིག་བྱོས་དང་། མི་དང་། ཆེམ་པན་སྟེ། བོ་རི་ལ། སྟོ་ནོ་སྟོ། འོར་ན་སྐུ་རེད། སྐུ་པོན་རྣམས་རྒྱལ་དུ་ཉོ་མི་ནོ་ཡི་ཁྱེ་པོ་གོང་ཁྲིམ་གྱི་ཁོངས་སུ་འཛོག་གི་ཡོད། འོན་ཀྱང་སྐབས་རྣམས་ཉོ་མི་ནོ་ཡི་ཁྱེ་པོ་གོང་ཁྲིམ་སུ་བཅི་བཞི་བཞི། དེའི་རྒྱ་མཚན་གང་ཡིན་ནམ། མི་དང་ཆེམ་པན་ཆེ་དང་གོ་རི་ལ་ལ་སོགས་པ་རྣམས་སྐབས་མ་ཚུད་པའི་སྟེ་ཚོགས་ཤིག་ཏུ་ཅི་འདྲི་བྱིང་འཛོག་པ་ཡིན་ནམ། མངོན་རྣམ་པ་ལྟར་ལ་དེའི་ལན་ནི་དེ་ཐམས་ཅད་ལ་ར་མ་མེད་པ་ལྟ་བུའི་ཐུན་མོང་གི་བྱང་ཚིས་མང་དག་ཅིག་ཡོད་པ་དེ་དག་སྐབས་ལ་མེད་པས་ཡིན་ཟེར། ལྟ་ཚུལ་འདི་ལྟར་བྱས་ན་མཚུངས་ཚོས་ཀྱི་སྟོན་པ་དབྱེ་བསྐྱེད་སྟེ་ཚན་གྲོགས་འབྲེད་དགོས་ཏེ། གནད་འགག་ཅན་གྱི་མཚུངས་ཚོས་ཡོད་པ་ལ་ལ་གྱི་ཉེ་རིགས་རྣམས་མཉམ་ཅུབ་བྱེད་དགོས་ཤིང་། མི་མཚུངས་པ་རྣམས་ཟུར་དུ་འཛོག་དགོས་པའི་བྱིར། མ་དབྱེད་མ་བཟག་པའི་སྟོན་རྒྱུན་སྐྱེས་ལའང་བྱེད་ཐབས་འདི་རྒྱ་མཚན་ལྡན་པ་ཞིག་ཏུ་མཐོང་ཚོགས་ལ། དེའི་རྒྱ་མཚན་ནི་དབྱེ་བྱེད་བྱེད་འགག་གི་དགོས་པ་ནི་གནས་ཚུལ་མཁོ་སྟོན་བྱེད་པའི་ཆེད་ཡིན་པ་དེ་ཉིད་དེ་དང་ཡང་དག་པར་མཐུན་པའི་བྱིར། ཅི་སྟེ་དབྱེ་བསྐྱེད་སྟེ་ཚན་རྣམས་མཚུངས་ཚོས་གཞིར་བཞག་པ་ཞིག་ཡིན་ན། སྟེ་དངོས་ཤིག་སྟེ་ཚན་ཞིག་ཏུ་གཏོགས་པར་བསྟན་པ་ཅས་ཀྱིས་དེའི་བྱང་ཚིས་མང་དག་ཅིག་ལུགས་ལ་རྟོགས་ཐུབ་པ་ཞིག་འོང་། གས་ཏེ་ལྷོད་ལ་སྟེ་དངོས་ཤིག་ཉོ་མི་ནོ་ཡི་ཁྱེ་པོ་གོང་ཁྲིམ་དུ་གཏོགས་པར་བསྟན་པ་ཡིན་ན། ལྷོད་ཀྱིས་དེ་ལ་ར་མ་མེད་པར་རྟོགས་ཐུབ་རྒྱུ་རེད། དེ་ཅས་དུ་མ་ཟད་སོལ་རྒྱུ་གྱི་དབྱེ་བསྐྱེད་རིག་པས་དོས་འཛིན་བྱས་པའི་སྟེ་ཚན་མང་པོ་ཞིག་ཚོས་མཚུངས་གཞིར་བཞག་བྱས་པར་སྦྱང་ངེས་ཡིན། མངོན་གསལ་དོན་པོའི་དཔེ་མཚན་ཞིག་ལེན་ན་འདི་ལྟ་སྟེ། ཅི་ཤིང་ཚང་མར་རྣམ་པ་མང་པོ་ཞིག་ཐུན་མོང་དུ་ཡོད་པ་དེ་དག་སེམས་ཅན་ལ་མེད་པས་ཅི་ཤིང་ཚང་མ་གླིང་ག་ཅིག་ཏུ་བཞག་ལ་སེམས་ཅན་ཐམས་ཅད་གླིང་གཞན་ཞིག་ཏུ་བཞག་པ་དེར་མངོན་རྣམ་རིང་ལུགས་གི་ལྟ་ཚུལ་ལྟར་ན་དོན་དག་ཟུབ་མོ་ཡོད།

དེ་ལྟར་འདྲ་སྟེ་ཚན་དབྱེ་བྱེད་ཀྱི་བྱ་གཞག་ནང་མཚུངས་ཚོས་ལ་ཆ་བཞག་གང་ཡང་བྱེད་མི་རིགས་ཞེས་ཚོ་བ་རིང་ལུགས་པ་རྣམས་ཀྱིས་ནན་བརྗོད་བྱེད་ཅིང་། དེའི་ཆབ་ཏུ་ཉེ་རིགས་པན་ཚུན་བར་གྱི་འཕེལ་འགྲུབ་ལྡོང་གྱི་འབྲེལ་བ་དེ་གནད་འགག་ཆེན་པོ་ཡིན་པར་བཤད་ལ། དེ་ལྟར་འབྲེལ་བ་ལ་རིགས་ཁྲུངས་ཀྱི་འབྲེལ་བ་ཞེས་བརྗོད་པ་རེད། ཚོ་བ་རིང་ལུགས་པ་རྣམས་ཀྱིས་ཀྱང་མི་དང་ཆེམ་པན་ཆེ་དང་གོ་རི་ལ་སོགས་ཚུད་པའི་དུ་ལག་དེ་ལས་སྐབས་སྐབས་བྱིང་འོན་དགོས་པར་ལས་ལེན་བྱེད་པ་རེད། དེ་ལྟར་འདྲ་སྟེ་རིགས་དེ་དག་དབར་གྱི་མཚུངས་ཚོས་དང་མི་མཚུངས་ཚོས་ཅི་རིགས་པ་རྣམས་གོང་གསལ་ཐག་གཙོད་དེར་འབྲེལ་བ་གང་ཡང་མེད་པར་འདོད། ཉོ་མི་ནོ་ཡི་ཁྱེ་པོ་གོང་ཁྲིམ་གང་ཡང་ཅུང་བཞིག་དང་སྐབས་སྐབས་བར་གྱི་འབྲེལ་ཐག་ལ་བསྟར་ན་ཉེ་རིགས་དེ་དག་ནང་པན་ཚུན་དབར་གྱི་འབྲེལ་ཐག་དེ་ཉེ་བ་ཡོད་པ་དེ་གནད་འགག་ཅིག་ཏུ་

dissimilarities between the species. The point is rather that the Hominoid species are more closely related to each other than are any of them to the baboons. What exactly does this mean? It means that all of the Hominoid species share a common ancestor that is not an ancestor of the baboons. Notice that this does *not* mean that the Hominoid species and the baboons have no common ancestor at all. On the contrary, any two species have a common ancestor if you go back far enough in evolutionary time – for all life on earth is presumed to have a single origin. The point is rather that the common ancestor of the Hominoid species and the baboons is also an ancestor of many other species, for example the various macaque species. So cladists argue that any taxonomic group that contains the Hominoid species and the baboons must also contain these other species. No taxonomic group can contain *just* the Hominoid species and the baboons.

The key cladistic idea is that all taxonomic groups, be they genera, families, superfamilies, or whatever, must be *monophyletic*. A monophyletic group is one that contains an ancestral species and all of its descendants, but no-one else. Monophyletic groups come in various sizes. At one extreme, all species that have ever existed form a monophyletic group, presuming life on earth only originated once. At the other extreme, there can be monophyletic groups of just two species – if they are the only descendants of a common ancestor. The group that contains just the Hominoid species and the baboons is not monophyletic, for as we saw, the common ancestor of the Hominoid species and the baboons is also ancestral to the macaques. So it is not a genuine taxonomic group, according to cladists. Groups that are not monophyletic are not permitted in cladistic taxonomy, irrespective of how similar their members may be. For cladists regard such groupings as wholly artificial, by contrast with ‘natural’ monophyletic groups.

The concept of monophyly is easily understood graphically. Consider the diagram below – known as a *cladogram* – which shows the phylogenetic relationships between six contemporary species,



ཆགས་ཡོད། འདིའི་གོ་དོན་དོ་མ་གང་ཡིན་ནམ་ཞེ་ན། དེ་ནི་སྣ་སྒྲུབ་གྱི་མེས་པོ་མེན་ལ་རྟོ་མི་རྣོ་ཡི་རྟེའི་ནང་གསེས་ཉེ་རིགས་  
ཡོད་དོ་ཅོག་གི་སྤུང་མོང་གི་མེས་པོ་ཡིན་མཁན་ཞིག་འདྲོག་ཏུ་ཡོད་ཅེས་པའི་དོན་ཡིན། འོན་ཀྱང་འདིས་རྟོ་མི་རྣོ་ཡི་རྟེའི་  
ཉེ་རིགས་དང་སྣ་སྒྲུབ་བར་ལ་སྤུང་མོང་གི་མེས་པོ་ཞིག་གཏུན་ནས་མེད་ཅེས་པའི་དོན་མེན་པར་ངེས་དགོས། དེ་ལྟར་ཡིན་  
པ་ལས་སྣོག་སྟེ་ཉེ་རིགས་གཉིས་གང་འདྲ་ཞིག་ཡིན་ཏུ་ངག་ལ་ཉེ་ངོས་འཕེལ་འགྲུང་གི་དུས་ལུག་རིང་པོ་གང་མཚམས་  
ཤིག་དེད་ཆོ་དེ་གཉིས་ལ་སྤུང་མོང་གི་མེས་པོ་ཞིག་འདྲོག་ཏུ་ཡོད་པས་བྱབ་སྟེ། གོ་ལའི་ཐོག་གི་ཆོ་སྟོག་མཐའ་དག་མཐར་  
ཐུག་འབྲུང་བྱུངས་གཅིག་རྒྱུ་ཞིག་ལས་བྱུང་བར་ཡིད་ཆེས་བྱེད་པའི་ཕྱིར། དེ་ལྟར་སྲིང་བའི་གོ་དོན་ནི་དེ་ལྟའི་སྣ་སྒྲུབ་དང་  
རྟོ་མི་རྣོ་ཡི་རྟེའི་ནང་གསེས་ཉེ་རིགས་དག་གི་སྤུང་མོང་གི་མེས་པོ་དེ་ཉིད་དཔེར་ན་སྤྱི་ལུ་མེ་ཀག་གི་ཉེ་རིགས་ལྟ་ཉེ་རིགས་  
གཞན་མང་པོ་ཞིག་གི་འང་མེས་པོར་གྱུར་ཡོད་པ་དེ་རེད། དེས་ན་ཆོ་བ་རིང་ལུགས་པ་རྣམས་ཀྱིས་སྤྱི་བྱེད་འགོད་པ་ནི་འདི་  
ལྟ་སྟེ། རྟོ་མི་རྣོ་ཡི་རྟེའི་ཉེ་རིགས་དང་སྣ་སྒྲུབ་གཉིས་ཀ་རྒྱུད་པའི་དབྱེ་བསྐྱེད་སྟེ་ཚན་གང་འདྲ་ཞིག་ཡིན་ཏུ་ངག་དེར་ཉེ་རིགས་  
གཞན་དེ་འདྲའང་ངེས་པར་དུ་གཏོགས་དགོས་ཀྱི། རྟོ་མི་རྣོ་ཡི་རྟེའི་ཉེ་རིགས་དག་དང་སྣ་སྒྲུབ་ཅམ་གཏོགས་པའི་དབྱེ་བསྐྱེད་  
སྟེ་ཚན་ཞིག་ནམ་ཡང་འདྲོག་ཏུ་མེད་པའི་ཕྱིར་ཞེས་བཤད།

ཆོ་བ་རིང་ལུགས་ཀྱི་འདོད་ཚུལ་གཅོ་བོ་ནི་རྒྱུད་དང་བྱིམ་དང་གོང་བྱིམ་ལ་སོགས་པའི་དབྱེ་བསྐྱེད་སྟེ་ཚན་གང་འདྲ་ཞིག་  
ཡིན་ཏུ་དེ་མཐས་ཅད་སོ་སོ་ནས་རིགས་བྱུངས་རྒྱུ་ལྟར་ལྟོ་ཞེ་ཅིག་ཡིན་དགོས་པ་དེ་ཡིན། དེ་ཡང་རིགས་བྱུངས་རྒྱུ་ལྟར་  
གྱི་སྟེ་ཚན་ཞེས་པར་མེས་པོའི་ཉེ་རིགས་ཤིག་དང་དེའི་རྒྱུད་འདྲིན་པ་མཐས་ཅད་གཏོགས་ཀྱི་དེ་ལས་གཞན་སྤྱི་ཡང་མི་  
གཏོགས། དེ་ལ་རིགས་བྱུངས་རྒྱུ་ལྟར་གྱི་སྟེ་ཚན་ལ་ནང་གསེས་ཆེ་རྒྱུད་སྟེ་ཆོགས་ཡོད་དེ། གོ་ལའི་སྟེང་གི་ཆོ་སྟོག་དེ་ཐོག་  
མའི་འབྲུང་བྱུངས་ཤིག་ལས་འབྲུང་ཐེངས་གཅིག་གིས་བྱུང་བར་འདོད་པའི་དབང་གིས་ཉེ་རིགས་ཡོད་དོ་ཅོག་རིགས་བྱུངས་  
རྒྱུ་ལྟར་གྱི་སྟེ་ཚན་ཤིག་ཏུ་འདུ་བས། དེ་ནི་བྱུང་ཆེ་བའི་མཐའ་ཡིན་ལ། ཡང་བྱུང་རྒྱུ་བའི་མཐའ་ནི་ཉེ་རིགས་གཉིས་ཅམ་  
ལས་བྱབ་པའི་རིགས་བྱུངས་རྒྱུ་ལྟར་གྱི་སྟེ་ཚན་དེ་འདྲ་ཡོད་ཆོག་པ་སྟེ། འདིར་ཉེ་རིགས་གཉིས་པོ་དེ་སྤུང་མོང་གི་མེས་པོ་  
ཞིག་གི་རྒྱུད་འདྲིན་པ་ཡོད་ཆད་ཡིན་པའི་དབང་དུ་བཏང་ཡོད། འོན་ཀྱང་སྣ་སྒྲུབ་དང་རྟོ་མི་རྣོ་ཡི་རྟེའི་ཉེ་རིགས་རྒྱུད་པའི་སྟེ་  
ཚན་དེ་རིགས་བྱུངས་རྒྱུ་ལྟར་གྱི་སྟེ་ཚན་ཞིག་ཏུ་མི་གྱུར་ཏེ། གོང་དུ་ངོས་མཐོང་བ་བཞིན་རྟོ་མི་རྣོ་ཡི་རྟེའི་ཉེ་རིགས་དག་  
དང་སྣ་སྒྲུབ་གཉིས་ཀྱི་སྤུང་མོང་གི་མེས་པོ་དེ་ཉིད་སྤྱི་ལུ་མེ་ཀག་གི་འང་མེས་པོར་གྱུར་པའི་ཕྱིར། དེས་ན་ཆོ་བ་རིང་ལུགས་པ་  
རྣམས་ལྟར་ན་དེ་ལྟའི་སྟེ་ཚན་དེ་ནི་དབྱེ་བསྐྱེད་སྟེ་ཚན་མཚན་ཉིད་པ་ཞིག་མིན། རིགས་བྱུངས་རྒྱུ་ལྟར་ལྟར་ལྟར་ལྟར་སྟེ་ཚན་  
རྣམས་ཀྱི་ནང་གསེས་ཆོགས་ཆ་རྣམས་ནང་ལ་ལྟོས་ཅི་ཅམ་རིགས་འདྲ་བ་ཡིན་ཏུ་དེ་དག་རིགས་བྱུངས་རྒྱུ་ལྟར་ཞིག་  
མིན་ཕྱིན་ཆད་དེ་དག་ཆོ་བ་རིང་ལུགས་པའི་སྟེ་ཚན་དབྱེ་བསྐྱེད་རིམ་པར་འདྲོག་ཏུ་མི་བཅུག་ཅིང་། དེ་ལྟའི་སྟེ་ཚན་རྣམས་  
རང་བྱུང་གི་རིགས་བྱུངས་རྒྱུ་ལྟར་གྱི་སྟེ་ཚན་དག་ལ་ལྟོས་ཏེ་ཡོངས་སུ་བཅོས་པའི་སྟེ་ཚན་དེ་འདྲ་ཡིན་པར་ཆོ་བ་སྤྱི་བ་  
རྣམས་ཀྱིས་བརྟེན་པ་རེད།

རིགས་བྱུངས་རྒྱུ་ལྟར་གྱི་རྣམ་གཞག་དེ་ཐིག་རིས་ཀྱི་ལམ་ནས་བསྐྱབ་ན་རྟོགས་སྤྱི་བས། གཞུང་གི་དཔེ་རིས་ལ་བསམ་  
གཞིག་བྱ་འོས། འདི་ལ་ཆོ་བའི་རིམ་ཞེས་བརྗོད་ཅིང་། འདིས་ད་ལྟ་ཡོད་བཞིན་པའི་ཉེ་རིགས་དུག་(“ཀ་”ནས་“ཆ་”)བར་གྱི་  
རིགས་བྱུངས་ཀྱི་འབྲེལ་བ་མཚོན་གྱི་ཡོད། (དཔེ་རིས་ ༡༤) གལ་ཏེ་ངོས་དུས་ལ་ཕྱི་བཤིག་གང་འཚམས་རིང་པོ་ཞིག་  
བརྒྱབ་ན་ཉེ་རིགས་དུག་པོ་དེ་ཀུན་ལ་སྤུང་མོང་གི་མེས་པོ་ཞིག་རྟོག་དུ་ཡོད་ཀྱང་། དེ་དག་ལས་རེ་འགའ་ནི་གཞན་ལ་སྟོས་

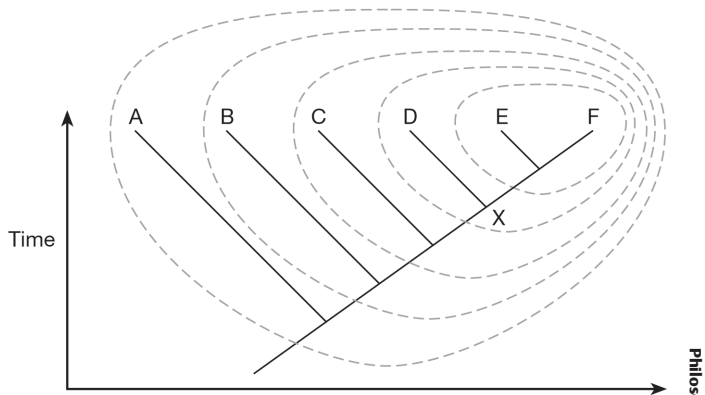

14. Cladogram showing the phylogenetic relations between six contemporary species.

A–F (Figure 14). All six species have a common ancestor if we go back far enough in time, but some are more closely related than others. Species E and F have a very recent common ancestor – for their branches intersect in the quite recent past. By contrast, species A split off from the rest of the lineage a long time ago. Now consider the group {D, E, F}. This is a monophyletic group, since it contains all and only the descendants of an ancestral species (not named), which split into two at the node marked ‘x’. The group {C, D, E, F} is likewise monophyletic, as is the group {B, C, D, E, F}. But the group {B, C, D, F} is not monophyletic. This is because the common ancestor of these four species is also an ancestor of species E. All the monophyletic groups in the diagram have been ringed; any other group of species is not monophyletic.

The dispute between cladists and pheneticists is by no means purely academic – there are many real cases where they disagree. One well-known example concerns the class Reptilia, or the reptiles. Traditional Linnean taxonomy counts lizards and crocodiles as members of Reptilia, but excludes birds, which are placed in a separate class called Aves. Pheneticists agree with this traditional

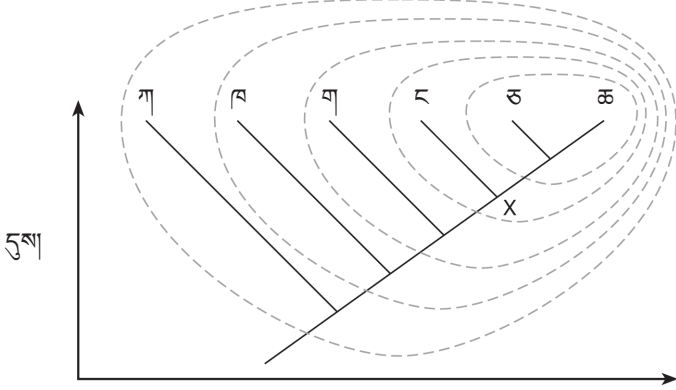

༡༤ ད་ལྟ་ཡོད་བཞེན་པའི་ཉེ་རིགས་བྱུག་ནང་ཡན་ཚུན་དབར་གྱི་རིགས་ཁྲུངས་ཀྱི་འབྲེལ་བ་མཚོན་པའི་ཚོ་བའི་རི་མོ།

ཉེ་པན་ཚུན་འབྲེལ་ཐག་ཉེ་བ་ཡོད་པར་རྐྱེད་ངེས་ཡིན། དཔེར་ན་ཉེ་རིགས་'ཅ'་དང་'ཆ'་གཉིས་ཀྱི་དབར་ཡུན་ཐག་ཉེ་བའི་ཐུན་མོང་གི་མེས་པོ་ཞིག་ཡོད་པ་ནི། དེ་གཉིས་ཀྱི་ཡལ་ག་གཉིས་པོ་ཡུན་རིང་མ་སོང་བའི་དུས་ཉེ་པོ་ཞིག་ཏུ་ཚོ་བ་འབྲེལ་བྱས་པས་ཡིན། དེ་ལས་ཕྱོག་སྟེ་ཉེ་རིགས་'ག'་ནི་དུས་ཡུན་སྔ་པོ་ཞིག་ནས་རྒྱུད་འཛར་གཞན་རྣམས་ལས་སོ་སོར་ཁ་གྲུས་ཡོད། ད་དུང་ཆོས་སྡེ་ཚན་ {'ང' 'ཅ' 'ཆ'} ལ་བསམ་གཞིག་ཅིག་བྱས་ན། འདི་དག་ནི་མཚོན་རྟགས་ X ཡིས་མཚོན་པའི་མཚམས་ཚིགས་དེར་ཁ་གྲུས་པའི་རིགས་ཁྲུངས་རྒྱུད་ལྡན་གྱི་སྟེ་ཚན་ཞིག་ཡིན་ཉེ། དེའི་ནང་(འདིར་མིང་འདོགས་མ་བྱས་པའི་)མེས་པོའི་ཉེ་རིགས་ཤིག་དང་དེའི་རྒྱུད་འཛིན་ཆ་ཚང་ཅམ་ཞིག་འདུས་པའི་ཕྱིར། དེ་བཞིན་དུ་སྟེ་ཚན་ {'ག' 'ང' 'ཅ' 'ཆ'} དང་། སྟེ་ཚན་ {'ཁ' 'ག' 'ང' 'ཅ' 'ཆ'} བཅས་པའང་རིགས་ཁྲུངས་རྒྱུད་ལྡན་དེ་འདྲ་ཡིན། དེ་ལྟར་ན་འང་སྟེ་ཚན་ {'ཁ' 'ག' 'ང' 'ཆ'}དག་ནི་རིགས་ཁྲུངས་རྒྱུད་ལྡན་ཞིག་མིན་ལ། དེའི་རྒྱ་མཚན་ནི་ཉེ་རིགས་དེ་བཞི་པོའི་ཐུན་མོང་གི་མེས་པོ་དེ་ཉེ་རིགས་'ཅ'་ཡི་འང་མེས་པོ་ཡིན་པས་ཟེད། དཔེར་ན་ཅང་གི་རིགས་ཁྲུངས་རྒྱུད་ལྡན་གྱི་སྟེ་ཚན་ཐམས་ཅད་ལ་གོར་ཐིག་གིས་བསྐོར་ནས་ཡོད་ཅིང་། དེ་མིན་པའི་ཉེ་རིགས་ཀྱི་སྟེ་ཚན་གཞན་གང་ཡང་རིགས་ཁྲུངས་རྒྱུད་ལྡན་དེ་འདྲ་མིན།

ཚོ་བ་རིང་ལུགས་པ་དང་མངོན་རྣམ་རིང་ལུགས་པའི་བར་གྱི་ཚོད་རྫོག་དེ་མཐའ་ཅིག་ཏུ་ཤེས་བྱ་རིག་པའི་རྣམ་གཞག་གྲེད་ཚུལ་གྱི་ཚོད་རྫོག་ཅོམ་ཞིག་ཏུ་མ་ལུས་པར་དངོས་ཡོད་ཀྱི་གནས་སྐྱེད་ས་ངོ་མ་མང་པོའི་ཐང་ལའང་ཁོ་གཉིས་དབར་འདོད་ཚུལ་མི་མཐུན་བ་ཡོད། གྲགས་ཆེ་བའི་མཚན་གཞི་གཅིག་ནི་སྟོ་འགྲོ་(Reptilia)ཚན་པ་དང་འབྲེལ་བ་དེ་ཟེད། དེ་ཡང་སྲོལ་རྒྱུན་གྱི་ལི་ནི་ཡ་སིའི་སྟེ་ཚན་དབྱེ་བསྟུ་རིག་པ་གཞིར་བཞག་བྱས་ན་རྩངས་པ་དང་རྒྱ་སྲིན་རྣམས་སྟོ་འགྲོའི་ཚན་པའི་ཁོངས་སུ་བཞེས་ཀྱང་འདབ་ཆགས་རྣམས་དེར་མ་བསྟུས་པར་བྱ་(Aves)ཞེས་པའི་ཚན་པ་ལོགས་པ་ཞིག་ཏུ་བཅུད་ཡོད། མངོན་རྣམ་པ་རྣམས་ཀྱིས་སྲོལ་རྒྱུན་གྱི་དབྱེ་འབྱེད་བྱེད་ཚུལ་འདི་ལ་ཆེས་མོས་མཐུན་བྱེད་ལ། དེའི་རྒྱ་མཚན་ནི་འདབ་ཆགས་རྣམས་ལ་སོ་སོའི་ཐུན་མིན་གྱི་ལུས་ཀྱི་གནས་ལུགས་འེ་དང་ལུས་ཀྱི་དངོས་ལུགས་འེ་ཡོད་པ་དེ་རྩངས་པ་དང་རྒྱ་སྲིན་དང་སྟོ་འགྲོའི་སྲོག་ཆགས་གཞན་ལས་ཆེས་མི་འདྲ་བ་ཡོད་པས་ཡིན། དེ་ལྟར་ན་འང་སྟོ་འགྲོ་རྣམས་ནི་རིགས་ཁྲུངས་རྒྱུད་

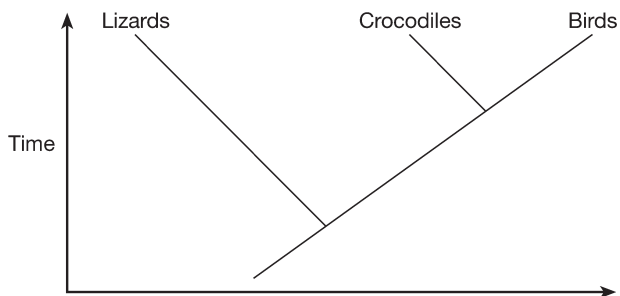

15. Cladogram showing the phylogenetic relations between lizards, crocodiles, and birds.

Philosophy of Science

classification, for birds have their own unique anatomy and physiology, which is quite different from that of lizards, crocodiles, and other reptiles. But cladists maintain that Reptilia is not a genuine taxonomic group at all, for it is not monophyletic. As the cladogram above shows, the common ancestor of the lizards and the crocodiles is also an ancestor of the birds; so placing lizards and crocodiles together in a group that excludes birds violates the requirement of monophyly (Figure 15). Cladists therefore recommend that traditional taxonomic practice be abandoned: biologists should not talk about Reptilia at all, for it is an artificial not a natural group. This is quite a radical recommendation; even biologists sympathetic to the spirit of cladism are often reluctant to abandon the traditional taxonomic categories that have served naturalists well for centuries.

Cladists argue that their way of classifying is 'objective' while that of the pheneticists is not. There is certainly some truth in this charge. For pheneticists base their classifications on the similarities between species, and judgements of similarity are invariably partly subjective. Any two species are going to be similar to each other in some respects, but not in others. For example, two species of insect might be anatomically quite similar, but very diverse in their feeding habits. So which 'respects' do we single out, in order to

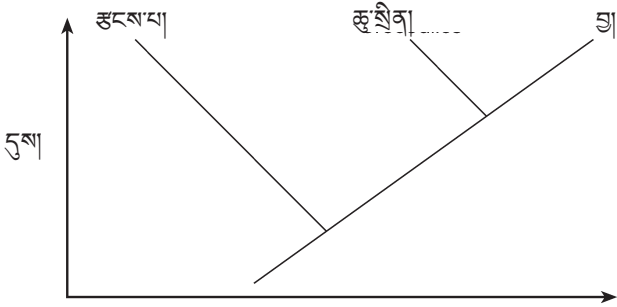

༡༥ ཚངས་པ་དང་ཚུ་སྲིན་དང་འདབ་ཆགས་བཅས་གསུམ་པོའི་དབར་གྱི་རིགས་ཁྲུངས་འབྲེལ་པ་མཚོན་ཚུན་བྱེད་པའི་ཚེ་བའི་རིམ་ཞིག།

ལྷན་པ་མིན་པས་དབྱེ་བསྐྱེད་མཚན་ཉིད་པ་མིན་ལོ་ཞེས་ཚོ་བ་རིང་ལུགས་པ་རྣམས་བརྗོད། བོང་གི་ཚོ་རིས་ལས་གསལ་བ་བཞིན་ཚངས་པ་དང་ཚུ་སྲིན་གཉིས་ཀྱི་ཐུན་མོང་གི་མེས་པོ་དེ་ནི་བྱ་ཡི་ཡང་མེས་པོ་ཡིན་པས་ཚངས་པ་དང་ཚུ་སྲིན་གཉིས་ཀ་ཚུད་པའི་སྡེ་ཚན་དེར་འདབ་ཆགས་རྣམས་མ་བཅུད་པ་ནི་རིགས་ཁྲུངས་ཀྱང་ལྷན་གྱི་དགོས་མཁོ་དང་འགལ་འཛོལ་བྱེད་པར་འགྱུར། (དཔེ་རིས་ ༡༥) དེས་ན་ཚོ་བ་རིང་ལུགས་པས་སྲོལ་རྒྱན་གྱི་དབྱེ་བསྐྱེད་ལག་ལེན་དེ་འདྲར་དགོས་པའི་སྐྱེལ་མ་བྱེད་ཅིང་། སྐྱེ་དངོས་རིག་པ་བ་རྣམས་ཀྱིས་སྟོ་འགྲོའི་ཚན་པའི་སྐོར་ནས་ཡང་སྐང་མི་འོས་ཏེ་དེ་ཉིད་བཅོས་མའི་སྡེ་ཚན་ཙམ་ཞིག་ལས་རང་བྱུང་གི་སྡེ་ཚན་ཞིག་གཏན་ནས་མིན་ལོ་ཞེས་ཚོ་བ་རིང་ལུགས་པ་རྣམས་སྤོམ། འདི་ནི་ཅུང་ཟད་ཐལ་བྲགས་པའི་ཞེན་སྐྱེལ་ཞིག་ཡིན་ཞིང་། ཚོ་བ་རིང་ལུགས་པའི་སེམས་ཚོར་ལ་གཙང་ཡོད་པའི་སྐྱེ་དངོས་རིག་པ་བ་རྣམས་ཀྱིས་ཀྱང་དུས་རབས་མང་པོའི་རིང་ལ་རང་བྱུང་སྐྱེ་བར་ཞབས་འདེགས་ལེགས་པར་བརྒྱབས་པའི་སྲོལ་རྒྱན་གྱི་དབྱེ་བསྐྱེད་རྣམས་དབྱེ་དེ་དག་དོར་བར་ཅུང་ཟད་ཚམ་ཚོམ་བྱེད་ཀྱི་ཡོད།

ཚོ་བ་རིང་ལུགས་པ་རྣམས་ཀྱིས་ཁོ་རང་ཚོའི་དབྱེ་འབྱེད་བྱེད་ཚུལ་དེ་ཡུལ་དངོས་པོའི་གནས་ཚུན་དང་མཐུན་པ་ཞིག་ཡིན་ཡང་མངོན་རྣམས་པ་རྣམས་ཀྱིས་ནི་དེ་ལྟར་མིན་ཞེས་སྐོལ་ལན་བྱེད། སྐྱོན་འདུགས་འདི་ལ་བདེན་པ་དོག་ཙམ་ཉན་ཉན་ཡོད། དེའི་རྒྱ་མཚན་ནི་མངོན་རྣམས་པ་རྣམས་ཀྱི་སྐྱེ་དངོས་ཀྱི་དབྱེ་འབྱེད་བྱེད་ཚུལ་དེ་ཉེ་རིགས་དབར་གྱི་འདྲ་ཚོས་ལ་གཞི་བཅོལ་བ་ཡིན་ལ། གང་ཞིག་འདྲ་བ་ཡིན་མིན་གྱི་ཐག་གཅོད་དེ་ཕྱོགས་ཙམ་ཡུལ་ཙམ་ལ་མ་བརྟེན་པར་ཐབས་མེད་པའི་ཕྱིར། ཉེ་རིགས་ཀྱི་མཚན་གཞི་གཉིས་གང་འདྲ་ཞིག་ཡིན་ཅུང་དེ་གཉིས་དབར་མཚུངས་པའི་ཆ་ཡོད་དེས་པ་ལྟར། མི་མཚུངས་པའི་ཆའང་ཡོད་དེས་ཡིན། དཔེར་ན་འདུའི་ཉེ་རིགས་གཉིས་ལུས་ཀྱི་གནས་ལུགས་ཀྱི་ཆ་ནས་འདྲ་མཚུངས་ཡིན་ཡང་། ཟས་སྦྱོང་གོམས་གཤིས་ཀྱི་ཆ་ནས་ལག་ལག་ཡོད་ཚོགས་པ་ལྟ་བུ་རེད། དེས་ན་འདྲ་མཚུངས་ཡིན་པའི་ཐག་གཅོད་བྱེད་སྐབས་རང་ཚོས་ཆ་གང་ཞིག་ཐེར་འདོན་བྱེད་དགོས་སམ།མངོན་རྣམས་པ་རྣམས་ཀྱིས་དཀའ་རྙོག་འདི་སེལ་བའི་ཆེད་དུ་སྐྱི་ཡོངས་ཀྱི་མཚུངས་ཚོས་བརྗེ་ཐབས་ཤིག་ངོ་སྤོང་བྱེད་ཅིང་། དེས་ཉེ་རིགས་ཀྱི་བྱང་ཚོས་ཡོངས་རྫོགས་ཚེས་སུ་བྱེད་པ་སྐོས་མཐའ་གཅིག་ཏུ་ཡུལ་

make judgements of similarity? Pheneticists hoped to avoid this problem by defining a measure of ‘overall similarity’, which would take into account all of a species’ characteristics, thus permitting fully objective classifications to be constructed. But though this idea sounds nice, it did not work, not least because there is no obvious way to count characteristics. Most people today believe that the very idea of ‘overall similarity’ is philosophically suspect. Phenetic classifications do exist, and are used in practice, but they are not fully objective. Different similarity judgements lead to different phenetic classifications, and there is no obvious way to choose between them.

Cladism faces its own set of problems. The most serious problem is that in order to construct a classification according to cladistic principles, we need to discover the phylogenetic relations between the species we are trying to classify, and this is very far from easy. These relations are obviously not discoverable just by looking at the species – they have to be inferred. A variety of techniques for inferring phylogenetic relations have been developed, but they are not fool-proof. Indeed, as more and more evidence from molecular genetics emerges, hypotheses about the phylogenetic relations between species get overturned rapidly. So actually putting cladistic ideas into practice is not easy. It is all very well to be told that only monophyletic groups of species are allowed in taxonomy, but this is of limited use unless one knows whether a given group *is* monophyletic or not. In effect, cladistic classifications constitute hypotheses about the phylogenetic relations between species, and are thus inherently conjectural. Pheneticists object that classification should not be theory-laden in this way. They maintain that taxonomy should be prior to, not dependent on, conjectures about evolutionary history.

Despite the difficulty of putting cladism into practice, and despite the fact the cladists often recommend quite radical revisions of traditional taxonomic categories, more and more biologists are coming round to the cladistic viewpoint. This is mainly because

དངོས་པོའི་གནས་ཚུལ་བརྟེན་པའི་དབྱེ་འབྱེད་ཀྱི་ཐབས་ཚུལ་ཞིག་ཡོང་བའི་རེ་བ་བརྒྱབ་ཡོད། ལྷ་ཚུལ་འདི་མཐོང་སྣང་ལ་ལེགས་པོ་ཞིག་ཡོད་མོད་དོན་ཐོག་ཏུ་ལག་ལེན་མི་ལེལ་བ་ཞིག་ཡིན། རྒྱང་ཚོས་རྣམས་བརྗེ་ཐབས་གསལ་པོ་མེད་པ་དེ་རྒྱ་མཚན་རྒྱང་ཤོས་གསལ་ཡིན། ད་ལྟའི་ཚར་མི་མལ་མོ་ཚེས་མུ་ཡོངས་ཀྱི་མཚུངས་ཚོས་ཞེས་པའི་ལྷ་ཚུལ་དེ་ལྷ་གྲུབ་ཀྱི་ཚན་པ་དོགས་གཞི་ཅན་ཞིག་ཏུ་བརྗེ་བ་རེད། དེས་ན་མངོན་རྣམ་པའི་དབྱེ་འབྱེད་ཀྱི་རྣམ་གཞག་གཞི་གྲུབ་ཅིང་། ལག་ལེན་ཏུ་འགྲེལ་བའང་ཡོད་ལ། འོན་ཀྱང་ཐབས་ལམ་དེ་ཉིད་མཐའ་གཅིག་ཏུ་ལུལ་དངོས་པོ་ལ་བརྟེན་པ་ཞིག་མིན། མཚུངས་ཚོས་ཀྱི་རང་བཞིན་ཐག་གཅོད་བྱེད་སྤངས་མི་འདྲ་བ་ཡོད་པ་དེས་མངོན་རྣམ་ཀྱི་དབྱེ་བ་བྱེ་ཚུལ་མི་འདྲ་བ་འདྲེན་ཡང་། དེ་དག་ལས་གང་ཞིག་འདེམས་དགོས་པའི་ཐབས་ལམ་གསལ་པོ་ཞིག་མེད།

ཚོ་བ་རིང་ལུགས་ལའང་རང་གི་ལངས་ཕྱོགས་དང་འབྲེལ་བའི་དཀའ་ལག་མང་པོ་འདམད་བཞིན་ཡོད། དཀའ་ངལ་ཆེ་ཤོས་དེ་ནི་ཚོ་བ་སྣེ་བའི་ཚ་དོན་གཞེས་བཟུང་གིས་དབྱེ་འབྱེད་ཐུབ་པ་ལ་གང་དབྱེ་འབྱེད་བྱ་རྒྱུའི་ཉེ་རིགས་མན་ཚུན་དབར་གྱི་རིགས་ཁུངས་ཀྱི་འབྲེལ་བ་ངེས་དགོས་ལ། དེ་ནི་ངེས་སྟོན་པོ་ཞིག་གཏན་ནས་མིན། འབྲེལ་བ་འདི་དག་ཉེ་རིགས་ལ་བལྟས་པ་ཙམ་གྱིས་མངོན་སུམ་ཏུ་ངེས་ཏུ་བ་ཞིག་གཏན་ནས་མིན་པར་རྗེས་སུ་དཔག་པ་ལས་ངེས་དགོས། རིགས་ཁུངས་ཀྱི་འབྲེལ་བ་དཔོག་པའི་ཐབས་ཚུལ་སྣ་ཚོགས་པ་ཞིག་གསར་གཏོང་བྱས་ཡོད་ཀྱང་། དེ་ཀྱང་འཁྲུལ་སྟོན་བྲལ་བ་ཞིག་མིན། དོན་དངོས་སུ་འདྲེན་རིགས་རྣམས་ཀྱི་འདུས་རུལ་སྟེང་ཏུ་བསྐྱབས་པའི་ཞིབ་དཔྱད་བྱེད་སྟོན་ལས་ཐོན་པའི་དཔང་རྟགས་ར་སྟོང་ཇི་མང་འགྲོ་བཞིན་པ་དང་མཉམ་ཏུ་ཉེ་རིགས་དབར་གྱི་རིགས་ཁུངས་འབྲེལ་བ་སྟོར་གྱི་ཚོང་གཞག་མང་པོ་ཞིག་ལྷུང་བ་ལྷུང་བར་གཞིག་འཁྲུག་གི་ཡོད། དེས་ན་ཚོ་བ་སྣེ་བའི་བསམ་ཚུལ་རྣམས་ལག་བསྟར་བྱ་རྒྱུ་དངོས་ཡོད་ཐོག་ལས་སྟོན་པོ་མིན། རིགས་ཁུངས་རྒྱང་ལྡན་གྱི་སྟེ་ཚན་ཏུ་གཏོགས་པའི་ཉེ་རིགས་ཁོ་ན་དབྱེ་བསྐྱེ་ཚན་པའི་ནང་འཇུག་ཆོག་ཅེས་སྣམ་པ་དེ་ཉེ་ཅང་བཟང་མོད། ལྷེ་ཚན་བྱེ་བྲག་པ་ཞིག་དོན་ལ་རིགས་ཁུངས་རྒྱང་ལྡན་པ་ཡིན་མིན་མ་ཤེས་ན་གོང་གི་བརྗོད་པ་དེར་བདེ་སྟོང་ཆེར་མེད། མདོ་དོན་སྟེང་པོར་ཚོ་བ་སྣེ་བའི་དབྱེ་འབྱེད་ཀྱི་རྣམ་གཞག་ནི་ཉེ་རིགས་དབར་གྱི་རིགས་ཁུངས་འབྲེལ་བ་དང་འབྲེལ་བའི་ཚོང་གཞག་ལ་བརྟེན་པ་ཡིན་པས་དབྱེ་འབྱེད་དེ་དག་དོ་བོའི་ཆ་ནས་ཚོང་ཅེས་ཙམ་ཏུ་ལུས་པ་རེད། འདི་ལ་སྟེ་ཚན་དབྱེ་འབྱེད་བྱེད་ལུགས་དེ་འདི་ལྟར་ཏུ་རྣམ་གཞག་གིས་འོན་པ་ཞིག་ཏུ་ལྷུང་མི་ཏུང་ཞེས་མངོན་རྣམ་པ་རྣམས་ཀྱིས་དགག་པ་བྱེད་ལ། དེ་བཞིན་ཏུ་སྟེ་ཚན་དབྱེ་བསྐྱེའི་ཐག་གཅོད་དེ་འཕེལ་འགྱུར་གྱི་ལོ་རྒྱུས་དང་འབྲེལ་བའི་ཚོང་ཅེས་དག་ལ་ཕར་བརྟེན་པ་ཞིག་ཡིན་རྒྱུའི་ཚབ་ཏུ་དེ་དག་གི་སྟོན་ཚུང་ནས་ཐག་བཅད་པ་ཞིག་ཡིན་དགོས་ཞེས་ཁོ་ཚོས་སྟེ་མཐུན་དེ་བཟུལ་ལན་བྱེད་པ་རེད།

ཚོ་བ་རིང་ལུགས་པའི་ལངས་ཕྱོགས་དེ་ལག་ལེན་ཏུ་འགྲེལ་རྒྱ་དཀའ་མོ་ཡོད་པར་མ་ཟད། ཚོ་བ་རིང་ལུགས་པ་རྣམས་ཀྱིས་སྔོན་རྒྱུན་གྱི་སྟེ་ཚན་དབྱེ་བསྐྱེའི་ཚན་པ་ལག་ལ་འགྱུར་ཚབས་ཆེ་བའི་བསྐྱར་བཅོས་དགོས་པའི་ནན་སྐུལ་ཡང་ཡང་བྱེད་པར་མ་སྟོས་པར་དེང་སྐབས་སྟེ་དངོས་རིག་པ་བ་ཇི་མང་ནས་ཇི་མང་གིས་ཚོ་བ་རིང་ལུགས་པའི་ལངས་ཕྱོགས་ལ་འདོད་མོས་བྱེད་ཀྱི་ཡོད། དེའི་རྒྱ་མཚན་གཙོ་བོ་ནི་མངོན་རྣམ་པའི་འཇུག་ཐབས་དང་དེ་མིན་པའི་འཇུག་ཐབས་གཞན་དང་མི་འདྲ་བར་ཚོ་བ་རིང་ལུགས་པའི་འཇུག་ཐབས་དེ་ངེས་གསལ་ཅན་ཞིག་ཡིན་པའི་རྒྱ་མཚན་གྱིས་ཡིན། དེའི་དབྱེ་བསྐྱེད་བྱེད་

cladism is free of ambiguity in a way that phenetic and other approaches are not – its taxonomic principles are perfectly clear, even if they are hard to implement. And there is something quite intuitive about the idea that monophyletic groups of species are ‘natural units’, while other groups are not. Furthermore, cladism provides a genuine rationale for why biological classification should be hierarchical. As Figure 15 above indicates, monophyletic groups are always nested inside each other, so if the requirement of monophyly is rigidly followed the resulting classification will automatically be hierarchical. Classifying on the basis of similarity can also yield a hierarchical classification; but pheneticists have no comparable justification for *why* biological classification should be hierarchical. It is quite striking that naturalists have been classifying living organisms hierarchically for hundreds of years, but the true rationale for doing so has only recently become clear.

## Is the mind modular?

One of the central jobs of psychology is to understand how human beings manage to perform the cognitive tasks they do. By ‘cognitive tasks’ we do not just mean things like solving crossword puzzles, but also more mundane tasks like crossing the road safely, understanding what other people say, recognizing other people’s faces, checking one’s change in a shop, and so on. There is no denying that humans are very good at many of these tasks – so good, indeed, that we often do them very fast, with little if any conscious thought. To appreciate just how remarkable this is, consider the fact that no robot has ever been designed that behaves even remotely like a human being in a real-life situation, despite considerable effort and expense. No robot can solve a crossword, or engage in a conversation, with anything like the facility the average human being can. Somehow or other, we humans are capable of performing complex cognitive tasks with minimal effort. Trying to understand how this could be is the central explanatory problem of the discipline known as cognitive psychology.



ཐབས་ཀྱི་ཚད་འཇུག་ལྟར་དུ་འཇུག་པའི་མཁུ་ལ་མ་ལོན་པར་ཉེ་བའི་ལྟ་བུ་ལ་གསལ་བོ་ཡོད་པ་དང་། རིགས་ཁྲུངས་རྒྱུ་ལྟར་གྱི་  
 ཉེ་བའི་གསལ་ལས་ཀྱང་པའི་སྡེ་ཚན་རྣམས་རང་བྱུང་གི་ཚན་པ་གཅིག་ཏུ་འདོགས་པའི་ལྟ་བུ་དེ་སྡོམ་སྡོམ་ལ་འཇུག་པའི་ལྟ་བུ་  
 པ་དེ་ལྟར་སྡེ་ཚན་གཞན་ལ་མི་འབྲུང་བའི་ཕྱིར། དེར་མ་ཟད་ཆོ་བ་རིང་ལུགས་ཀྱིས་སྡེ་དངོས་དབྱེ་འབྱེད་དེ་གྲུལ་རིམ་ཅན་  
 ཞིག་ཡིན་དགོས་པའི་སྡེ་བ་བྱེད་དོ་མ་ཞིག་སྡེ་ལོད། ཞོང་གི་དཔེ་རིམ་ ༡༥ ཡིས་བསྟན་པ་ལྟར་རིགས་ཁྲུངས་རྒྱུ་ལྟར་གྱི་  
 སྡེ་ཚན་རྣམས་ཏུ་གཅིག་ནང་གཅིག་ཚུད་དེ་གནས་པས་ཅི་སྡེ་རིགས་ཁྲུངས་རྒྱུ་ལྟར་གྱི་དགོས་མཁོ་རྣམས་དམ་འདྲིན་  
 བྱས་ཏེ་སྡེ་ཚན་དབྱེ་འབྱེད་བྱ་བར་ཞུགས་ན་དེའི་མཚུགས་ལྟར་གྱུར་པའི་དབྱེ་བ་དེ་རང་བཞིན་གྱིས་གྲུལ་རིམ་ཅན་ཞིག་  
 འོང་བ་ལས་འོས་མེད། མཚུངས་ཚོས་ཀྱི་སྡོམ་ནས་དབྱེ་འབྱེད་བྱེད་པ་ལའང་གྲུལ་རིམ་ཅན་གྱི་དབྱེ་འབྱེད་སྡེ་བྱུང་བ་མོད། དེ་  
 ལྟར་འདྲ་མཐོན་རྣམས་ལ་རྣམས་ལ་སྡེ་དངོས་ཀྱི་དབྱེ་འབྱེད་དེ་གྲུལ་རིམ་ཅན་ཡིན་དགོས་པའི་སྡེ་བ་བྱེད་ཞོང་དང་འདྲ་བ་ཞིག་  
 འགོད་རྒྱ་མི་རྟེན། ལོ་ངོ་བརྒྱ་ཕྱག་མང་པོའི་རིང་ལ་རང་བྱུང་སྡེ་བ་རྣམས་ཀྱིས་འཚོ་བཞིན་པའི་སྡེ་དངོས་རྣམས་གྲུལ་རིམ་  
 ཅན་ཏུ་སྡེ་ཚན་དབྱེ་འབྱེད་བྱས་ཡོད་པ་ནི་ངོ་མཚར་ཆེ་བ་ཡིན་མོད། དེ་ལྟར་འདྲ་དེ་ལྟར་བྱེད་དགོས་པའི་སྡེ་བ་བྱེད་ཡང་དག་  
 བྱི་ཉེ་བའི་ཆར་ལོ་ནར་གསལ་བོ་ཆགས་ཡོད།

### ཅི་སེམས་དེ་དུམ་ཚན་རང་བཞིན་ཅན་ཡིན་ནམ།

སེམས་ཁམས་རིག་པའི་བྱ་གཞག་གཙོ་བོ་གཅིག་ནི་མི་ཚོས་ངེས་ཉོན་གས་དང་འབྲེལ་བའི་བྱ་གཞག་ཇི་ལྟར་ཚོས་ལུས་པའི་  
 ཐད་རྒྱས་ལོན་བྱ་རྒྱུ་དེ་ཡིན། ངེས་ཉོན་གས་དང་འབྲེལ་བའི་བྱ་གཞག་ཅེས་པ་བསྐྱེད་ཚིག་དྲ་མིག་འགོངས་ཐུབ་པ་ཅམ་ལ་  
 ཞོ་རྒྱ་མིན་པར་རྒྱན་ལྟར་གྱི་ལས་དོན་དུ་ལྷུས་མ་དཔེར་ན་བདེ་འཇགས་ངང་བསྐྱོད་ལམ་བཟུལ་བ་དང་། མི་གཞན་གྱིས་གང་  
 རྒྱས་པའི་དོན་ཉོན་གས་ལ། མི་གཞན་གྱི་ངོ་གདོང་ངོས་འདྲིན་བྱེད་པ། ཚོང་ཁང་དུ་དངུལ་སྒྲིག་ཅིས་རྒྱབ་ཐུབ་པ་ལ་སོགས་པ་  
 ལའང་གོ་བ་ཡིན། འགྲོ་བ་མི་རྣམས་ལས་གཞི་འདི་རིགས་མང་པོ་ཞིག་ལ་བྱུང་རྒྱུ་སྟེ་ཡོད་པ་ནི་བརྒྱུ་ཏུ་མེད་པའི་གནད་  
 དོན་ཞིག་ཡིན་ཏེ། ང་ཚོ་བྱང་པ་ཆེ་དུགས་པས་ལས་གཞི་དེ་རིགས་ཉེ་བའི་མཚུགས་ལྟར་མཚུགས་ལྟར་ངང་ཉེ་ལམ་བསམ་སྲོ་གཏོང་མི་  
 དགོས་པར་སྡེ་བ་བྱེད་ཀྱི་ཡོད། འདི་ཉེད་ཇི་ཅམ་ངོ་མཚར་ཅན་ཡིན་པར་ར་འཕྲོད་པའི་ཆེད་དུ་དངོས་དོན་འདི་ལ་བསམ་  
 གཞིག་ཅིག་བྱས་ན་ཚོགས་འབད་ཚོལ་དང་རྒྱ་གོན་མོན་ཆེ་ཅི་ཅམ་བཏང་ནའང་མི་ཆེའི་གནས་སྡངས་ངོ་མའི་ནང་མིའི་བྱེད་  
 ལྟངས་དང་ཕྱོགས་ཅོམ་ཡང་མཚུངས་པར་བསྟེན་ལུས་པའི་འདུལ་མི་ཞིག་ད་བར་འཆར་འགོད་བྱས་ཐུབ་མེད། འདུལ་མི་  
 གང་འདྲ་ཞིག་གིས་ཀྱང་མི་དུས་མའི་ཆ་རྒྱུན་ཅམ་ཞིག་དང་མཚུངས་པའི་བསྐྱེད་ཚིག་དྲ་མིག་འགོངས་ཐུབ་པའམ་ཡང་  
 ཅན་གཞན་དང་སྤོང་མོལ་ལ་ཞུགས་ཐུབ་པ་བྱུང་མེད། ཐབས་ཚུལ་ཞིག་གི་སྡོམ་ནས་ང་ཚོ་མི་ཚོས་ཚོལ་བ་ལུང་མཐའ་ཞིག་ལ་  
 བརྟེན་ནས་ངེས་ཉོན་གས་དང་འབྲེལ་བའི་ལས་དོན་ཉོན་གས་ལོ་དག་སྡེ་བ་པའི་ལུས་ལ་ལྟན་ཡོད། དེ་ལྟར་ཇི་ལྟར་ཡོང་ཐུབ་པ་ཉོན་གས་  
 རྒྱ་ནི་ངེས་ཉོན་གས་སེམས་ཁམས་རིག་པ་ཞེས་པའི་ཚན་པ་དེའི་རྣམ་བཤད་ཀྱི་དཀའ་འཁག་སྟེང་པོ་དེ་རེད།

Our focus is an old but ongoing debate among cognitive psychologists concerning the architecture of the human mind. According to one view, the human mind is a ‘general-purpose problem-solver’. This means that the mind contains a set of general problem-solving skills, or ‘general intelligence’, which it applies to an indefinitely large number of different tasks. So one and the same set of cognitive capacities is employed, whether the human is trying to count marbles, decide which restaurant to eat in, or learn a foreign language – these tasks represent different applications of the human’s general intelligence. According to a rival view, the human mind contains a number of specialized subsystems or modules, each of which is designed for performing a very limited range of tasks and cannot do anything else (Figure 16). This is known as the *modularity of mind* hypothesis. So, for example, it is widely believed that there is a special module for language acquisition, a view deriving from the work of the linguist Noam Chomsky. Chomsky insisted that a child does not learn to speak by overhearing adult conversation and then using his ‘general intelligence’ to figure out the rules of the language being spoken; rather, there is a distinct ‘language acquisition device’ in every human child which operates automatically, and whose sole function is to enable him or her to learn a language, given appropriate prompting. Chomsky provided an array of impressive evidence for this claim – including, for example, the fact that even those with very low ‘general intelligence’ can often learn to speak perfectly well.

Some of the most compelling evidence for the modularity hypothesis comes from studies of patients with brain damage, known as ‘deficit studies’. If the human mind is a general-purpose problem-solver, we would expect damage to the brain to affect all cognitive capacities more or less equally. But this is not what we find. On the contrary, brain damage often impairs some cognitive capacities but leaves others untouched. For example, damage to a part of the brain known as Wernicke’s area leaves patients unable to understand speech, though they are still able to produce fluent,

ང་ཚོས་དམིགས་འདུགས་བྱེད་ས་ནི་མིའི་སེམས་ཀྱི་ཚགས་བཀོད་ཐང་ངེས་རྟོགས་སེམས་ལམས་སྐྱབ་ནང་ལུལ་ལ་ད་ལྟོང་  
 རྒྱག་བཞིན་པའི་ཚོད་པ་རྗེད་པ་ཞིག་ཡོད་པ་དེ་ཡིན། འདི་ལ་ལྷ་ཚུལ་གཅིག་ལྟར་ན་མིའི་སེམས་ནི་དགོས་དམིགས་ཆེ་བའི་  
 དཀའ་རྟོག་སེལ་མཁན་ཞིག་ཡིན། དེའི་དོན་ནི་སེམས་ལ་སྦྱར་བཏང་གི་དཀའ་རྟོག་སེལ་བའི་སློབ་ཤེས་སམ་སྦྱི་ཆའི་རྣམ་  
 དཔྱད་ཚན་ལག་ཅིག་ཡོད་པའི་དོན་ཡིན་ལ། དེ་ཉིད་ལས་གཞི་མི་འདྲ་བ་གྲངས་ལས་འདས་པ་ཞིག་ལ་ངེས་བཟུང་མེད་པར་  
 བསྟེན་པར་འདོད་པ་རེད། དེས་ན་ཤེལ་རེལ་གྱི་གྲངས་ཀ་བརྩེ་བའམ། ཟུང་གང་དུ་བྱ་རྒྱུའི་ཐག་གཅོད་བྱེད་པའམ། ལྱིའི་  
 རྐྱེད་ཡིག་སློབ་པ་ལྟ་བུའི་བྱ་གཞག་གང་ཡིན་ཅུང་དེ་ལ་ངེས་རྟོགས་ཀྱི་འདོད་ཐང་ཚན་ལག་གཅིག་ཕུ་དེ་ག་རང་བཀོལ་སྦྱོང་  
 བྱེད་པ་རེད། བྱ་གཞག་དེ་དག་གིས་མིའི་སྦྱི་ཆའི་རྣམ་དཔྱད་དེའི་ལག་ལེན་གྱི་རྣམ་པ་མི་འདྲ་བ་མཚོན་པར་བཤད། ལོང་  
 གསལ་གྱི་འགྲམ་རྒྱར་གྱུར་པའི་ལྷ་ཚུལ་གཞན་ཞིག་གཞིར་བཟུང་བྱས་ན་མིའི་སེམས་ལ་ཆེད་ལས་རང་བཞིན་ཅན་གྱི་ཉིང་  
 ལག་གསལ་དུམ་ཚན་མང་དག་ཅིག་ཡོད་པ་དེ་དག་རེ་རེ་ནས་བྱ་གཞག་ཚད་ཅན་རེ་བསྐྱབ་པའི་དོན་དུ་འཆར་འགོད་བྱས་  
 ཡོད་ལ། དེ་དག་གིས་ལས་དོན་གཞན་གང་ཡང་བསྐྱབ་མི་བྱུང་བར་བཞུགས་པ་རེད།(དཔེ་རིས་ ༡༦) འདི་ལ་སེམས་ཀྱི་དུམ་  
 ཚན་རང་བཞིན་དང་འབྲེལ་བའི་ཚོད་གཞག་ཅེས་བརྗོད། དཔེར་ན་རྐྱེད་ཡིག་ཤེས་རྟོགས་ཀྱི་དུམ་བུ་དམིགས་བསལ་ཞིག་  
 ཡོད་པ་ཡོངས་ཁྲབ་ཏུ་ཡིད་ཆེས་བྱེད་པ་ལྟ་བུ་ཡིན། ལྷ་ཚུལ་འདི་ནི་རྐྱེད་རིག་སྐྱབ་པ་དོམ་ཚོམ་སེམས་ཀྱི་ཚོམ་ཡིག་ལས་ཐོན་པའི་  
 ལྷ་བ་ཞིག་ཡིན། དེ་ཡང་བྱིས་པ་ཞིག་གིས་མི་རྒྱན་པའི་གཏམ་སྤྱང་ཐོས་ཏེ་རང་ཉིད་ཀྱི་སྦྱི་ཆའི་རྣམ་དཔྱད་བཀོལ་སྦྱོང་བྱེད་  
 པ་བརྒྱུད་གང་སྦྱོང་བཞིན་པའི་རྐྱེད་ཡིག་གི་འགྲོ་སྤངས་རྣམས་ཇེས་སུ་དཔོག་པའི་སློབ་ས་རང་ཉིད་རྐྱེད་ཆ་དེ་ཤོད་ཐུབ་པར་  
 ལྱུར་པ་དེ་འདྲ་མེན་ཞེས་ཚོམ་སེམས་ནན་ཏན་ཆེན་པོས་བརྗོད་པ་རེད། དེ་ལས་སྟོན་སྟེ་མིའི་སྤྱུ་མི་རེ་རོ་རེའི་ནང་རྐྱེད་  
 ཡིག་ཤེས་པའི་མཁོ་ལག་ཁྲུང་པར་བ་ཞིག་ཡོད་པ་དེ་ཉིད་སྐྱལ་རྒྱུན་འཛུགས་དང་འབྲུང་པ་ན་རང་ལུགས་ཀྱིས་ལས་ལ་  
 འདུག་ཅིང་། རྐྱེད་ཡིག་ཤེས་པར་གྲོགས་བྱ་རྒྱུ་ནི་དེའི་བྱེད་ལས་གཙོ་བོ་ཡིན་པར་བཤད་ཡོད། ཚོམ་སེམས་རང་གི་ལས་ལེན་  
 དེའི་རྒྱབ་རྟེན་དུ་ཡིད་ལ་འབྲང་པའི་དཔང་རྟགས་བསྐྱར་བསྐྱེགས་ཏེ་བྱིན་ཡོད་ཅིང་། དེ་དག་ལས་དཔེར་མཚོན་གཅིག་ནི་  
 སྦྱི་ཆའི་རྣམ་སྦྱོང་ཞན་པའི་སྦྱི་བོ་རྣམས་ཀྱིས་ཀྱང་རྐྱེད་ཆ་ཤོད་སྤངས་སྦྱོན་མེད་པར་ཤེས་ཐུབ་པ་ལྟ་བུ་ཐེར་འདོན་བྱས་ཡོད།

སེམས་ཀྱི་དུམ་ཚན་རང་བཞིན་དང་འབྲེལ་བའི་ཚོད་གཞག་གི་རྒྱབ་རྟེན་དུ་འགྲོ་བའི་དཔང་རྟགས་ཆེས་ཡིད་འཁྲུལ་ལུས་  
 པ་ལག་ཅིག་ནི་ཆད་སྦྱོན་ཉམས་ཞིབ་ཅེས་སུ་གྲགས་པའི་ཡང་པར་ཉམས་སྦྱོན་རིགས་ཐོག་པའི་ནད་པ་རྣམས་ལ་བརྟག་  
 དཔྱད་ཉམས་ཞིབ་བྱས་པ་ལས་ཐོབ་ཡོད། གལ་ཏེ་མིའི་སེམས་ནི་དགོས་དམིགས་ཆེ་བའི་དཀའ་རྟོག་སེལ་མཁན་ཞིག་ཡིན་  
 བ་ཡང་དཔེར་ཐོག་པའི་རྣམས་སྦྱོན་གྱིས་ངེས་རྟོགས་ཀྱི་ལུས་པ་ཡོངས་ལ་ཏ་ལམ་ཆ་སྟོམས་སུ་ལུགས་རྒྱུན་ཐེབས་དགོས་ཚོད་  
 ཡིན་ཡང་། ང་ཚོས་གང་རྗེད་པ་ནི་དེ་འདྲ་མིན། དེ་ལས་སྟོན་སྟེ་ཡང་པའི་རྣམས་སྦྱོན་གྱིས་ངེས་རྟོགས་ལུས་པ་ལག་ཅིག་ཉམས་  
 ཚག་ཏུ་བཏང་ཡང་ཆ་ཤས་གཞན་རྣམས་རང་སོར་འདོག་གི་ཡོད། དཔེར་ན་མར་ནི་ག་རྒྱ་འབྲུག་ཞེས་པའི་ཡང་པའི་ཆ་ལུལ་  
 དེར་ཉམས་སྦྱོན་ཐོག་པ་ལས་ནད་པ་དེ་རྐྱེད་ཆའི་གོ་དོན་རྟོགས་མི་བྱུང་བར་གྱུར་ཡོད་ཀྱང་། ད་དུང་བརྗོད་སྦྱོང་དག་པའི་ཚོགས་  
 རྒྱུར་བདེ་པོ་སྐྱབ་ཐུབ་པ་རེད། འདིས་ཚིག་སྦྱོང་སྦྱོང་སྦྱོན་དང་ཚིག་སྦྱོར་གོ་རྟོགས་འབྲེལ་བའི་དུམ་ཚན་སོ་སོ་ནས་ཡོད་པ་





grammatical sentences. This strongly suggests that there are separate modules for sentence production and comprehension – for that would explain why loss of the latter capacity does not entail loss of the former. Other brain-damaged patients lose their long-term memory (amnesia), but their short-term memory and their ability to speak and understand are entirely unimpaired. Again, this seems to speak in favour of modularity and against the view of the mind as a general-purpose problem-solver.

Though compelling, neuropsychological evidence of this sort does not settle the modularity issue once and for all. For one thing, the evidence is relatively sparse – we obviously cannot damage people’s brains at will just to see how their cognitive capacities are affected. In addition, there are serious disagreements about how the data should be interpreted, as is usual in science. Some people argue that the observed pattern of cognitive impairment in brain-damaged patients does not imply that the mind is modular. Even if the mind *were* a general-purpose problem-solver, that is non-modular, it is still possible that distinct cognitive capacities might be differentially affected by brain damage, they argue. So we cannot simply ‘read off’ the architecture of the mind from deficit studies, they maintain; at best, the latter provide fallible evidence for the former.

Much of the recent interest in modularity is due to the work of Jerry Fodor, an influential American philosopher and psychologist. In 1983 Fodor published a book called *The Modularity of Mind* which contained both a very clear account of what exactly a module is, and some interesting hypotheses about which cognitive capacities are modular and which not. Fodor argued that mental modules have a number of distinguishing features, of which the following three are the most important: (i) they are *domain-specific*, (ii) their operation is *mandatory*, and (iii) they are *informationally encapsulated*. Non-modular cognitive systems possess none of these features. Fodor then argued that the human mind is partly, though not wholly, modular: we solve some cognitive

ལྷགས་ཆེར་བསྟན་པ་རེད། གང་ལགས་ཤེ་ན་གྱི་མའི་རུས་པ་ཉམས་པ་ལས་སྣ་མའི་རུས་པ་ཉམས་མི་དགོས་པ་ལ་རྒྱ་མཚན་ ཡོད་དགོས་པའི་ཕྱིར། ལྷང་པར་སློབ་ཞུགས་པའི་ནད་པ་གཞན་དག་ལ་བརྟན་འདྲིན་དཔེ་དཔེ་(དཔེ་འདྲིན་ཉམས་ནད) ཉམས་ཀྱང། ལུང་འདྲིན་དཔེ་པ་དང་། སྤྱོད་འདྲིན་དོན་རྟོགས་ཀྱི་རུས་པ་ཡོངས་རྒྱུགས་མ་ཉམས་པར་གནས་པའང་རྙེད་ཡོད། གནས་སྤངས་འདིས་ཀྱང་སེམས་འདི་ནི་དེ་དགོས་དམིགས་ཆེ་བའི་དགའ་རྟོག་སེལ་མཁམ་ཞིག་ཡིན་པའི་ལྷ་ཚུལ་ལ་ལག་ཏུ་ ལངས་པ་དང་དུམ་ཚན་ཅན་གྱི་རང་གཤེས་སུ་བལྟས་པའི་ལྷ་ཚུལ་ལ་རྒྱབ་སྐྱོར་བྱེད་པར་མངོན་ལོ།།

དབང་རྩ་དང་སེམས་ཁམས་སྤེལ་མའི་དབང་རྟོགས་འདི་དག་སེམས་འགྲུལ་ཐེབས་པོ་ཞིག་ཡོད་ཅུང་། འདི་དག་གིས་དུམ་ ཚན་རང་བཞིན་གྱི་གནད་དོན་སྐོར་འདི་ཉིད་ཐག་གཅོད་གཙང་མ་ཞིག་བྱེད་མི་སྲིད། དེའི་རྒྱ་མཚན་དང་པོ་ནི་འདི་ལ་ དབང་རྟོགས་ཐར་ཐོར་ཅམ་ལས་རྙེད་དུ་མེད་པ་དེ་ཡིན། དེ་ནི་ངེས་རྟོགས་ཀྱི་རུས་པ་རྣམས་ལ་ལྷགས་རྒྱུན་གང་འདྲ་སྐོར་ མིན་བལྟ་བྱིང་དུ་མིའི་ལྷང་པར་རང་དགར་རྣམས་སློབ་གཏོང་ག་ལ་ཡོད་དེ་མེད་པའི་ཕྱིར། དེའི་ལར་ཚན་རིག་བྱིངས་དང་ འདྲ་བར་གང་ལག་སོན་བྱུང་བའི་གནས་ཚུལ་རྣམས་ལ་དོན་འགྲེལ་རྒྱག་ཕྱོགས་ཐད་ཚོད་པ་དྲག་པོ་ཡོང་བ་དེ་ཡིན། མི་ལ་ ལས་ལྷང་པ་སློབ་ཅན་གྱི་ནད་པར་ངེས་རྟོགས་ཉམས་སློབ་ལོག་པའི་འགོས་ཤིག་སྤང་བ་དེས་སེམས་དེ་ཉིད་དུམ་ཚན་རང་ བཞིན་ཅན་ཡིན་པར་སྟོན་གྱི་མེད་ལུགས་ཀྱང་བརྙེད་དེ། ཅི་སྟེ་སེམས་དེ་དགོས་དམིགས་ཆེ་བའི་སྤྱི་བྱུང་དགེ་མཚན་འགྲུབ་ ཅིང་དགའ་རྟོག་སེལ་མཁམ་ཞིག་སྟེ་དུམ་ཚན་རང་བཞིན་ཅན་ཞིག་མིན་དུ་རྒྱག་ཀྱང་། ད་དུང་ལྷང་པའི་རྣམས་སློབ་དག་གིས་ ངེས་རྟོགས་ཀྱི་རུས་པ་ངེས་ཅན་རེ་ལ་ལྷགས་རྒྱུན་མི་འདྲ་བ་སྤོད་སྤོད་ཅེས་ཁོ་ཚོས་ཚུར་བརྟལ་ལམ་བུ་བྱེད། དེས་ན་ང་ཚོས་ ཆད་སྐོར་ཉམས་ཞིབ་རྣམས་ལ་བརྟེན་པ་ཁོ་ནས་སེམས་ཀྱི་བཟོ་བཞུག་གང་ཡིན་ངེས་གཏན་ག་ལ་བྱེད་ཐུབ་སྟེ། རབ་ལའང་ ཕྱི་མས་སྣ་མའི་རྒྱབ་བྱེད་ཕྱོགས་རེ་བ་ཅམ་ཞིག་སྐྱིན་པ་རེད་ཅེས་བཤད།

ཉེ་བའི་དུས་སུ་སེམས་ཀྱི་དུམ་ཚན་རང་གཤེས་ལ་དོ་སྣང་གསར་པ་ཞིག་སྤེབས་པ་དེ་ནི་གཙོ་ཆེར་ཨ་རིའི་ལྷ་ལྷུབ་སྐྱབ་དང་ སེམས་ཁམས་རིག་པ་བ་གཅིག་ཕྱོགས་རྗེ་རི་ཕོ་རྟོན་གྱི་ཕྱག་ལས་ཀྱི་དབང་གིས་ཡིན། ཕྱི་ལོ་ ༡༩༧༩ རང་ཕོ་རྟོན་གྱིས་སེམས་ ཀྱི་དུམ་ཚན་རང་བཞིན་ཞེས་པའི་དཔེ་དེབ་ཅིག་པར་སྐྱབ་བྱས་པའི་ནད་དུམ་ཚན་ཞེས་པ་ཉག་ཉག་གང་ལ་ཟེར་བའི་སྐོར་ འགྲེལ་བཤད་ལགས་ལ་དང་། ངེས་རྟོགས་རུས་པ་གང་ཞིག་དུམ་ཚན་ཅན་ཡིན་པ་དང་། གང་ཞིག་མིན་པའི་སྐོར་དོ་སྣང་ འོས་པའི་ཚོད་རྗེས་ལག་ཅིག་བརྒྱབ་ཡོད། སེམས་ཀྱི་དུམ་ཚན་རྣམས་ལ་ཁྱད་པར་འབྱེད་བྱེད་ཀྱི་རྣམ་པ་མང་དག་ཅིག་ཡོད་ པ་ལས་གཤམ་གསལ་གསུམ་པོ་གལ་འགངས་ཆེ་ཤོས་ཡིན་ཞེས་ཕོ་རྟོན་གྱིས་བསྐྱབས་ཡོད་པ་ནི། (༡) དེ་རྣམས་མངའ་ཁོངས་ ངེས་ཅན་དུ་གཏོགས་པ། (༢) དེ་དག་གི་བྱེད་སྐོར་རྣམས་མེད་མི་རུང་ཡིན་པ། (༣) དེ་རྣམས་ཆ་འདྲིན་ཐུམ་བུ་ཡིན་པ་བཅས་ རེད། དུམ་ཚན་ཅན་མིན་པའི་ངེས་རྟོགས་མ་ལག་དག་ལ་རྣམ་པ་འདི་དག་ཚང་གི་མེད། དེ་ལྟར་ན་མིའི་སེམས་ནི་ཁྱོད་ ཡོངས་ནས་དུམ་ཚན་ཅན་ཞིག་མིན་ཡང་། དེའི་ཆ་ཤས་ཤིག་དུམ་ཚན་ཅན་ཡིན་ཞེས་ཕོ་རྟོན་གྱིས་རྒྱབ་བྱེད་དང་བཅས་ཏེ་ བཤད་ཡོད། ང་ཚོས་ངེས་རྟོགས་དང་འབྲེལ་བའི་བྱ་གཞག་རེ་འགའ་ཆེད་ལས་ཅན་གྱི་དུམ་བུ་བཞུགས་སྤོང་གིས་བསྐྱབ་ལ།

tasks using specialized modules, others using our ‘general intelligence’.

To say that a cognitive system is domain-specific is to say that it is specialized: it performs a limited, precisely circumscribed set of tasks. Chomsky’s postulated ‘language acquisition device’ is a good example of a domain-specific system. The sole function of this device is to enable the child to learn language – it doesn’t help the child learn to play chess, or to count, or to do anything else. So the device simply ignores non-linguistic inputs. To say that a cognitive system is mandatory is to say that we cannot choose whether or not to put the system into operation. The perception of language provides a good example. If you hear a sentence uttered in a language you know, you cannot help but hear it as the utterance of a sentence. If someone asked you to hear the sentence as ‘pure noise’ you could not obey them however hard you tried. Fodor points out that not all cognitive processes are mandatory in this way. *Thinking* clearly is not. If someone asked you to think of the scariest moment in your life, or to think of what you would most like to do if you won the lottery, you clearly could obey their instructions. So thinking and language perception are quite different in this regard.

Philosophy of Science

What about information encapsulation, the third and most crucial feature of mental modules? This notion is best illustrated by an example. Look at the two lines in Figure 17.

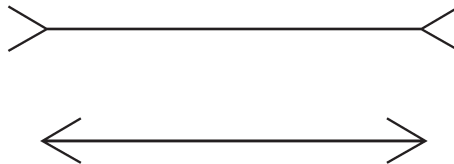

**17. The Müller-Lyer illusion. The horizontal lines are equal in length, but the top one looks longer.**



གཞན་ཅུ་མཚན་ལ་ནི་ཤེས་རབ་སྤྱི་ཙམ་པ་བཀོལ་ཏེ་སྐབ་པོ་ཞེས་བཤད།

ངེས་རྟོགས་མ་ལག་ཅིག་མངའ་ཁོངས་ངེས་པ་ཅན་རེད་ཅེས་བརྗོད་པ་ནི་དེ་ཉིད་ཆེད་ལས་རང་བཞིན་ཅན་ཡིན་པའི་དོན་ཏེ།  
ངེས་མཚན་མས་ཏག་ཏག་གིས་ཚོད་པའི་ཚད་ཅན་གྱི་བྱ་བའི་ཚོགས་ཤིག་སྐབ་པར་གོ་བ་ཡིན། ཚོམ་སི་གིས་བསྟན་པའི་སྐད་  
ཡིག་ཤེས་པའི་མཐོ་ལག་ནི་མངའ་ཁོངས་ངེས་པ་ཅན་གྱི་མ་ལག་གི་མཚན་གཞི་ལེགས་པོ་ཞིག་ཡིན། མཐོ་ལག་འདིའི་བྱེད་  
ལས་སྤྱིང་པོ་ནི་བྱིས་པ་ཞིག་གིས་སྐད་ཡིག་ཤེས་པར་རམ་འདེགས་བྱ་རྒྱུ་དེ་ཡིན་གྱི། དེས་མིག་མང་ཅེད་ཤེས་པའམ། བྱངས་  
ཀ་བརྩེ་ཤེས་པ་ལ་སོགས་པའི་བྱ་བ་གཞན་སྐབ་པར་རམ་འདེགས་མི་བྱེད། དེས་ན་མཐོ་ལག་དེས་སྐད་ཡིག་དང་མ་སྐྱེལ་བའི་  
གནས་ཚུལ་རྣམས་རང་དགར་འདྲོག་པ་རེད། དེ་ནས་ངེས་རྟོགས་མ་ལག་ཅིག་(གི་བྱེད་སློལ་)མ་སྐྱེལ་ཐབས་མེད་རེད་ཅེས་པའི་  
དོན་ནི་མ་ལག་དེ་ལས་ལ་སྦྱོར་མ་སྦྱོར་གྱི་འདམ་ག་དེ་ང་ཚོར་མེད་ཅེས་པའི་དོན་ཡིན། སྐད་ཡིག་གི་གོ་རྟོགས་ནི་དེའི་དཔེ་  
མཚོན་ལེགས་པོ་ཞིག་ཡིན། གལ་ཏེ་རང་གིས་ཤེས་པའི་སྐད་ཡིག་ཅིག་གི་ནང་མི་གཞན་གྱིས་ཚིག་སྐབ་ཅིག་སྐབ་བཞུད་ཀྱིས་  
ཐོས་ན་ཞུད་ཀྱིས་དེ་ཉིད་ཚིག་སྐབ་ཀྱི་ཚུལ་དུ་མི་གོ་ཐབས་མེད་ཡིན་པ་ལས་བྱ་ཐབས་གཞན་མེད། མི་ཞིག་གིས་ཚིག་སྐབ་  
དེ་སྐྱེ་ཙམ་ཞིག་ཏུ་གོ་དགོས་པའི་སྐྱེལ་མ་བྱས་པ་དང་། ཞུད་ཀྱིས་ཀྱང་འབད་པ་ག་ཚོད་བརྟེན་ཀྱང་ཞུད་ཀྱིས་དེ་ལྟར་སྐབ་  
མི་བྱུབ། དེ་ལྟར་ན་འང་ངེས་རྟོགས་ཀྱི་རྒྱུད་རིམ་མཐའ་དག་དེ་ལྟ་བུར་མ་སྐྱེལ་ཐབས་མེད་ཡིན་མི་དགོས་པར་ཕོ་ཤོར་གྱིས་  
གསལ་སྟོན་བྱས་ཡོད། འདི་ཐད་དཔེ་མཚོན་གསལ་པོ་ཞིག་ནི་བསམ་གཞིག་གི་བྱ་བ་དེ་ཡིན། དཔེར་ན་མི་ཞིག་གིས་ཞུད་ཀྱི་  
མི་ཚོའི་འདྲི་གས་སྐྱག་ཆེ་ཤོས་ཀྱི་གནས་སྐབས་ལ་བསམ་གཞིག་བྱོས་དང་ཞེས་པའམ། ཡང་ན་གལ་ཏེ་ཞུད་ལ་ཐུན་ཤོག་ཐོབ་  
པ་ཡིན་ན་ཞུད་ཀྱིས་དགའ་མོས་ཆེ་ཤོས་ཀྱི་བྱ་བ་གང་བཅུམ་རྒྱ་ཡིན་པའི་སྐོར་བསམ་གཞིག་བྱོས་ཞེས་བརྗོད་ན་ཞུད་ཀྱིས་  
ལམ་སྟོན་དེ་དང་ལེན་བྱེད་བྱུབ་པ་གསལ་པོ་ཡིན། དེས་ན་བསམ་གཞིག་དང་སྐད་ཡིག་གོ་རྟོགས་གཉེས་གནད་དོན་འདིའི་  
ཐད་མི་འདྲ་བ་ཆགས་ཡོད།

འོ་ན་སེམས་ཀྱི་དུམ་ཚན་རང་གཤེས་ཀྱི་རྣམ་པ་གསུམ་པ་དང་འགངས་ཆེ་ཤོས་སུ་གྱུར་པ་སྟེ། ཆ་འཕྲིན་ཐུམ་བུ་ཡིན་ཞེས་  
པའི་དོན་གང་ཡིན་ནམ་ཞེ་ན། ལྷ་ཚུལ་འདི་དཔེ་མཚོན་ཞིག་གི་སློབ་མཁུ་ལེགས་ཤོས་སུ་མཚོན་བྱུབ་པས། དཔེ་རིས་ ༡༢ བར་  
གི་ཐིག་གཉིས་པོར་ལྟོས་དང་།

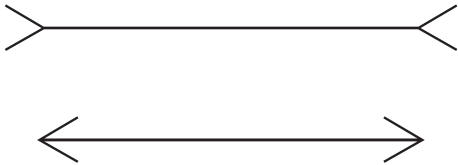

༡༢ མི་ཏུ་ཡང་དང་ལ་ཡང་གྱི་འབྲུམ་རྒྱུད། འབྲེད་ཐིག་འདི་གཉིས་པོ་རིང་ཚད་མཉམ་པ་ཡིན་ཡང་རྒྱང་ཚོད་དུ་རྟེན་པ་མ་དེ་  
རིང་བར་རྒྱང་གི་ཡོད།

To most people, the top line looks slightly longer than the bottom one. But in fact this is an optical illusion, known as the Müller-Lyer illusion. The lines are actually equal in length. Various explanations have been suggested for why the top line looks longer, but they need not concern us here. The crucial point is this: the lines continue to look unequal in length, *even when you know it's an optical illusion*. According to Fodor, this simple fact has important implications for understanding the architecture of the mind. For it shows that the information that the two lines are equal in length is stored in a region of the cognitive mind to which our perceptual mechanisms do not have access. This means that our perceptual mechanisms are informationally encapsulated – they do not have access to all of the information we possess. If visual perception were not informationally encapsulated in this way, but could make use of all the information stored in the mind, then the illusion would disappear as soon as you were told that the lines were actually equal in length.

Another possible example of information encapsulation comes from the phenomenon of human phobias. Take, for example, ophiophobia, or fear of snakes. This phobia is quite widespread in humans, and also in many other primate species. This is easily understood, for snakes are very dangerous to primates, so an instinctive fear of snakes could easily have evolved by natural selection. But whatever the explanation for why we are so scared of snakes, the crucial point is this. Even if you know that a particular snake isn't dangerous, for example because you've been told that its poison glands have been removed, you are still quite likely to be terrified of the snake and will not want to touch it. Of course, this sort of phobia can often be overcome by training, but that is a different matter. The relevant point is that the information that the snake isn't dangerous is inaccessible to the part of your mind that produces in you the reaction of fear when you see a snake. This suggests that there may be an inbuilt, informationally encapsulated 'fear of snakes' module in every human being.

མི་སེལ་མོ་ཆེར་འབྲེད་ཐིག་སྟེང་མ་དེ་འོག་མ་ལས་ཅུང་རིང་བ་ཡིན་པར་སྣང་གི་ཡོད། དོན་ལ་འདི་ནི་མིག་འཕྲུལ་  
ཞིག་ཡིན་ཞིང་། འདི་ལ་མིའུ་ལར་དང་ལ་ཡར་གྱི་འཕྲུལ་སྣང་ཞེས་སུ་གྲགས། འབྲེད་ཐིག་འདི་དག་དོན་དངོས་སུ་  
རིང་ཚད་མཉམ་པ་ཡིན། དེ་དག་ལས་སྟེང་མ་རིང་བར་སྣང་བའི་རྒྱ་མཚན་སྣ་ཚོགས་ཤིག་པམཤད་ཡོད་ན་འང་དེ་དག་  
ནི་འདིར་གྲུབ་བྱ་མིན། ལྷབས་འདིར་གནད་དོན་སྟེང་པོ་གང་ཡིན་ཞེ་ན། ང་ཚོས་དེ་ཉིད་མིག་འཕྲུལ་ཡིན་པར་ཤེས་  
བཞིན་དུ་འང་འབྲེད་ཐིག་དེ་དག་སྟེ་མཐུན་དེ་རིང་ཚད་མ་མཉམ་པར་མིག་ལ་སྣང་བ་དེ་ཡིན། མོ་རོར་ལྷར་ན་སེམས་  
ཀྱི་བཀོད་པ་རྒྱས་ལོན་བྱེད་པར་གོང་གསལ་དངོས་དོན་སྟེ་ལྷབས་བདེ་འདིས་སྟེ་སྟོན་གལ་ཆེན་ཞིག་བྱེད་པར་འདོད་  
དེ། ཐིག་གཉིས་པོ་རིང་ཚད་མཉམ་པ་ཡིན་པའི་ཆ་འཕྲིན་དེ་དེས་རྟོགས་སེམས་ཁམས་ཀྱི་ཆ་ལྷུལ་དེས་ཅན་ཞིག་ཏུ་  
གསོག་འཛོག་བྱེད་ཅིང་། དེར་མཐོང་ཚོར་འདུ་ཤེས་ཀྱིས་སྟོབ་ཀྱི་མེད་པ་དེ་ཡིན་ཟེར། དེས་ན་ང་ཚོའི་མཐོང་ཚོར་གྱི་  
འདུ་ཤེས་ནི་ཆ་འཕྲིན་མཐུན་པུ་ཡིན་ཏེ་ང་ཚོར་ཡོད་པའི་ཆ་འཕྲིན་ཡོངས་རྫོགས་ལ་དེས་སྟོབ་པ་མཐུན་པའི་ཕྱིར། གལ་  
ཏེ་མཐོང་ཚོར་འདུ་ཤེས་དེ་འདི་ལྷར་དུ་ཆ་འཕྲིན་མཐུན་པུ་མིན་པར་སེམས་ཀྱི་ནང་གསོག་འཛོག་བྱས་པའི་ཆ་འཕྲིན་  
ཡོངས་རྫོགས་བཀོལ་སྟོན་ནུས་པ་ཞིག་ཡིན་ན་ཐིག་གཉིས་ཀྱི་རིང་ཚད་དེ་དོན་ལ་མཉམ་པ་ཡིན་པར་ཁྱོད་ལ་བསྟགས་  
པ་ཅོམ་གྱིས་(ཁྱོད་ཀྱི་རྒྱུད་ལ་)འཕྲུལ་སྣང་དེ་རང་ཡལ་དུ་འགྲོ་དགོས་པ་ཡིན།

ཆ་འཕྲིན་གྱི་མཐུན་པུ་མཐུན་པའི་མཚོན་བྱེད་དུ་འགྲོ་སྲིད་པ་གཞན་ཞིག་ནི་མིའི་འཕྲིན་སྐྱེག་གི་གནས་སྟངས་དེ་ལས་  
འཕྲོན་པ་རེད། དཔེར་ན་རྩལ་འཕྲིན་ཏེ་རྩལ་ལ་དམིགས་པའི་འཕྲིན་སྣང་ལྷ་བྱུར་ཆ་བཞག་ན། འཕྲིན་སྐྱེག་  
འདི་མིའི་ནང་དུ་གང་ཅོམ་ལྷབ་ཆེན་པོ་ཡིན་ལ། སྟོ་ལྷན་ལྟེ་ཉེ་རིགས་ཤོག་ཆགས་གཞན་མང་པོའི་ནང་དུ་འང་  
ཡོད། རྩལ་རྩམས་སྟོ་ལྷན་ཤོག་ཆགས་ལ་ཉེན་ལ་ཏ་ཅང་ཆེན་པོ་ཡིན་པས་རྩལ་ལ་དམིགས་པའི་ལྷན་སྐྱེས་ཀྱི་འཕྲིན་  
པ་ཞིག་རང་བྱུང་འདེམ་སྐྱེག་གི་ལམ་ནས་བདེ་སྐྱེག་ངང་འཕེལ་འགྱུར་བྱུང་རུང་བ་ཡིན་པས་ངང་ཚུལ་འདི་ལྷར་  
བྱུང་བ་ནི་བདེ་སྐྱེག་ངང་ཤེས་རྟོགས་ཐུག། ང་ཚོ་རྩལ་ལ་ཏ་ཅང་འཕྲིན་སྣང་དགོས་པའི་རྒྱ་མཚན་གང་ཡིན་རུང་ལྷབས་  
དོན་སྲིང་རྒྱུའི་སྟེང་པོ་ནི་འདི་ཡིན་ཏེ། རྩལ་བྱེ་བྲག་པ་ཞིག་གི་དུག་མེན་བཀོག་བཏོན་ཟེན་པ་ཁྱོད་ལ་རྩམས་པ་ལས་  
ཁྱོད་ཀྱིས་རྩལ་དེ་ཉིད་ཉེན་ལ་ཅན་མིན་པར་ཤེས་ན་འང་ད་དུང་རྩལ་དེ་ལ་སྐྱེག་ནས་དེར་རེག་མི་འདོད་པ་སལ་ཆེར་  
འབྱུང་དེས་ཡིན། འདི་ལྷ་བྱུང་འཕྲིན་སྐྱེག་དེ་གནས་སྟངས་མང་པོའི་ནང་སྟེང་བརྟར་གྱི་སྟོན་ནས་དབང་དུ་བསྟུ་ཐུབ་  
པ་ཡིན་ཡང་། དེ་ནི་གནས་སྟངས་འོགས་ཤིག་ཡིན། ལྷབས་དོན་གྱི་གནད་དགག་ནི་རྩལ་དེ་ཉེན་ལ་ཅན་ཞིག་མིན་  
པར་ཤེས་པའི་ཆ་འཕྲིན་དེ་རྩལ་མཐོང་བའི་ལྷབས་ཀྱི་འཕྲིན་པ་དེ་སྟེང་པའི་ཁྱོད་ཀྱི་སེམས་ཀྱི་ཆ་ཤས་དེར་འགྲོར་  
མ་ཐུབ་པ་དེ་ཡིན། དེས་ན་འདིས་མི་མཉམས་ཅད་ཀྱི་རྒྱུད་ལ་རྩལ་ལ་དམིགས་པའི་འཕྲིན་སྣང་གི་དུམ་ཚན་དུ་ཐུབ་  
པའི་ཆ་འཕྲིན་མཐུན་པུ་ཞིག་རང་ཆས་སུ་ཡོད་ཆོག་པ་བསྟན་པ་རེད།

You may wonder why the modularity of mind issue is at all philosophical. Surely it is just a question of empirical fact whether the mind is modular or not, albeit not an easy one to answer? In fact this suggestion is not quite right. One respect in which the modularity debate is philosophical concerns how we should count cognitive tasks and modules. Advocates of modularity hold that the mind contains specialized modules for performing different sorts of cognitive task; opponents of modularity deny this. But how do we decide whether two tasks are of the same sort, or of different sorts? Is facial recognition a single cognitive task or is it comprised of two distinct cognitive tasks: recognizing male faces and recognizing female faces? Are doing long division and doing multiplication different cognitive tasks, or are they both part of the more general task of doing arithmetic? Questions of this sort are conceptual or philosophical, rather than straightforwardly empirical, and they are potentially crucial to the modularity debate. For suppose an opponent of modularity produces some experimental evidence to show that we use one and the same set of cognitive capacities to perform many different types of cognitive task. Her opponent might accept the experimental data, but argue that the cognitive tasks in questions are all of the *same* type, and thus that the data are perfectly compatible with modularity. So first appearances to the contrary notwithstanding, the modularity of mind debate is up to its neck in philosophical issues.

The most enthusiastic advocates of modularity believe that the mind is entirely composed of modules, but this view is not widely accepted. Fodor himself argues that perception and language are probably modular, while thought and reasoning are almost certainly not. To see why not, suppose you are sitting on a jury and are trying to decide whether to return a verdict of guilty or not guilty. How will you go about your task? One important issue you will consider is whether the defendant's story is logically consistent or not – is it free from contradiction? And you will probably ask yourself whether the available evidence is merely compatible with the defendant's guilt or whether it strongly supports it. Clearly, the

སེམས་ཀྱི་དུམ་ཚན་རང་གཤིས་ཀྱི་གནད་དོན་དེ་ལྟ་བུ་རིག་པའི་གནད་དོན་ཞིག་རི་ལྟ་བུ་ཡིན་ནམ་སྐྱམ་པའི་ཡ་མཚན་  
ཞིག་ལྟར་ལ་སྐྱེ་སྲིད། སེམས་དེ་དུམ་ཚན་ཅན་ཡིན་མིན་གྱི་དྲི་བ་དེ་ལན་འདེབས་དགའ་བ་ཞིག་ཡིན་མོད། འོན་ཀྱང་དེ་ནི་  
མངོན་སུམ་གྱི་ཚྭ་བའ་ལ་གཏུག་དགོས་པའི་དྲི་བ་ཞིག་ཅེས་པར་ཡིན་དགོས་ཏེ་མི་དགོས་སམ་ཞེ་ན། བསམ་ཚུལ་འདི་ནི་དོན་  
ལ་ཏག་ཏག་བསྐྱད་གྱི་མེད། དུམ་ཚན་རང་གཤིས་ཀྱི་ཚེད་པ་དེ་ལྟ་བུ་རིག་པའི་གནད་དོན་དུ་གྱུར་ཚུགས་གཅིག་ནི་དེ་ཉིད་  
ཅེས་རྟོགས་ཀྱི་ལས་སྒོ་འདྲིལ་ཚུལ་དང་དུམ་ཚན་འདྲིལ་ཚུལ་དང་འབྲེལ་བ་ཡོད། དུམ་ཚན་ལྟ་ཚུལ་ལ་རྒྱབ་སྐྱོར་བ་རྣམས་  
ཀྱིས་སེམས་ནི་ཅེས་རྟོགས་ཀྱི་ལས་རིགས་འདྲ་མིན་དེ་འདྲ་བརྒྱབ་པའི་ཆེད་ལས་རང་བཞིན་ཅན་གྱི་དུམ་ཚན་དག་ལས་  
གྲུབ་པར་འདོད་ལ། འོན་ཀྱང་དུམ་ཚན་གྱི་ལས་ལེན་ལ་ལག་ཏུ་བྱེད་པ་རྣམས་ཀྱིས་དེ་ལྟར་མི་འདོད། འོ་ན་ང་ཚོས་ལས་སྒོ་  
གཉིས་རིགས་གཅིག་པ་ཡིན་པ་ལམ་ཐ་དང་ཡིན་པ་ཐག་གཅོད་རི་ལྟར་བྱུང་། གདོད་རིས་ངོས་འདྲིན་ལྟ་བུ་ཅེས་རྟོགས་ཀྱི་  
ལས་རིགས་གཅིག་ཡིན་ནམ། ཡང་ན་དེར་མོད་གདོད་རིས་ངོས་འདྲིན་དང་མོད་གདོད་རིས་ངོས་འདྲིན་དེ་ལས་རིགས་སོ་  
སོ་བ་གཉིས་གཏོགས་སམ། དེ་བཞིན་དུ་བཀོ་ཅིས་རིང་པོ་རྒྱག་རྒྱ་དང་རྒྱར་ཅིས་རྒྱག་རྒྱ་གཉིས་ཅེས་རྟོགས་ཀྱི་ལས་རིགས་  
སོ་སོ་བ་ཡིན་ནམ། ཡང་ན་དེ་གཉིས་ཨང་ཅིས་ཀྱི་ལས་རིགས་སྤྱི་ཡོངས་ཀྱི་ཆ་ཤས་ཅམ་ཞིག་ཡིན། དེ་བའདྲི་རྣམས་རྣམ་  
རྟོག་གི་འཆར་སྣང་དང་འབྲེལ་བའི་དྲི་བ་འམ་ལྟ་བུ་རིག་པ་དང་འབྲེལ་བའི་དྲི་བ་ཡིན་གྱི་མངོན་སུམ་གྱི་ཚྭ་བའ་ཐང་  
ལར་འབྲེལ་བའི་དྲི་བ་ཞིག་མིན། དེར་མ་ཟད་དྲི་བ་དེ་དག་དུམ་ཚན་རང་གཤིས་ཀྱི་ཚེད་པ་ལ་ཏ་ཅང་གནད་ཆེར་འགྱུར་  
སྲིད་པའི་དམིགས་སྒོ་ཡང་ཡོད། དེའི་རྒྱ་མཚན་ནི་དུམ་ཚན་ལྟ་བུ་ལ་དགག་པ་བྱེད་མཁན་ཞིག་གིས་ང་ཚོས་ཅེས་རྟོགས་  
ཀྱི་ལས་རིགས་ཐ་དང་པ་དུ་མ་རྒྱབ་སྐབས་ཅེས་རྟོགས་ཀྱི་ལུས་ལྷངས་རིགས་གཅིག་པ་རང་བཀོལ་སྤྱོད་བྱེད་པར་སྟོན་པའི་  
བརྟུག་དབྱེད་ཀྱི་དཔང་རྟགས་སྤྱི་བའི་དབང་དུ་བཏང་ན། ཁོང་གི་ལག་ཏུ་དུམ་ཚན་སྐྱབ་དེས་བརྟུག་དབྱེད་དེ་ལས་ཐོབ་  
པའི་གནས་ཚུལ་དེ་ལས་ལེན་བྱེད་བཞིན་དུ། རྟུག་འབྲེལ་གྱི་ཅེས་རྟོགས་ལས་རིགས་དེ་རྣམས་རིགས་གཅིག་པ་རྒྱུང་པ་  
ཡིན་པས་གོང་གི་དཔང་རྟགས་གནས་ཚུལ་དེ་ཉིད་དུམ་ཚན་སྐྱབ་པའི་ལས་ལེན་དང་ཡང་དག་པར་མཐུན་ཅོ་ཞིས་བརྟུག་ལ་ལན་  
བྱེད་སྲིད་པས་ཡིན། དེས་ན་ཐོག་མའི་སྣང་ཚོད་ལ་མིན་པ་ལྟ་བུར་སྣང་བ་ལ་མ་ལྟོས་པར་སེམས་ཀྱི་དུམ་ཚན་སྐྱོར་གྱི་ཚེད་པ་  
དེ་པལ་ཆེར་ཆ་ཐམས་ཅད་ནས་ལྟ་བུ་རིག་པའི་གནད་དོན་དུ་ཚུད་ཡོད།

དུམ་ཚན་གྱི་ལྟ་ཚུལ་ལ་དུང་ཞེན་ཆེ་ཤོས་ཀྱི་རྒྱབ་སྐྱོར་བ་རྣམས་ཀྱིས་སེམས་དེ་ཆ་ཐམས་ཅད་ནས་དུམ་ཚན་གྱིས་གྲུབ་པར་  
འདོད་ཀྱང་། ལྟ་ཚུལ་དེ་ཉིད་རྒྱ་ཆེར་ལས་ལེན་མི་བྱེད། མོ་ཤོར་རང་ཉིད་ཀྱིས་ཀྱང་འདྲུ་ཤེས་དང་རྟོག་ཡིག་ལྟ་བུ་པལ་ཆེར་  
དུམ་ཚན་ཅན་ཞིག་ཡིན་གས་ཆེ་བའང་། བསམ་གཞིག་དང་རྒྱ་མཚན་འགོད་རྒྱ་ལྟ་བུ་དེ་ལྟར་མིན་པར་སྐྱབ་བྱེད་བཀོད་  
ཡོད། དེ་ལྟར་མིན་པའི་རྒྱ་མཚན་མཐོང་བར་གནས་སྐངས་འདི་འདྲུ་ལ་བསམ་གཞིག་བྱས་ན་རྟོག་དཔེར་ན་ལྟོད་རང་བཤེར་  
དཔང་ལྟར་ཆོགས་ནང་བཞུགས་ཏེ་ཉེས་འདྲུགས་བྱེད་ས་ཞིག་ལ་ནག་ཉེས་ཡོད་པའི་ཐག་གཅོད་དམ་མེད་པའི་ཐག་གཅོད་  
བྱེད་པར་ཞུགས་པའི་དབང་དུ་བཏང་། ད་ལྟོད་ཀྱིས་ལས་རིགས་དེ་རི་ལྟར་བསྐྱབ་རྒྱ་ཡིན་ནམ། དེའི་ཐང་ལྟོད་ཀྱིས་བསམ་  
གཞིག་བྱ་ཅེས་པའི་གནད་དོན་གས་ཆེན་གཅིག་ནི་ཉེས་འདྲུགས་བྱ་ཡུལ་གྱི་མི་དེའི་རྟོག་ཆ་དེ་རྒྱ་མཚན་དང་མཐུན་མིན་  
ལྟ་བུ་སྤེ། རྟོག་ཆ་དེ་འགལ་འདུས་སྟོང་མིན་ལྟ་བུ་དེ་རེད། མ་ཟད་དཔང་རྟགས་གང་ཡོད་པ་དེ་དག་ཉེས་འདྲུགས་བྱ་ཡུལ་གྱི་  
ནག་ཉེས་དང་མཐུན་ཅམ་ཡིན་ནམ། ཡང་ན་དེར་རྒྱབ་རྟེན་གྲུགས་ཆེ་སྤྱིན་པ་ཞིག་ཡིན་ལྟོད་ཀྱིས་རང་ཉིད་ལ་དོགས་དྲི་ཞིག་

reasoning skills you apply here – testing for logical consistency and assessing evidence – are *general* skills; they are not specifically designed for use in jury service. You use the same skills in many domains. So the cognitive capacities you bring to bear in deliberating the defendant's guilt are not domain-specific. Nor is their operation mandatory – you have to consciously consider whether the defendant is guilty, and can stop doing so whenever you want to, e.g. during the lunch break. Most important of all, there is no information encapsulation either. Your task is to decide whether the defendant is guilty *all things considered*, so you may have to draw on any of the background information that you possess, if you consider it relevant. For example, if the defendant twitched nervously under cross-examination and you believe that nervous twitching is invariably a sign of guilt, you will probably draw on this belief in reaching your verdict. So there is no store of information which is inaccessible to the cognitive mechanisms you employ to reach your verdict (though the judge may tell you to ignore certain things). In short, there is no module for deciding whether a defendant is guilty. You tackle this cognitive problem using your 'general intelligence'.

Fodor's thesis that the mind is partly though not wholly modular thus looks quite plausible. But exactly how many modules there are, and what precisely they do, are questions that cannot be answered given the current state of research. Fodor himself is quite pessimistic about the possibility of cognitive psychology ever explaining the workings of the human mind. He believes that only modular systems can be studied scientifically – non-modular systems, because they are not informationally encapsulated, are much more difficult to model. So according to Fodor the best research strategy for cognitive psychologists is to focus on perception and language, ignoring thinking and reasoning. But this aspect of Fodor's thought is very controversial. Not all psychologists agree with him about which bits of the mind are modular and which are not, and not all agree that only modular systems can be studied scientifically.

པལ་ཚེར་བྱ་ངེས་ཡིན། འདྲིའི་ཚོད་ཀྱིས་བཀོལ་སྤོང་བྱེད་པའི་རྒྱ་མཚན་འདྲེན་ལུགས་ཏེ། གཏན་ཚིགས་ལྷ་བྱི་མཐུན་མིན་དང་དཔང་རྟགས་ལ་ཞིབ་འདད་རྒྱག་པ་ལྷ་བྱ་བྱི་སློབ་ཀྱི་སྐལ་སྤྱི་ཅམ་པ་ཞིག་ཡིན་པ་ལས། བཤེར་དཔང་གི་ཞབས་ཞུའི་བྱ་བ་ལ་ཚེད་བཅུགས་ཀྱིས་བསྐྱེད་པ་དེ་འདྲ་མིན། སློབ་ཆལ་དེ་ཉིད་ལྲབ་ཁོངས་གཞན་མང་པོའི་ནང་དུ་འདྲེན་ཀྱིས་བཀོལ་སྤོང་བྱེད་དུ་ཡོང། དེས་ན་ཉེས་འཇུགས་བྱ་ཡུལ་གྱི་མི་དེ་ལ་ནག་ཉེས་ཡོད་མེད་མང་ཞིབ་འདད་རྒྱག་ཚེད་དུ་བསྐྱེན་པའི་ངེས་རྟོགས་ཀྱི་རུས་པ་དེ་ལྲབ་ཁོངས་ངེས་པ་ཅན་དང་འབྲེལ་བ་ཞིག་ཆགས་ཀྱི་མེད། དེར་མ་ཟད་དེའི་བྱེད་ལས་དེ་ཡང་མ་བསྐྱབ་ཐབས་མེད་ཅིག་ཏུ་འགྱུར་བ་མིན་ཏེ། ཉེས་འཇུགས་བྱ་ཡུལ་དེ་སློབ་ཅན་ཡིན་མིན་སྐོར་གྱི་བསམ་གཞིག་གི་བྱ་བ་དེ་ཤེས་བཞིན་དུ་བསྐྱེན་པ་ཡིན་པས་ན་མ་འདོད་ལ་མཚམས་འདྲིའི་བྱེད་ཐུག་དཔེར་ན་གྲང་ཟས་ཀྱི་བར་སེང་སྐབས་མཚམས་འདྲིའི་བྱེད་པ་ལྷ་བྱ་ཡིན། གལ་ཆེ་ཤོས་སུ་འདྲིའི་ཆ་འཕྲིན་ཐུན་བྱའི་རང་བཞིན་གྱི་ལྷན་ཚོས་ཀྱང་ཚང་མེད། ཚོད་ཀྱི་ལས་འགན་ནི་གནས་ཚུལ་ཡོངས་རྫོགས་ལ་བསམ་གཞིག་བྱས་པའི་རྗེས་ཉེས་འཇུགས་བྱ་ཡུལ་དེ་དངོས་གནས་ལ་ཉེས་ཅན་ཞིག་ཡིན་མིན་གྱི་ཐག་གཅོད་བྱ་རྒྱུ་དེ་ཡིན་པས། རང་ལ་ཡོད་པའི་རྒྱབ་སྐྱོངས་ཀྱི་གནས་ཚུལ་གང་ལའང་འདྲི་ཐང་འབྲེལ་བ་ཡོད་པར་བསྐྱེན་ཚད་དེར་ཞེད་ཀྱིས་བསྐྱེན་གཏུག་ཚོག་པ་ཡིན། དཔེར་མཚན་ན་ཉེས་འཇུགས་བྱེད་ས་དེས་བསྐྱར་བཅད་འདྲི་ཞིབ་སྐབས་ཚོག་ཚོག་གི་སློབ་ནས་སྤོང་མ་ཚུགས་པ་བྱས་ཤིང་། གལ་ཏེ་ཚོད་ཀྱིས་རྣམ་འགྱུར་དེ་ཉེས་ཅན་གྱི་མཚན་མར་ཡིད་ཆེས་བྱེད་ཀྱི་ཡོད་ན་རང་གིས་གང་ཐག་གཅོད་བྱ་རྒྱུའི་གནད་དོན་ཐོག་ཡིད་ཆེས་འདྲིའི་ལྷགས་རྒྱུན་ཐེབས་སུ་འཇུག་སྲིད། དེས་ན་(ཁྲིམས་དཔོན་གྱིས་གནད་དོན་འགའ་རེ་བསྐྱེད་གཏོང་དགོས་པའི་སྐུལ་མ་བྱེད་མིན་ལ་མ་ཞུས་པར་)ཚོད་ལ་ནི་ཆ་འཕྲིན་གྱི་བང་མཛོད་གང་ཞིག་ནས་རང་གི་ཐག་གཅོད་གང་བྱེད་ལ་འབྲེལ་བ་ཡོད་པའི་ཆ་འཕྲིན་གྱི་ཆ་ཤས་གང་ཞིག་ཞེད་ཀྱི་ངེས་རྟོགས་རྒྱུ་དེ་མ་གྱིས་བསྐྱབ་མི་རུས་པའི་གནས་སྐངས་ཤིག་གཏན་ནས་མེད། མདོར་བསྐྱབ་ན་ཉེས་འཇུགས་བྱེད་ས་ཞིག་ཉེས་ཅན་པ་ཡིན་མིན་ཐག་གཅོད་བྱེད་པར་དམིགས་བཀའ་ཀྱིས་འབྲེལ་བའི་དུམ་ཚན་གྱི་ཆ་ཞིག་མེད་པ་དང་། ངེས་རྟོགས་དང་འབྲེལ་བའི་དཀའ་རྙོག་འདྲི་ཚོད་ཀྱིས་རང་གི་སྤྱི་ལྷན་རྣམ་དཔྱོད་བཀོལ་སྤོང་ཀྱིས་གདོང་ལེན་བྱེད་པ་རེད།

དེར་བརྟེན་སེམས་ཀྱི་ཆ་ཤས་ཤིག་དུམ་ཚན་ཅན་ཡིན་གྱི་ཐམས་ཅད་ནས་མིན་པར་བལྟས་པའི་མོ་རྩོར་གྱི་དམ་བཅའ་དེ་རྒྱ་མཚན་ལྷན་པ་ཞིག་ཏུ་སྤྲང་ཚོག་དེ་ལྷ་ནའང་དེ་ལྷའི་དུམ་ཚན་གྱི་རྣམ་གངས་གཚོད་ཡོད་མེད་དང་། དེ་ཚོས་ངེ་མ་ངེ་བཞིན་བྱ་བ་གང་ཞིག་བྱེད་མིན་གྱི་ངེ་བ་རྣམས་ད་ལྷའི་ཞིབ་འཇུག་གི་གནས་བབས་འདྲིའི་ཐོག་ནས་ལན་འདེབས་བྱེད་མི་ཐུབ། ངེས་རྟོགས་སེམས་ཁམས་རིག་པས་མིའི་སེམས་ཀྱི་བྱེད་སྐྱོར་རྣམས་འབྲེལ་བཤད་ཐུབ་པའི་སྐབས་ཤིག་སྲིད་མིན་ཐང་མོ་རྩོར་རང་ཉིད་ལའང་གདེང་ཚོད་དེ་ཅམ་མེད། ཁོང་གིས་ཚན་རིག་གི་སློབ་ནས་དུམ་ཚན་མ་ལག་དགལ་ཉམས་ཞིབ་བྱེད་ཐུབ་ཀྱི། དུམ་ཚན་ཅན་མིན་པའི་མ་ལག་རྣམས་ཆ་འཕྲིན་ཐུན་བྱ་དེ་འདྲ་མིན་པའི་དབང་གིས་ཚན་རིག་གི་ཐབས་སློབ་བསྐྱེན་ཏེ། དེ་དག་གི་དཔེ་གཞི་གཏན་འབེབས་བྱ་རྒྱུ་ཆེས་ཉ་ཅང་དཀའ་བ་ཡིན་པར་ཡིད་ཆེས་བྱས། དེས་ན་མོ་རྩོར་གྱི་འདོད་པ་གཞིར་བཟུང་བྱས་ན་ངེས་རྟོགས་སེམས་ཁམས་རིག་པ་བ་རྣམས་ལ་མངའ་བའི་ཉམས་ཞིབ་ཀྱི་བྱས་ཁ་ལེགས་ཤོས་ནི་བསམ་གཞིག་དང་རྒྱ་མཚན་འགོད་ལུགས་མ་བསྐྱེས་པར། འདུ་ཤེས་དང་སྐྱད་ཡིག་ལ་དམིགས་གཏན་བྱ་རྒྱུ་དེ་ཆགས་ཡོད། དེ་ལྷ་ནའང་མོ་རྩོར་གྱི་བསམ་སྤོང་རྣམ་པ་འདྲི་ཉ་ཅང་སྤྲང་ཀ་ཅན་ཞིག་ཡིན་ཞིང་། སེམས་ཀྱི་ཆ་ཤས་གང་ཞིག་དུམ་ཚན་ཅན་ཡིན་པ་དང་། གང་ཞིག་མིན་པའི་ཐང་སེམས་ཁམས་རིག་པ་བ་ཚང་མས་ཁོང་དང་མོས་མཐུན་བྱེད་ཀྱི་མེད། མ་ཟད་དུམ་ཚན་མ་ལག་ཁོར་ལ་ཚན་རིག་གི་སློབ་ནས་ཉམས་ཞིབ་བྱར་ཡོད་པའི་གནད་དོན་ལའང་ཚང་མས་མོས་མཐུན་བྱེད་ཀྱི་མེད། །།

## Chapter 7

# Science and its critics

Many people take it for granted that science is a good thing, for obvious reasons. After all, science has given us electricity, safe drinking water, penicillin, contraception, air travel, and much more – all of which have undoubtedly benefited humanity. But despite these impressive contributions to human welfare, science is not without its critics. Some argue that society spends too much money on science at the expense of the arts; others hold that science has given us technological capabilities we would be better off without, such as the capacity to produce weapons of mass destruction (Figure 18). Certain feminists argue that science is

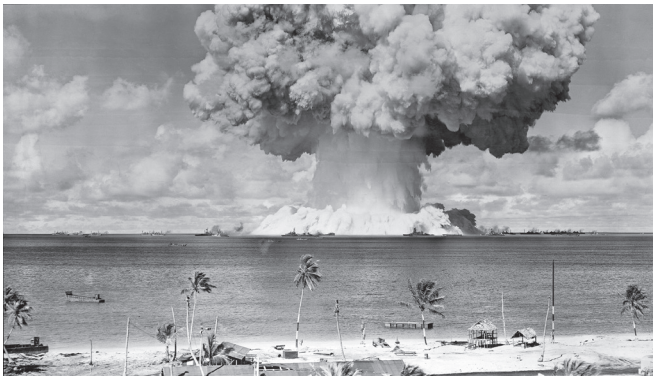

**18. Scientific capabilities we would be better off without: a toxic mushroom cloud produced by an atomic explosion.**



ལེ་ཚན། ༥

# ཚན་རིག་དང་དེའི་ཕྱོགས་སྲ།

མངོན་གསལ་དོད་པོའི་རྒྱ་མཚན་དེ་འདྲ་ལ་བརྟེན་ནས་མི་མང་པོས་ཚན་རིག་ནི་བྱ་བཞག་བཟང་པོ་ཞིག་ཡིན་ཤག་གྱེད་གྱི་  
ཡོད། ཚན་རིག་ལ་བརྟེན་ནས་ང་ཚོར་གྲོག་དང་། འཕུང་རྒྱ་གཙང་མ། རྩོན་འགོག་སྤོང་པེ་ནི་མི་ལིན། སླེ་འགོག་སྤོང་ཚལ།  
བར་སྤང་འགྲུལ་བཞུད་ལྟ་བུ་སོབ་ཡོད་ལ། དེ་དག་ཚང་མས་མིའི་འགོ་བར་ཕན་ཐོགས་གྱེད་ཡོད་པར་ཐེ་ཚོམ་མེད། མིའི་བདེ་  
ཐབས་ལ་སྤོང་པེ་མཐུན་འགྲུར་དོ་མཚར་ཅན་འདི་འདྲ་བུ་ཡོད་ན་འང་ཚན་རིག་ལ་འགག་རྒྱག་གྱེད་པའི་ཕྱོགས་སྲ་མེད་  
པ་མིན། དེ་ཡང་མི་ཁག་གཅིག་གིས་ནི་སློབ་ཚན་གྱི་དོས་ནས་ཚན་རིག་ཐོག་གོན་དངུལ་ཉ་ཅང་གཏོང་ཆེ་བས་སྤྱི་ཚུ་ཚུལ་གྱི་  
རིགས་ལ་མཐུན་འགྲུར་མ་འདང་བར་ལུས་པའི་སློབ་འདུགས་གྱེད་པ་དང་། ཡང་ལ་ལས་ཚན་རིག་གིས་ཡོད་པ་ལས་མེད་  
ན་བཟང་བའི་འཕུལ་རྒྱུ་གྱི་རྣམ་མཐུ་སྟེ། དཔེར་ན་ཉ་ཅང་གཏོང་བཅོམ་དག་པོའི་མཚོན་ཆ་ལྟ་བུ་དང་ཚོར་བྱིན་ཡོད་པར་  
འདོད།(དཔེ་རིས་ ༡༤) བྱད་མེད་གྱི་སོབ་ཐང་རྩོད་ལེན་པ་ཁག་ཅིག་གིས་ཚན་རིག་ནི་རང་བཞིན་ལྟར་སློབ་ཀྱི་སློབ་པའི་

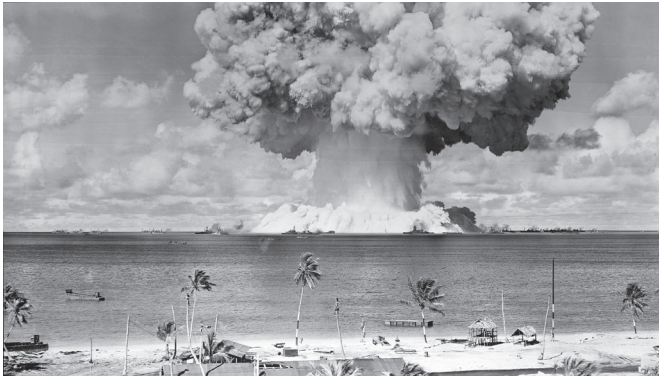

༡༤ ར་རྩོད་ཡོད་པ་ལས་མེད་ན་བཟང་བའི་ཚན་རིག་གི་རྣམ་མཐུ། རྒྱལ་འབྲུན་མཚོན་ཆའི་གས་ཐོར་ལས་བྱུང་བའི་  
དྲག་ཤས་ཆེ་བའི་ལྷན་སྐྱེད་པ་ཚོར་གྱི་དབྱིབས་ཅན།

objectionable because it is inherently male-biased; those of religious persuasion often feel that science threatens their faith; and anthropologists have accused Western science of arrogance, on the grounds that it blithely assumes its superiority to the knowledge and beliefs of indigenous cultures around the world. This by no means exhausts the list of criticisms to which science has been subject, but in this chapter we confine our attention to three that are of particular philosophical interest.

## Scientism

The words ‘science’ and ‘scientific’ have acquired a peculiar cachet in modern times. If someone accuses you of behaving ‘unscientifically’, they are almost certainly criticizing you. Scientific conduct is sensible, rational, and praiseworthy; unscientific conduct is foolish, irrational, and worthy of contempt. It is difficult to know why the label ‘scientific’ should have acquired these connotations, but it is probably something to do with the high status in which science is held in modern society. Society treats scientists as experts, whose opinions are regularly sought on matters of importance and for the most part accepted without question. Of course, everybody recognizes that scientists sometimes get it wrong – for example, scientific advisers to the British government in the 1990s declared that ‘mad cow disease’ posed no threat to humans, only to be proved tragically mistaken. But occasional hiccups of this sort tend not to shake the faith that the public place in science, nor the esteem in which scientists are held. In the West at least, scientists are viewed much as religious leaders used to be: possessors of specialized knowledge that is inaccessible to the laity.

‘Scientism’ is a pejorative label used by some philosophers to describe what they see as science-worship – the over-reverential attitude towards science found in many intellectual circles. Opponents of scientism argue that science is not the only valid form of intellectual endeavour, and not the uniquely privileged route to

ཕྱོགས་སུ་ལྷུང་བའི་བྱ་གཞག་ཅིག་ཡིན་པས་དེར་དགག་པ་བྱའོས་སོ་ཞེས་ཟེར་ལ། ཚོས་ཕྱོགས་ལ་མོས་པའི་གང་ཟག་རྣམས་  
ཀྱིས་ནི་ཚན་རིག་གིས་ཚོས་དང་ཉེན་ལ་སྐྱོར་བར་འདྲིན་པ་དང་། མི་རིགས་དཔུང་ཞིབ་རིག་པ་བ་རྣམས་ཀྱིས་ལུབ་ཕྱོགས་  
ཀྱི་ཚན་རིག་ནི་ཁེངས་དྲེག་ཅན་ཞིག་ཡིན་ཏེ། འཛམ་གླིང་ཡུལ་གྱི་སོ་སོའི་ས་སྐྱེས་དོ་སྐྱེས་ཀྱི་རིག་གཞུང་ལས་ཐོན་པའི་ཤེས་  
རྒྱ་དང་ཡིད་ཆེས་ལས་ཚན་རིག་མཚོག་ཡིན་པར་དགའ་ཉམས་དང་བཅས་འདྲིན་པས་ཕྱིར་ཞེས་སྐྱོན་འཇུགས་བྱེད། ཚན་  
རིག་ལ་འཕངས་པའི་སྐྱོན་འདོགས་ཀྱི་ཚོག་ཞུང་འདིས་རྗོགས་པ་ག་ལ་ཡིན། འོན་ཀྱང་ལེ་ཚན་འདིར་ང་ཚོས་ལྟ་བུ་གྱི་ངོས་  
ནས་དམིགས་བསལ་དོ་སྣང་འོས་པའི་སྐྱོན་འདོགས་གསུམ་ཚམ་ལ་སློ་ཅེ་གཏོད་རྒྱ་ཡིན།

### ཚན་རིག་མཚོག་འདྲིན་རིང་ལུགས།

དེང་གི་དུས་སུ་ཚན་རིག་དང་ཚན་རིག་དང་མཐུན་པ་ཞེས་པའི་ཐ་སྐྱད་རྣམས་ལ་དན་ཉུགས་སུ་མོང་མིན་པ་ཞིག་སྐྱེ་ལ་  
ཡོད། གལ་ཏེ་མི་ཞིག་གིས་ཚོད་ཉེད་ཚན་རིག་དང་མི་མཐུན་པའི་བྱ་སྐྱོད་པ་ཡིན་པའི་ཁག་གཡོག་བྱས་ཆོ་མི་དེས་ཚོད་ལ་  
སྐྱོན་འཇུགས་བྱེད་ཀྱི་ཡོད་པ་ཉ་ལམ་ཐག་ཚོད་པ་རེད། ཚན་རིག་དང་མཐུན་པའི་སྐྱོད་ཚུལ་ནི་བསམ་ཤེས་ལྡན་པ། རྒྱ་  
མཚན་དང་མཐུན་པ། བསྐྱོད་པར་འོས་པ་ཞིག་ཡིན་ལ། ཚན་རིག་དང་མི་མཐུན་པའི་སྐྱོད་ཚུལ་ནི་སློན་ཚུགས་ཅན། རྒྱ་  
མཚན་མེད་པ། མཐོང་རྒྱུང་འོས་པ་ཞིག་ཏུ་བརྩི་བ་རེད། ཚན་རིག་དང་མཐུན་པ་ཞེས་པའི་མིང་བྱང་དེ་ལ་ལུགས་བསྟན་གྱི་  
གོ་བ་འདི་འདྲ་ཞིག་ཅིའི་ཕྱིར་ཐོབ་པ་ཤེས་པར་དགའ་ཡང་། བསམ་ཆེར་དེང་རབས་ཀྱི་སྤྱི་ཚོགས་ཁྲོད་ཚན་རིག་ལ་མཐོང་  
ཆེན་བྱེད་ཚུལ་དེ་དང་འབྲེལ་བ་ཡོད་ཚོགས་ སྤྱི་ཚོགས་ཀྱི་ངོས་ནས་ཚན་རིག་པ་རྣམས་མཁུས་དབང་གི་གསུམ་སུ་འདོག་ཅིང་།  
གལ་ཆེན་གྱི་དོན་གནད་ལ་ཐུག་སྐབས་རྒྱན་དུ་ཁོ་ཚོའི་བསམ་ཚུལ་བསྟུ་ལེན་བྱེད་པ་དང་། སྐབས་བལ་མོ་ཆེར་བསམ་ཚུལ་  
དེ་དག་ལ་ཐེ་ཚོམ་མེད་པར་དང་ལེན་བྱེད་པ་རེད། དེ་ལྟ་ཡིན་མོད། འོན་ཀྱང་དུས་དུས་སུ་ཚན་རིག་པས་ཀྱང་ལོག་སྒྲིབ་བྱེད་  
བཞིན་པ་ནི་ཆང་མས་ངོས་འདྲིན་བྱེད་ཀྱི་ཡོད། དཔེར་ན་ ༡༩༩༠ ལི་ལོ་རབས་ནང་དབྱིན་གཞུང་གི་ཚན་རིག་སློབ་སྦྱོར་པ་  
རྣམས་ཀྱིས་བ་ཕྱོགས་སྐྱོན་པའི་ནད་གཞིས་མིའི་འགྲོ་བར་གནོད་སྐྱོན་གང་ཡང་མི་བྱེད་པར་བསྐྱབས་ཀྱང་། དེས་ཕྱིས་སུ་  
ཚགས་སློབ་ཐོ་སྐྱབས་ཡོད། འོན་ཀྱང་འདི་ལྟ་བུ་དུས་དུས་སུ་བྱུང་བའི་སྤྱི་གསུམ་བསམ་ཚན་རིག་ལ་འཆང་བའི་མང་ཚོགས་ཀྱི་  
དད་མོས་གཡུ་མི་སྐྱབས་ཅིང་། ཚན་རིག་པ་རྣམས་ལ་བཅངས་བའི་བརྩི་མཐོང་ཡང་བསྐྱར་མི་སྐྱབ། དམངས་མཐར་ཡང་འཛམ་  
གླིང་ནུབ་ཕྱོགས་ལུལ་ལ་ཆ་མཚོན་ན། སྤྱི་མོའི་དུས་ཤིག་ལ་ཚོས་ལུགས་དབུ་འཁྲིད་ཚོར་ཐོབ་པའི་གདེང་འདོག་དེ་དེང་གི་  
ཆར་མི་ཚོས་ཚན་རིག་པ་རྣམས་ལ་འདྲིན་པར་སྐྱར་སྟེ། ཁོར་རྣམས་ནི་རང་དགར་ཐོབ་ཏུ་མེད་པའི་ཁྱད་འཕགས་ཡོན་ཏན་  
ཀྱི་མངའ་བདག་ཏུ་མང་ཚོགས་ཀྱིས་བཟུང་གི་ཡོད།

ཚན་རིག་མཚོག་འདྲིན་རིང་ལུགས་ཞེས་པའི་ཐ་སྐྱད་དེ་ལྟ་བུ་བསྐྱབ་སྐྱོ་བ་ཁག་ཅིག་གིས་ཤེས་ཡོན་ཅན་གྱི་འཁོར་ཚོགས་མང་  
པོའི་ཁྲོད་མངོན་དུ་ཡོད་པའི་ཚན་རིག་ལ་དད་གུས་ཐལ་དྲགས་པའི་འདུ་ཤེས་ཏེ་ཚན་རིག་སྐབས་བཟུང་གི་འདུ་ཤེས་དེ་  
འགྲེལ་བའི་དོན་དུ་བཀོལ་བའི་ཟུར་ཟེའི་མིང་ཞིག་ཡིན། ཚན་རིག་མཚོག་འདྲིན་རིང་ལུགས་ཀྱི་ཁག་ཏད་པ་རྣམས་ཀྱིས་  
ཚན་རིག་ནི་ཤེས་ཡོན་གྱི་བྱ་གཞག་ཡང་དག་པ་གཅིག་ལུ་དེ་མིན་རབས་དང་། ཤེས་རྒྱ་ལོན་པའི་ལམ་སུ་སྐྱབ་མོང་མིན་པ་

knowledge. They often stress that they are not anti-science *per se*; what they are opposed to is the privileged status accorded to science, particularly natural science, in modern society, and the assumption that the methods of science are necessarily applicable to every subject matter. So their aim is not to attack science but to put it in place – to show that science is simply one among equals, and to free other disciplines from the tyranny that science supposedly exerts over them.

Scientism is obviously quite a vague doctrine, and since the term is in effect one of abuse, almost nobody would admit to believing it. Nonetheless, something quite like science-worship is a genuine feature of the intellectual landscape. This is not necessarily a bad thing – perhaps science deserves to be worshipped. But it is certainly a real phenomenon. One field that is often accused of science-worship is contemporary Anglo-American philosophy (of which philosophy of science is just one branch). Traditionally, philosophy is regarded as a humanities subject, despite its close historical links to mathematics and science, and with good reason. For the questions that philosophy addresses include the nature of knowledge, of morality, of rationality, of human well-being, and more, none of which appear soluble by scientific methods. No branch of science tells us how we should lead our lives, what knowledge is, or what human happiness involves; these are quintessentially philosophical questions.

Despite the apparent impossibility of answering philosophical questions through science, quite a few contemporary philosophers do believe that science is the only legitimate path to knowledge. Questions that cannot be resolved by scientific means are not genuine questions at all, they hold. This view is often associated with the late Willard van Orman Quine, arguably the most important American philosopher of the 20th century. The grounds for the view lie in a doctrine called ‘naturalism’, which stresses that we human beings are part and parcel of the natural world, not something apart from it, as was once believed. Since science studies

དེ་ཡང་མིན་རབས་ཀྱི་ཚོན་པ་བྱེད། གོང་གསལ་ཚན་རིག་ལ་ཚོལ་བ་རྣམས་ཀྱིས་རྒྱན་དུ་ནན་བརྗོད་བྱེད་པ་ནི། ཁོང་རྣམས་  
ཚན་རིག་ལ་རྒྱབ་འགལ་བྱེད་པ་དེ་འདྲ་མིན་པར། དེང་དུས་མྱི་ཚོགས་ཁོང་ཚན་རིག་མྱི་དང་ཉེ་པར་དུ་རང་བྱུང་ཚན་  
རིག་ལ་འོས་བབ་མེད་པའི་དམིགས་བསལ་གྱི་གོ་ས་རྒྱིན་པ་དེ་དང་། ཚན་རིག་གི་ཐབས་ལམ་རྣམས་གནད་དོན་ཐམས་ཅད་  
ལ་ངེས་པར་བཀོལ་དུ་རུང་བར་བལྟས་པའི་ལངས་ཕྱོགས་དེར་དོ་རྟོག་བྱེད་ཀྱི་ཡོད་པར་བཤད། དེས་ན་ཁོ་ཚོའི་དམིགས་  
འདུན་ནི་ཚན་རིག་ལ་རྒྱུན་འདོགས་བྱ་རྒྱུ་དེ་ཅམ་མིན་པར། ཚན་རིག་དེ་ཉིད་འདྲ་མཚུངས་མང་པོའི་ནང་གི་དཔེ་མཚོན་  
གཅིག་ཅམ་ཡིན་པར་སྟོན་རྒྱ་དང་། ཚན་རིག་གི་གཉའ་གཤོན་འོག་རྒྱུད་པའི་རིག་པའི་སྡེ་ཚན་གཞན་རྣམས་དེ་ལས་བསྐྱལ་  
ཏེ་ཚན་རིག་གི་འོས་འཚམས་ཀྱི་གནས་བབ་རྫོང་བྱ་རྒྱུ་དེ་ཡིན་པར་བཤད།

ཚན་རིག་མཚོག་འཛིན་རིང་ལུགས་ནི་གསལ་ཁ་མེད་པའི་གྲུབ་མཐའ་ཞིག་ཡིན་པ་དང་། མིང་བྱང་དེ་དོན་ལ་རྒྱར་ཟུའི་  
ཐ་སྙད་ཅིག་ཡིན་པས་ཏ་ལམ་སྲས་ཀྱང་རང་ཉིད་གྲུབ་མཐའ་དེར་ཡིད་ཆེས་བྱེད་པའི་ཁས་ལེན་མི་བྱེད། དེ་ལྟ་ནའང་ཚན་  
རིག་ལ་མཚོན་ཡུལ་དུ་བརྒྱུང་བའི་རང་རྒྱུ་དེ་ཤེས་ཡོན་རྒྱ་བའི་ནང་གི་བཅོས་མིན་རྣམ་པ་ཞིག་ཏན་ཏན་ཆགས་ཡོད། འདི་  
མཐའ་གཅིག་དུ་རབ་པ་ཡིན་མི་དགོས་ཏེ། ཚན་རིག་མཚོན་ཡུལ་དུ་བརྒྱུང་བ་དེ་འོས་ཤིང་འཚམས་པ་ཡིན་ཚོགས་པའི་ཕྱིར།  
འོན་ཀྱང་རང་རྒྱུ་དེ་འདྲ་ཞིག་ཡོད་པ་ནི་དངོས་འབྲེལ་ཡིན། ཚན་རིག་མཚོན་ཡུལ་དུ་བརྒྱུང་བའི་རྒྱུན་འདོགས་ཡང་ཡང་  
ཕྱོགས་འདི་ཤེས་ཡོན་ཚན་པ་གཅིག་ནི་དེང་དུས་ཀྱི་དབྱིན་རི་དང་ཨ་རི་སྤེལ་མའི་ལྷ་གྲུབ་དེ་ཡིན།(ཚན་རིག་གི་ལྷ་གྲུབ་ཀྱང་  
དེའི་ལ་གྲུབ་མང་པོའི་ཁོད་ནས་གཅིག་ཡིན།) སྤྱིར་ན་ལྷ་གྲུབ་རིག་པ་ནི་བྱུང་རབས་ལོ་རྒྱུས་ཀྱི་ཐོག་ནས་ཀྱང་སྤེལ་རིག་  
པ་དང་ཚན་རིག་བཅས་དང་འབྲེལ་ཐག་ཉེ་པོ་ཞིག་ཡིན་ཡང་། དེ་ལ་མ་སྟོས་པར་རྒྱན་སོལ་གྱིས་ལྷ་སྤངས་ལ་དེ་ཉིད་སྤྱི་ཚུལ་  
རིག་གནས་ཀྱི་ཁོངས་སུ་དོས་འཛིན་བྱས་པ་རེད། དེ་ལྟར་བྱས་པར་རྒྱ་མཚན་ཡང་གང་འཚམས་ཡོད། དེ་ནི་ཤེས་ཡོན་གྱི་  
རང་བཞིན། བཟང་སྟོང་གྱི་རང་བཞིན། རྒྱ་མཚན་གྱི་རང་བཞིན། མིའི་བདེ་ཐབས་ཀྱི་རང་བཞིན་ལ་སོགས་པའི་རྗེ་བའདི་  
དག་ལ་ལྷ་གྲུབ་རིག་པས་དཔྱོད་ཅིང་འཇུག་པར་མ་ཟད། གོང་གསལ་དེ་གནད་དེ་དག་གི་ཁོད་ནས་གང་ལ་ཡང་ཚན་རིག་  
གི་ཐབས་ཚུལ་སྟོན་ནས་ལན་འདེབས་ཁ་གསལ་ཞིག་རྟེན་དུ་ཡོད་པར་མི་མདོན་པས་ཡིན། ང་ཚོས་མི་ཚོ་ཇི་ལྟར་སྤེལ་དགོས་  
མིན་དང་། ཤེས་ཡོན་ཞེས་པ་གང་ཞིག་ཡིན་མིན། མིའི་བདེ་སྤྱིད་ལ་ཆ་རྒྱུན་གང་ཞིག་ཚང་དགོས་མིན་བཅས་ཀྱི་གནད་དོན་  
ཐད་ཚན་རིག་གི་ཡན་ལག་གང་གིས་ཀྱང་ང་ཚོར་སྟོབ་སྟོན་མི་བྱེད་ལ། གནད་དོན་འདི་དག་ནི་དོན་རྟེན་གི་ཆ་ནས་ལྷ་གྲུབ་  
རིག་པས་གདོང་ལེན་བྱ་དགོས་པ་ཞེ་ཅིག་ཡིན།

ཚན་རིག་གི་བརྒྱུད་ནས་ལྷ་གྲུབ་ཀྱི་རྗེ་བ་རྣམས་ལ་ལན་འདེབས་བྱེད་མི་སྲིད་པ་མདོན་གསལ་དེ་ལྟར་ཡིན་ནའང་། དེང་གི་  
ལྷ་གྲུབ་སྐྱབ་བ་མི་ཉུང་བ་ཞིག་གིས་ཤེས་ཡོན་ལ་སྟེག་པའི་ལུགས་མཐུན་གྱི་ལམ་སུ་གཅིག་ཏུ་ནི་ཚན་རིག་ཡིན་པར་ཡིད་ཆེས་  
བྱེད་ཅིང་། ཁོང་རྣམས་ལྟར་ན་ཚན་རིག་གི་ཐབས་ཚུལ་གྱིས་སེལ་མི་ཐུབ་པའི་རྗེ་བ་རྣམས་ཀྱི་རྗེ་བ་དོན་མཐུན་ཞིག་མིན་  
པར་འདོད། ལྷ་རྒྱུ་འདི་ནི་དུས་རབས་ ༡༠ པའི་ཨ་རིའི་ལྷ་གྲུབ་སྐྱབ་བ་གསལ་འགང་ཆེ་ཤོས་སུ་བསྐྱབ་རུང་བའི་ཁིང་གཤེགས་  
སྟུ་ཞབས་མི་ལ་ཀྱི། ལྷ་ན། ཨོར་མན། ལུ་མིན་གྱི་ཡིན་པར་མང་པོས་བརྒྱུད་གི་ཡོད། ལྷ་རྒྱུ་འདིའི་གཞི་རྟེན་ནི་རང་བྱུང་རིང་  
ལུགས་ཞེས་པའི་གྲུབ་མཐའ་དེར་ཐུག་ཡོད། དེ་ཡང་གྲུབ་མཐའ་དེས་དེད་ཅག་འགྲོ་བ་མི་རྣམས་རང་བྱུང་འཇིག་རྟེན་གྱི་ཆ་  
ཤས་སུ་གཏོགས་པར་བལྟས་ཀྱི། ལྷ་དུས་ཤིག་གི་ལྷ་སྤངས་ལྟར་མི་རྣམས་རང་བྱུང་ཁམས་ལས་ལོགས་སུ་གནས་པ་ཞིག་མིན་  
པར་ནན་བརྗོད་བྱེད། རང་བྱུང་གི་འཇིག་རྟེན་ནི་ལ་པོར་ཚན་རིག་གི་ཉམས་ཞིབ་བྱ་བ་འཇུག་པས་མིའི་གནས་སྤངས་དང་

the whole of the natural world, surely it should be capable of revealing the complete truth about the human condition, leaving nothing left for philosophy? Adherents of this view sometimes add that science undeniably makes progress, while philosophy seems to discuss the same questions for centuries on end. On this conception, there is no such thing as distinctively philosophical knowledge, for all knowledge is scientific knowledge. In so far as there is a role for philosophy at all, it consists in 'clarifying scientific concepts' – clearing the brush so that scientists can get on with their work.

Not surprisingly, many philosophers reject this subordination of their discipline to science; this is one of the main sources of opposition to scientism. They argue that philosophical enquiry reveals truths about a realm that science cannot touch. Philosophical questions are incapable of being resolved by scientific means, but are none the worse for that: science is not the only path to the truth. Proponents of this view can allow that philosophy should aim to be *consistent* with the sciences, in the sense of not advancing claims that conflict with what science teaches us. And they can allow that the sciences deserve to be treated with great respect. What they reject is scientific imperialism – the idea that science is capable of answering all the important questions about man and his place in nature. Advocates of this position usually think of themselves as naturalists too. They do not normally hold that we humans are somehow outside the natural order, and so exempt from the scope of science. They allow that we are just another biological species, and that our bodies are ultimately composed of physical particles, like everything else in the universe. But they deny that this implies that scientific methods are appropriate for addressing every question of interest.

A similar issue arises regarding the relation between the natural sciences and the social sciences. Just as philosophers sometimes complain of 'science worship' in their discipline, so social scientists sometimes complain of 'natural science worship' in theirs. There is

འབྲེལ་བའི་བདེན་དོན་ཡོངས་རྫོགས་ཀྱང་དེས་གསལ་སྟོན་བྱེད་ཀྱིས་ཤིང་། ལྷ་སྲུབ་རིག་པའི་དབྱུང་བྱུང་གནད་དོན་ལྷག་མ་གང་ཡང་ལུས་སུ་འདྲུག་མེད། ལྷ་ཚུལ་འདི་བཟུང་མཁམ་རྣམས་ཀྱིས་རྣམས་མེ་འདིའི་སྟེང་གནད་དོན་གཞན་ཞིག་ཀྱང་སྟོན་པ་ནི། ལྷ་སྲུབ་རིག་པས་ལོ་ངོ་བརྒྱ་ཡུག་བསྐྱེད་མར་དུ་བ་རིགས་གཅིག་པ་ལ་གྲོས་མོལ་བྱེད་ཀྱིན་གནས་ལ། འོན་ཏང་ཚན་རིག་གིས་ནི་མ་མཐུང་དུ་མདུན་སྟོན་བྱེད་ཀྱིན་དུ་འོང་བཅོང་མེད་ཡིན་པར་འདོད། འཆར་སྟོ་འདི་གཞིར་བྱས་ཏེ་ལྷ་སྲུབ་རིག་པའི་རྫོགས་མཚན་གྱི་ཤེས་རྒྱ་ཞིག་གཏན་ནས་མེད་པར། ཤེས་རྒྱ་མཐའ་དག་ཚན་རིག་གི་ཤེས་རྒྱ་ཡིན་པར་བསྐྱབས་ཤིང་། ཅི་སྟེ་ལྷ་སྲུབ་རིག་པར་ལས་འགན་ཞིག་ཡོད་དུ་རྒྱུག་ཀྱང་དེ་ནི་ཚན་རིག་གི་སྲུབ་དོན་དག་ལ་གསལ་ཁག་ཏོང་རྒྱ་ཅམ་ཞིག་སྟེ། ཚན་རིག་པ་རྣམས་ལས་ལ་འདྲུག་བདེ་བའི་སྐྱེད་དུ་ལྷུ་སུའི་ཚང་ཚིང་སེལ་རྒྱ་དེ་ཅམ་ཡིན་ལོ་ཞེས་བཤད།

ཏང་སངས་མི་དགོས་པ་ཞིག་ལ། ལྷ་སྲུབ་སྐྱབ་པ་མང་པོས་རང་ཉིད་གང་དུ་གཏོགས་སའི་རིག་སྡེ་དེ་ཚན་རིག་ལས་ཉམས་ཞན་པ་ཞིག་ཡིན་པར་མོས་མཐུན་མི་བྱེད་ཅིང་། འདི་ཉིད་ཚན་རིག་མཚོག་འཛིན་རིང་ལུགས་ལ་དམིགས་པའི་དགག་སྒྲུབ་ཀྱི་འབྱུང་ཁུངས་གཙོ་བོ་ཞིག་ཀྱང་ཡིན། ཞོ་ཚོས་མུ་མཐུང་དེ་བཀལ་ལན་བྱེད་པ་ནི། རྒྱུན་དུ་ཚན་རིག་གིས་སྟེག་ཅིང་རིག་ཅམ་ཡང་མི་ལུས་པའི་གཞིའི་བདེན་པའི་གནས་ལུགས་སྐོར་ལྷ་སྲུབ་རིག་པའི་འཚོལ་ཞིབ་ཀྱི་ལམ་ནས་ཞིབ་བཅུད་སྲུབ་པར་བརྗོད་པ་དང་། ལྷ་སྲུབ་ཀྱི་དོགས་གནད་རྣམས་ཚན་རིག་གི་ཐབས་ཚུལ་གྱི་སྟེན་པས་ཚང་ཚིང་ཇི་སྟེ་སྟེ་ལྷ་སྲུབ་ལུ་མི་འགྲུར་མོད། ཐབས་ཚུལ་དེ་དག་གིས་དོགས་གནད་སེལ་བར་མི་བརྟུབ་པས། ཚན་རིག་ནི་བདེན་པའི་སར་སྟེག་པའི་ལམ་བུ་གཅིག་ལུ་དེ་མིན་པར་འདོད། ལྷ་ཚུལ་འདི་བཟུང་མཁམ་རྣམས་ཀྱིས་ཀྱང་སྐྱིར་ན་ཚན་རིག་དང་མཐུན་གང་སྲུབ་བྱ་རྒྱུ་དེ་ལྷ་སྲུབ་རིག་པའི་དམིགས་ལུལ་དུ་འང་བཟུང་འོས་ཞེས་ཁས་ལེན་བྱ་རྒྱུར་དཀའ་ངལ་མེད་པ་སྟེ། ལྷ་སྲུབ་རིག་པས་ཀྱང་ཚན་རིག་གི་བསྐྱབ་གཞི་དང་རྒྱབ་འགལ་དུ་འགྲོ་བའི་ཁས་ལེན་དེ་འདྲ་སྟེ་མི་འོས་པར་འོང་རྣམས་ཀྱིས་འདོད་པ་དང་། དེ་བཞིན་དུ་ཚན་རིག་ནི་གོང་དུ་བཀྱར་འོས་པ་ལྟར་བཀྱར་དགོས་པར་སྟོག་རྒྱུར་ཡང་ཞོ་ཚོར་མི་བདེ་བ་མེད། འོ་ན་ཞོ་ཚོས་གང་ཞིག་འཁྲུང་མི་བཟོད་དམ་ཞེ་ག། དེ་ནི་ཚན་རིག་གི་བཅའ་རྒྱལ་ལམ་ལུགས་ཏེ། མི་དང་རང་བྱུང་ཁྲོད་ཀྱི་མིའི་གནས་བབས་དང་འབྲེལ་བའི་དུ་བ་ཆེ་ཁག་མཐའ་དག་ལ་ཚན་རིག་གིས་ལན་འདེབས་བྱ་རུས་པའི་ལྷ་ཕྱོགས་དེ་རེད། དེ་ལ་ལྷ་ཕྱོགས་དེར་རྒྱབ་གཏོད་དོ་རྟོགས་བྱེད་པ་རྣམས་ཀྱིས་རྒྱན་དུ་ཞོ་ཚོ་ཉིད་ཀྱང་རང་བྱུང་སྐྱབ་པར་ཁས་ལེན་བྱེད་ཅིང་། འགྲོ་བ་མི་རྣམས་རང་བྱུང་བར་རིམ་གྱི་བྱི་རྟོ་ལུ་ཡོད་པར་མི་བཟུང་བས་དེ་དག་ཀྱང་ཚན་རིག་གི་བཤད་རྒྱའི་ར་བ་ལས་གྲོལ་བར་འཛིན་གྱི་མེད། ང་ཚོ་འགྲོ་བ་མི་རྣམས་སྟེ་དངོས་ཀྱི་ཉེ་རིགས་ཁྲོད་ནས་ཆ་སྐོལ་ཞིག་ཡིན་ལ། ང་ཚོའི་ལུས་སྲུང་ནི་འཛིན་ཉེན་ཁམས་ཀྱི་དངོས་པོ་གཞན་ཀྱང་དང་འདྲ་བར་མཐའ་གཏུགས་གཟུགས་ཅན་གྱི་རྩལ་ལས་སྲུབ་པ་ཞེ་གཅིག་ཡིན་པར་བཞེད། དེ་ལྷ་ན་འང་འདི་ཡིན་པ་རྒྱ་མཚན་དུ་བྱས་ནས་དོ་སྣང་བྱ་གཞིའི་དུ་བ་རི་འདྲ་ཞིག་ཡིན་དུང་དེ་སེལ་བར་ཚན་རིག་གི་ཐབས་ཚུལ་རྣམས་རན་འཚམས་ཡིན་པར་ཞོ་ཚོས་མི་འདོད་དོ།

རང་བྱུང་ཚན་རིག་དང་སྐྱི་ཚོགས་ཚན་རིག་གཉིས་ཀྱི་འབྲེལ་བའི་ཐད་ལ་འང་གནད་དོན་འདྲ་མཚུངས་ཤིག་ཡར་ལྗང་ཡོད་དེ། ཇི་ལྟར་ལྷ་སྲུབ་སྐྱབ་པ་དག་གིས་ཚན་རིག་པར་རང་གི་སྟེ་ཚན་ཏེ་“ཚན་རིག་ལ་མཚོན་ལུལ་”དུ་བཟུང་བའི་ལྷན་ཀ་འཕེན་པ་བཞིན་དུ་སྐྱི་ཚོགས་ཚན་རིག་པ་དག་གིས་ཀྱང་རང་བྱུང་ཚན་རིག་པ་རྣམས་ལ་རང་གི་སྟེ་ཚན་ཏེ་“རང་བྱུང་ཚན་རིག་ལ་མཚོན་ལུལ་”དུ་འཛིན་པའི་སྟོན་འདོགས་བྱེད་པ་རེད། སྐྱིར་ན་དངོས་ཁམས་རིག་པ་དང་། རྣས་སྐྱོར་རིག་པ། སྐྱི་དངོས་རིག་པ་ལྷ་སུའི་རང་བྱུང་ཚན་རིག་རྣམས་དཔལ་འབྱོར་རིག་པ་དང་། སྐྱི་ཚོགས་རིག་པ། མི་རིགས་དབྱུང་ཞིབ་རིག་པ་ལྷ་སུའི་སྐྱི་

no denying that the natural sciences – physics, chemistry, biology, etc. – are in a more advanced state than the social sciences – economics, sociology, anthropology, etc. A number of people have wondered why this is so. It can hardly be because natural scientists are smarter than social scientists. One possible answer is that the *methods* of the natural sciences are superior to those of the social sciences. If this is correct, then what the social sciences need to do to catch up is to ape the methods of the natural sciences. And to some extent, this has actually happened. The increasing use of mathematics in the social sciences may be partly a result of this attitude. Physics made a great leap forward when Galileo took the step of applying mathematical language to the description of motion; so it is tempting to think that a comparable leap forward might be achievable in the social sciences, if a comparable way of ‘mathematicizing’ their subject matter can be found.

However, some social scientists strongly resist the suggestion that they should look up to the natural sciences in this way, just as some philosophers strongly resist the idea that they should look up to science as a whole. They argue that the methods of natural science are not necessarily appropriate for studying social phenomena. Why should the very same techniques that are useful in astronomy, for example, be equally useful for studying societies? Those who hold this view deny that the more advanced state of the natural sciences is attributable to the distinctive methods of enquiry they employ, and thus see no reason to extend those methods to the social sciences. They often point out that the social sciences are younger than the natural sciences, and that the complex nature of social phenomena makes successful social science very hard to do.

Neither the scientism issue nor the parallel issue about natural and social science is easy to resolve. In part, this is because it is far from clear what exactly the ‘methods of science’, or the ‘methods of natural science’, actually comprise – a point that is often overlooked by both sides in the debate. If we want to know whether the methods of science are applicable to every subject matter, or



ཚོགས་ཚན་རིག་རྒྱུ་ལས་ཡར་ཐོན་ཆེ་བའི་གནས་བབས་སུ་ཡོད་པ་ནི་བསྟོན་དུ་མེད། དེ་ལྟར་ཡིན་དགོས་པའི་རྒྱ་མཚན་  
ཇི་ཡིན་ཐད་མི་མང་པོས་ཕྱིར་རྟོག་བྱེད་བཞིན་ཡོད། དེ་ནི་རང་བྱུང་ཚན་རིག་པ་རྣམས་སྤྱི་ཚོགས་ཚན་རིག་པ་རྣམས་ལས་སྡོ་  
ལོས་ཆེ་བ་ཡོད་པའི་རྒྱ་མཚན་གྱིས་ཡིན་པ་ནི་ཉ་ལམ་མིན། འདི་ཐད་ཡིན་སྲིད་པའི་རྒྱ་མཚན་གཅིག་ནི་རང་བྱུང་ཚན་རིག་  
ཀྱི་ཐབས་ལམ་རྣམས་སྤྱི་ཚོགས་ཚན་རིག་གི་ཐབས་ལམ་ལས་མཚོགས་ཏུ་གྱུར་པ་ཡིན་པ་དེ་ཡིན། གལ་ཏེ་འདི་བདེན་པ་ཡིན་  
ཆོ་རང་བྱུང་ཚན་རིག་ལ་རྗེས་སློག་བྱུང་ཆེད་དུ་སྤྱི་ཚོགས་ཚན་རིག་དག་གིས་རང་བྱུང་ཚན་རིག་གི་ཐབས་ཚུལ་རྣམས་དཔེ་  
བསྟུན་བྱ་དགོས་པ་ཡོད་ལ། དོན་དངོས་སུ་འདྲ་བའི་ཚན་ཅན་ཞིག་ལ་དེ་ག་རང་བྱུང་ཡོད། སྤྱི་ཚོགས་ཚན་རིག་གི་ནང་  
ཡངས་རྗེས་རིག་པ་བཀོལ་སྤྱོད་བྱ་རྒྱུ་འདེལ་བཞིན་པ་དེ་གཅིག་བྱས་ན་འདུ་ཤེས་བཟུང་སྤངས་འདིའི་འབྲས་བུ་ཡིན་སྲིད།  
ལྷ་ལེ་ལི་འོ་ཡིས་གངས་རྗེས་རིག་པའི་རྟོག་བཟང་དེ་འགུལ་སྤྱོད་ཀྱི་འགྲེལ་བཤད་ནང་བཀོལ་སྤྱོད་བྱས་པ་ནས་བཟུང་དངོས་  
ཁམས་རིག་པས་མཐུན་སྦྱོད་ཀྱི་མཚོང་རྒྱག་ཆེན་པོ་ཞིག་བརྒྱབ་ཡོད་པ་རེད། དེས་ན་གལ་ཏེ་སྤྱི་ཚོགས་ཚན་རིག་དག་གིས་  
རང་གི་རྟོགས་འབྲེལ་གྱི་བརྗོད་དོན་རྣམས་གངས་རྗེས་ནང་འབེབས་པའི་ཐབས་ཚུལ་འདྲ་མཚུངས་ཤིག་རྟོག་པ་ཡིན་ན་  
སྤྱི་ཚོགས་ཚན་རིག་ལའང་དེ་མཚུངས་ཀྱི་མཐུན་སྦྱོད་ཆེན་པོ་ཞིག་ཐེབས་ཤིང་སྤྲོ་བའི་རྣམ་རྟོག་འཆར་བར་འགོག་  
ཐབས་མེད།

དེ་ལྟར་ནའང་ལྷ་གྲུབ་སྐབས་ལག་ཅིག་གིས་ཚན་རིག་ལ་མིག་དཔེ་ཡར་ལྷ་དགོས་པའི་འདོད་ཚུལ་ལ་དགག་པ་ཤུགས་ཆེ་བྱེད་  
པ་རྗེ་བཞིན་དུ་སྤྱི་ཚོགས་ཚན་རིག་པ་ལག་ཅིག་གིས་ཀྱང་རང་བྱུང་ཚན་རིག་ལ་མིག་དཔེ་ཡར་ལྷ་དགོས་པའི་བསམ་འཆར་  
ལ་དགག་པ་ཤུགས་ཆེ་རྒྱག་པ་རེད། རང་བྱུང་ཚན་རིག་གི་ཐབས་ལམ་རྣམས་སྤྱི་ཚོགས་ཀྱི་གནད་དོན་ཉམས་ཞིབ་བྱེད་པར་  
མཐའ་གཅིག་ཏུ་འོས་འཚམས་ཡིན་པར་ངེས་པ་མེད་ཚུལ་ཁོ་ཚོས་བཀལ་ལན་བྱེད་ཀྱི་ཡོད། དཔེར་ན་རྟོག་དཔྱད་རིག་པ་  
ལྷ་གྲུབ་པའི་ལུས་ཡོད་པའི་ཐབས་ཚུལ་རྣམས་སྤྱི་ཚོགས་ཉམས་ཞིབ་ལ་པན་ལུས་གཅིག་མཚུངས་ཡོད་ཅི་དགོས། ལྷ་ཕྱོགས་  
འདི་བཟུང་མཐའ་རྣམས་ཀྱིས་རང་བྱུང་ཚན་རིག་གི་མཐུན་སྦྱོད་ཆེ་བའི་གནས་བབས་དེ་དེས་ཐབས་ཚུལ་དམིགས་བསལ་  
ཅན་བཀོལ་སྤྱོད་བྱེད་པ་ལས་བྱུང་བར་དོས་འདྲིན་མི་བྱེད་ཅིང་། དེར་བརྟེན་ཐབས་ཚུལ་དེ་དག་སྤྱི་ཚོགས་ཚན་རིག་ལ་སྤོང་  
དགོས་པའི་རྒྱ་མཚན་གང་ཡང་མི་མཐོང་བར་བརྗོད། ཁོ་ཚོས་སྤྱི་ཚོགས་ཚན་རིག་ནི་རང་བྱུང་ཚན་རིག་ལས་ཕྱིས་སུ་བྱུང་  
པ་ཡིན་པ་དང་། སྤྱི་ཚོགས་ཀྱི་ཚོས་ཉེད་དག་ལ་ཉ་ཅང་རྟོག་འདྲིང་གི་རང་བཞིན་ལྡན་པས་སྤྱི་ཚོགས་ཚན་རིག་དོན་ལན་  
ལྡན་པ་བྱ་རྒྱུ་ནི་ཤིན་ཏུ་དཀའ་མོ་ཡིན་པར་ཡང་ཡང་མཐུབ་སྟོན་བྱེད།

ཚན་རིག་མཚོགས་འདྲིན་རིང་ལུགས་ཀྱི་གནད་དོན་ཡིན་ཡང་རུང་། ཡང་དེ་དང་ཐད་གཤིབ་ཏུ་གནས་པའི་རང་བྱུང་ཚན་  
རིག་དང་སྤྱི་ཚོགས་ཚན་རིག་དབར་གྱི་གནད་དོན་ཡིན་ཡང་རུང་། དོན་ངོ་མར་དེ་གཉིས་ཀ་བསལ་སྐབས་ཞིག་མིན། དེའི་  
རྒྱ་མཚན་ཆ་ཙམ་ཞིག་ནི་“ཚན་རིག་གི་ཐབས་ཚུལ་”ཡིན་ཡང་རུང་། ཡང་“རང་བྱུང་ཚན་རིག་གི་ཐབས་ཚུལ་”ཡིན་ཡང་  
རུང་། དེ་གཉིས་པོ་དོན་དངོས་ཐོག་གང་ཞིག་ལ་གོ་དགོས་མིན་དེ་ཙམ་གསལ་ཁ་མེད་པ་དེ་ཡིན། གནད་དོན་འདི་གཏན་  
ཞལ་བྱ་རྒྱུའི་ཐད་བཀལ་ལན་པའི་ཕྱོགས་གཉིས་ཀས་རྒྱན་དུ་སྤང་མེད་རྟོག་གཡེང་ཤོར་ཡོད། གལ་ཏེ་ཚན་རིག་གི་ཐབས་  
ལམ་རྣམས་བརྗོད་བྱའི་གནད་ཀྱང་ལ་སྤོང་རུང་ཡིན་མིན་དང་། ཡང་ན་དེ་དག་གིས་གལ་གནད་ཆེ་བའི་ཇི་བཀལ་ལ་ལན་  
འདེབས་ལུས་མིན་ང་ཚོས་ཤེས་འདོད་པ་དངོས་འབྲེལ་ཡིན་ན། ཐབས་ལམ་དེ་དག་རྗེ་མ་རྗེ་བཞིན་གང་ཞིག་ལ་བྱེད་མིན་དེ་  
ང་ཚོས་ངེས་པར་དུ་ཤེས་དགོས་པ་གསལ་བོ་ཡིན། དེ་ལྟར་འདེམ་ཚན་སྐབས་རྣམས་སུ་ང་ཚོས་མཐོང་བ་བཞིན་འདི་ཐད་

whether they are capable of answering every important question, we obviously need to know what exactly those methods *are*. But as we have seen in previous chapters, this is much less straightforward a question than it seems. Certainly we know some of the main features of scientific enquiry: induction, experimental testing, observation, theory construction, inference to the best explanation, and so on. But this list does not provide a precise definition of ‘the scientific method’. Nor is it obvious that such a definition *could* be provided. Science changes greatly over time, so the assumption that there is a fixed, unchanging ‘scientific method’, used by all scientific disciplines at all times, is far from inevitable. But this assumption is implicit both in the claim that science is the one true path to knowledge *and* in the counter-claim that some questions cannot be answered by scientific methods. This suggests that, to some extent at least, the debate about scientism may rest on a false presupposition.

## Science and religion

The tension between science and religion is old and well documented. Perhaps the best-known example is Galileo’s clash with the Catholic Church. In 1633 the Inquisition forced Galileo to publicly recant his Copernican views, and condemned him to spend the last years of his life under house arrest in Florence. The Church objected to the Copernican theory because it contravened the Holy Scriptures, of course. In recent times, the most prominent science/religion clash has been the bitter dispute between Darwinists and creationists in the United States, which will be our focus here.

Theological opposition to Darwin’s theory of evolution is nothing new. When the *Origin of Species* was published in 1859, it immediately attracted criticism from churchmen in England. The reason is obvious: Darwin’s theory maintains that all current species, including humans, have descended from common ancestors over a long period of time. This theory clearly contradicts the Book of Genesis, which says that God created all living creatures

སྒྲུང་ཚུལ་ལས་གཞན་པའི་གནས་ཚུན་ཅིག་ཡོད། ང་ཚོས་ཚན་རིག་གི་རི་རྩེ་བྱ་བའི་ལྷན་ཚོས་གཙོ་གནད་ལག་ཅིག་ལོས་གསུང་། ལྷན་པར་ལས་སྤྱི་དོན་གཞན་ཚོགས་འདེན་ལུགས། བརྟམ་དཔུང་གི་ལམ་ནས་བསྐྱབས་པའི་དངོས་བཤེར་ལྟ་ཞིག་ ཞིབ་འཇོལ་བྱ་བ། རྣམ་གཞག་འདུགས་སྒྲུབ། རྣམ་བཤད་ལེགས་ཤོས་སྤྱི་བའི་གཏན་ཚིགས་འདེན་པ་ལ་སོགས་པ་ཡིན། འོན་ཀྱང་ཐོ་བྱང་འདིས་ཚན་རིག་ཐབས་ཚུལ་གྱི་མཚན་ཉིད་ཉག་ཉག་ཅིག་ང་ཚོར་མི་སྤྱི་བལ། དེ་ཙམ་དུ་མ་བཟང་དེ་འདྲའི་མཚན་ཉིད་ཅིག་དོན་ལ་ཡོད་མེད་ཀྱང་གསལ་ཁ་མེད། ཏུས་གྱི་བསྐྱོད་པ་དང་ལྷན་དུ་ཚན་རིག་ཏུ་ཅང་འགྱུར་ཚབས་ཆེ་བས་ཚན་རིག་གི་སྤྱི་ཚན་ཐམས་ཅད་གྱིས་དུས་རྟལ་དུ་བཀོལ་སྤྱོད་བྱེད་ཚོགས་པའི་ཚན་རིག་གི་ཐབས་ཚུལ་གང་ཞིག་ནམ་ཡང་མི་འགྱུར་བརྟམ་པའི་རང་གཤམ་ཅན་ཞིག་ཡོད་ཤག་ཤག་དུ་བརྩིས་པ་འདི་བདེན་དངོས་དང་མཐུན་པ་ཞིག་ག་ནས་ཡིན། འོན་ཀྱང་ཚོད་ཅིས་འདི་ཚན་རིག་ནི་ཤེས་རྒྱ་ལོན་པའི་ལམ་ངོ་མ་གཅིག་ཤུ་དེ་རང་ཡིན་པར་བཟུང་བའི་ལྟ་ཚུལ་དེ་དང་། ཡང་ཚན་རིག་གི་ཐབས་ཚུལ་དག་གིས་རི་བ་ལག་ཅིག་ལ་ལན་འདེབས་མི་ཐུབ་པར་བཟུང་བའི་ལྟ་ཚུལ་གྱི་ལྟ་ཚུལ་དེ་གཉིས་ཀའི་ནང་སྤྲོས་པའི་ཚུལ་དུ་འདུས་ཡོད། འདིས་གང་ཞིག་བསྟན་ནམ་ཞེ་ན། མ་མཐར་ཡང་སྟོགས་གཅིག་ནས་བཤད་ན་ཚན་རིག་མཚོག་འདྲིན་རིང་ལུགས་དང་འབྲེལ་བའི་ཚོད་པ་འདི་དང་ཐོག་ནས་ཚོད་ཅིས་ནོར་བ་ཞིག་ལ་གཞི་བཅོལ་བ་ཡིན་པར་སྟེ་སྟོན་བྱེད་པ་རེད།

## ཚན་རིག་དང་ཚོས་ལུགས།

ཚན་རིག་དང་ཚོས་ལུགས་དབར་གྱི་འགལ་འདུ་དེ་རྗེས་པ་ཞིག་ཡིན་ཞིང་། ད་མན་གྱི་ཡིག་ཚགས་རྣམས་སུ་ལེགས་པར་འཁོད་པ་ཞིག་ཡིན། སལ་ཆེར་འགལ་འདུ་དེའི་དཔེ་མཚན་ལེགས་ཤོས་དེ་ནི་ཡེ་ཤུ་ལེ་ཐོ་ལིག་གི་ཚོས་བརྟུད་དང་སྟེ་ལེ་ལི་འོ་ཡི་དབར་གྱི་འཇུག་བྱེད་དེ་རེད། ལྷ་ལོ་ ༡༧༩༩ ལ་བཏོན་པའི་ཚོས་ལུགས་བསྐྱབས་གཏམ་དེས་སྟེ་ལེ་ལེ་འོར་རང་ཉིད་གྱིས་བཟུང་བའི་ཁོ་བར་ནི་ཁ་སིའི་ལྟ་ཚུལ་དེ་བཅོན་ཤེད་གྱིས་ཡོངས་གྲགས་ཕྱིར་འཐེན་བྱ་དགོས་བྱུང་བ་དང་། ཁོང་གི་ཆེ་མཇུག་གི་ལོ་དུས་རྣམས་མི་ལོ་རེན་སི་གོང་ལྷེར་དུ་བཟང་བཅོན་འོག་བསྐྱལ་དགོས་བྱུང་ཡོད། ཡེ་ཤུའི་ཚོས་སྟེ་དེས་ཁོ་བར་ནི་ཁ་སིའི་རྣམ་གཞག་ལ་དགག་པ་བྱས་དོན་ནི་རྣམ་གཞག་དེ་ཉིད་ཡེ་ཤུའི་དམ་པའི་གསུང་རབ་དང་རྒྱབ་འགལ་དུ་སོང་བས་ཡིན། ཉེ་དུས་གྱི་ཚོས་ལུགས་དང་ཚན་རིག་དབར་གྱི་འཇུག་བྱེད་མདོན་གསལ་ཆེ་ཤོས་དེ་ནི་ཨ་རི་སྤྱི་མཐུན་རྒྱལ་ཁབ་ནང་ཏར་མིན་རིང་ལུགས་པ་དང་སྟོན་བརྟུད་བཀོད་གྲུབ་རིང་ལུགས་པའི་དབར་གྱི་ཚོད་པ་དེ་ཡིན་ལ། འདི་ཉིད་འདིར་ང་ཚོའི་སྤོང་བྱུང་ཡིན།

ཏར་མིན་གྱི་འཕེལ་འགྱུར་རྣམ་གཞག་ལ་ལྟ་ཚོས་རིག་པའི་དགག་རྒྱལ་བྱས་པ་དེ་ནི་གནས་ཚུལ་གསར་པ་ཞིག་གཏན་ནས་མིན། ལྷ་ལོ་ ༡༩༥༤ ལ་ང་“ཉེ་རིགས་གྱི་འབྲུང་ལྷངས་”ཞེས་པའི་དཔེ་དཔེ་དང་པར་འགྲེམས་བྱས་མ་ཐག་ནས་དེར་དབྱིན་ཡུལ་གྱི་ཡེ་ཤུའི་ཚོས་སྟེ་ལག་ནས་དགག་པ་བརྒྱབ་ཡོད། དེའི་རྒྱ་མཚན་གསལ་པོ་ཡིན་ཏེ། ཏར་མིན་གྱི་རྣམ་གཞག་དེས་མིའི་འགྲོ་བ་ཐེ་བའི་ད་ལྟ་འཚོ་བཞིན་པའི་ཉེ་རིགས་སྟོག་ཚགས་ཡོངས་རྫོགས་དུས་གྱི་རྒྱུན་ཐག་རིང་པོ་ཞིག་གི་ནང་ཐུན་མོང་གི་ཐོས་པོ་དག་ལས་མཚེད་པར་འདོད་པས་ཡིན། རྣམ་གཞག་འདི་སྤྱི་དངོས་ཐམས་ཅད་ཉིན་དུག་གི་དུས་ལུན་ནང་འདིག་རྟེན་བཀོད་པ་པོས་བྱས་པར་བརྟམ་པའི་“བྱང་རབས་ལེའུ་”དང་རྒྱབ་འགལ་ལྷག་སྟོན་དུ་གནས་པ་གསལ་པོ་ཡིན། དེས་ན་འདིར་གང་མ་གཞི་གསལ་ལེ་བ་ཞིག་ཡིན་ཏེ། ཡང་ན་ཏར་མིན་ལ་ཡིད་ཆེས་བྱ་རྒྱུ་དང་། ཡང་ན་དམ་པའི་གསུང་རབ་ལྟ་ལྟ་ལྟ་ལ་ཡིད་ཆེས་བྱ་རྒྱུ་ཡིན་པ་ལས། དེ་གཉིས་ཀར་ཡིད་ཆེད་བྱས་མེད། དེ་ལྟ་ནའང་གནད་ཡོད་ཀྱི་སྤྱི་དངོས་རིག་པ་བ་དུ་མ་

over a period of six days. So the choice looks stark: either you believe Darwin or you believe the Bible, but not both. Nonetheless, many committed Darwinians have found ways to reconcile their Christian faith with their belief in evolution – including a number of eminent biologists. One way is simply not to think about the clash too much. Another, more intellectually honest way is to argue that the Book of Genesis should not be interpreted literally – it should be regarded as allegorical, or symbolic. For after all, Darwin’s theory is quite compatible with the existence of God, and with many other tenets of Christianity. It is only the literal truth of the biblical story of creation that Darwinism rules out. So a suitably attenuated version of Christianity can be rendered compatible with Darwinism.

However, in the United States, particularly in the Southern states, many evangelical Protestants have been unwilling to bend their religious beliefs to fit scientific findings. They insist that the biblical account of creation is literally true, and that Darwin’s theory of evolution is therefore completely wrong. This opinion is known as ‘creationism’, and is accepted by some 40% of the adult population in the US, a far greater proportion than in Britain and Europe. Creationism is a powerful political force, and has had considerable influence on the teaching of biology in American schools, much to the dismay of scientists. In the famous ‘monkey trial’ of the 1920s, a Tennessee school teacher was convicted of teaching evolution to his pupils, in violation of state law. (The law was finally overturned by the Supreme Court in 1967.) In part because of the monkey trial, the subject of evolution was omitted altogether from the biology curriculum in US high schools for many decades. Generations of American adults grew up knowing nothing of Darwin.

This situation began to change in the 1960s, sparking a fresh round of battles between creationists and Darwinists, and giving rise to the movement called ‘creation science’. Creationists want high-school students to learn the biblical story of creation, exactly as it appears in the Book of Genesis. But the American constitution

ཐེ་བའི་ཏར་མིན་ཇེས་འཛིན་པ་མང་པོས་ནི་འཕེལ་འགྱུར་རིག་པར་ཡིད་ཆེས་བྱེད་བཞིན་དུ་རང་གི་ཡི་ཤུའི་ཚོས་དང་ཉར་ཚགས་བྱས་པའི་ཐབས་ལམ་ཞིག་བཅའ་ཡོད། དེ་ལས་ཐབས་ལམ་གཅིག་ནི་རྫོང་རྫོག་དེའི་རྫོར་བསམ་ཞིབ་ཆེར་མི་བྱེད་པར་རང་དགར་འཛོག་རྒྱ་དེ་ཡིན་ལ། ཡང་དེ་ལས་ཅུང་ཟད་རྣམ་རིག་བརྒྱ་ལ་དང་རྒྱལ་ལ་དུང་རྒྱལ་ལ་ལྷན་པའི་ཐབས་ལམ་གཞན་ཞིག་ནི་“བྱུང་རབས་ལེའུ”དེ་ཉིད་རྣམ་ཅི་བཞིན་དུ་མི་འགྲེལ་བར། དེ་ཉིད་མཚོན་དོན་ཅམ་ཞིག་གམ་དགོངས་པ་ཅན་དུ་བརྒྱུང་དགོས་པར་བརྒྱབ་རྒྱ་དེ་ཡིན། གང་ལྟར་ཡང་། ཏར་མིན་གྱི་རྣམ་གཞག་དེ་འཛིན་ཉེན་བཀོད་པ་པོ་འཛོག་པའི་རྣམ་གཞག་དང་། གཞན་ཡང་ཡི་ཤུའི་ཚོས་ལུགས་ཀྱི་གྲུབ་མཐའ་མང་པོ་དང་གང་འཚམས་ཤིག་འགྲིག་པོ་ཡོད། ཡི་ཤུའི་དམ་པའི་གསུང་རབ་ཀྱི་རྫོད་བརྒྱུད་བཀོད་གྲུབ་ཀྱི་བྱུང་བ་དེ་རྣམ་ཅི་བཞིན་དུ་འགྲེལ་བ་དེ་ཅམ་ཞིག་ཏར་མིན་རིང་ལུགས་ཀྱིས་དོར་བ་ཡིན། དེས་ན་གང་ལ་དེ་འཚམས་ཀྱིས་འགྲེལ་ལུགས་བག་རྒྱུང་ངང་བྱས་པའི་ཡི་ཤུ་ཚོས་ལུགས་ཀྱི་རྣམ་པ་ཞིག་ཏར་མིན་རིང་ལུགས་དང་འགྲིགས་པར་བྱེད་དུ་ཡོད།

དེ་ལྟར་ན་འང་ཨ་རི་རྒྱུ་མཐུན་རྒྱལ་ཁབ་རྒྱུ་དང་ལྷན་པར་དུ་ཨ་རིའི་རྫོང་ས་ཀྱི་མངའ་སྡེ་རྣམས་ལ་ཡི་ཤུ་གསར་མའི་ཚོས་ལུགས་པའི་འཕྲིན་བཟང་ཇེས་འབྲངས་པ་”མང་པོས་ནི་ཚན་རིག་གི་རྙིང་དོན་རྣམས་ལ་གོ་བསྟུན་ཆེད་རང་གི་ཚོས་དང་ལ་རྒྱར་བ་གཏོང་འདོད་མི་བྱེད། ཁོ་ཚོས་ཡི་ཤུའི་དམ་པའི་གསུང་རབ་ནང་གི་རྫོད་བརྒྱུད་བཀོད་གྲུབ་ཀྱི་རྣམ་གཞག་དེ་རྣམ་ཅི་བཞིན་པར་བརྒྱུད་བས། ཏར་མིན་གྱི་འཕེལ་འགྱུར་རྣམ་གཞག་དེ་ཉིད་ཡོངས་སུ་འབྲུལ་པ་ཡིན་པར་ནན་བརྗོད་བྱེད་ཀྱི་ཡོད། ལངས་ཕྱོགས་འདི་ལ་བཀོད་གྲུབ་རིང་ལུགས་ཞེས་སུ་གྲགས་ཤིང་། ཨ་རིའི་ནང་ན་ཚོད་ལོན་པའི་མི་འབོར་ཤོད་བརྒྱ་ཆ་ ༩༠ ལས་མས་ཀྱིས་ལངས་ཕྱོགས་འདི་གཟུང་བ་ཡིན་པས། དེ་ནི་སྤྱིར་ཤིང་དང་ཡོ་རོབ་གཉིས་དང་བསྟུར་ན་ན་ཅང་འབོར་ཚད་མཐོན་པོ་ཡིན། བཀོད་གྲུབ་རིང་ལུགས་ནི་ཆབ་སྲིད་ཀྱི་དཔུང་ཤུགས་སྟོབས་ལྡན་ཞིག་ཡིན་ལ། དེས་ཨ་རིའི་སློབ་གྲྭ་རྣམས་སུ་སྤྱི་དངོས་རིག་པ་སློབ་ཤིང་བྱེད་ཕྱོགས་ཐད་ཤུགས་རྒྱུན་གང་འཚམས་སྤྱད་ཡོད། ཚན་རིག་པར་ཆ་མཚོན་ན་གནད་དོན་འདི་དང་ངས་འཚབ་ཚེན་པོ་སྟེ་གཞི་ཞིག་ཏུ་སྒྱུར་ཡོད། ཕྱི་ལོ་ ༡༩༩༠ ཡི་ལོ་རབས་ནང་གྲགས་ཆེ་བའི་“སྤྱིའི་ཀྱོད་ཞིབ་”ཅེས་པའི་ཀྱོད་ཞིབ་ནང་ཨ་རིའི་ཤི་ལོ་མི་མང་ལྗེའི་སློབ་དཔེ་ཞིག་ལ་སྐབས་དེའི་མངའ་སྡེའི་ཁྲིམས་ལ་བརྩེ་མེད་ཀྱིས་རང་གི་སློབ་མ་རྣམས་ལ་འཕེལ་འགྱུར་རྣམ་གཞག་ཤིང་པའི་ནག་ཉེས་ཐོག་ཡོད། (ཁྲིམས་དེ་ཕྱི་ལོ་ ༡༩༧༦ ལོར་ཆེས་མཐོའི་ཁྲིམས་ཁང་གིས་ཕམ་ཉེས་བཏང་འདུག) དེ་སྐོར་རབས་མང་པོའི་རིང་ཨ་རིའི་སློབ་གྲྭ་རྣམས་པའི་སྤྱི་དངོས་རིག་པའི་གཏན་ཞེལ་བསྐྱབ་གཞའི་ཁོངས་ནས་འཕེལ་འགྱུར་གྱི་སློབ་ཚན་ཡོངས་རྫོགས་ལྟར་བཏོན་བྱས་ཡོད་ཅིང་། དེའི་ལོ་ཁག་ཆ་ཅམ་ཞིག་གོང་གསལ་སྤྱིའི་ཀྱོད་ཞིབ་དེར་ཡོད་ཚོག་ ཨ་རིའི་ནང་གི་ན་ཚོད་ལོན་པའི་མི་རབས་མང་པོས་ཏར་མིན་གྱི་རྫོར་ཏིལ་འབྲུ་ཅམ་ཡང་རྒྱས་ལོན་མེད་པར་འཚར་ལོངས་བྱས་ཡོད།

ཕྱི་ལོ་ ༡༩༩༠ ཡི་ལོ་རབས་ནང་བཀོད་གྲུབ་རིང་ལུགས་པ་རྣམས་དང་ཏར་མིན་ཇེས་འབྲངས་པ་རྣམས་ཀྱི་དབར་འཐབ་རྫོད་གསར་པ་ཞིག་ལངས་པ་དང་དུས་མཚུངས་སུ་སྤར་གྱི་གནས་སྤངས་དེར་འགྱུར་བ་འགོ་བའི་འགོ་རྒྱལ་ཤིང་། འཐབ་རྫོད་དེ་ལས་“བཀོད་གྲུབ་ཚན་རིག་”ཅེས་པའི་ལས་འབྲུལ་ཞིག་འབྲུར་དུ་ཐོག་སྐབས་དེར་བཀོད་གྲུབ་རིང་ལུགས་པ་རྣམས་ཀྱིས་བྱུང་རབས་ལེའུ་ཡི་ནང་ཇི་ལྟར་གསལ་བ་ཇི་བཞིན་གྱི་རྫོད་བརྒྱུད་བཀོད་གྲུབ་ཀྱི་བཤད་པ་དེ་ཨ་རིའི་ནང་གི་སློབ་ཚན་སློབ་མ་དག་གིས་རྫོད་དགོས་པའི་འདུན་པ་བཏོན་ཡོད། དེ་ལྟར་ན་འང་ཨ་རིའི་ཆ་ཁྲིམས་ཀྱིས་གཞུང་གཉེར་སློབ་གྲུའི་ནང་ཚོས་ལུགས་སློབ་ཤིང་བྱ་རྒྱ་བཀག་འདོམས་བྱེད་ཀྱི་ཡོད། ཁྲིམས་ཀྱི་དམ་བསྐྱབས་འདི་ལས་གཟུར་ཐབས་སུ་བཀོད་གྲུབ་ཚན་རིག་གི་བཀོད་སྐྱིག་འཆར་འགོད་བྱས་ལ། འཆར་འགོད་པ་རྣམས་ཀྱིས་དེའི་དག་སྐྱེལ་དུ་བརྗོད་དོན། གོ་ལའི་རྗེད་གི་ཆོ་སྐོག་

prohibits the teaching of religion in public schools. The concept of creation science was designed to circumvent this. Its inventors argued that the biblical account of creation provides a better scientific explanation of life on earth than Darwin's theory of evolution. So teaching biblical creation does not violate the constitutional ban, for it counts as science, not religion! Across the Deep South, demands were made for creation science to be taught in biology classes, and they were very often heeded. In 1981 the state of Arkansas passed a law calling for biology teachers to give 'equal time' to evolution and to creation science, and other states followed suit. Though the Arkansas law was ruled unconstitutional by a federal judge in 1982, the call for 'equal time' continues to be heard today. It is often presented as a fair compromise – faced with two conflicting sets of beliefs, what could be fairer than giving equal time to each? Opinion polls show that an overwhelming majority of American adults agree: they want creation science to be taught alongside evolution in the public schools.

However, virtually all professional biologists regard creation science as a sham – a dishonest and misguided attempt to promote religious beliefs under the guise of science, with extremely harmful educational consequences. To counter this opposition, creation scientists have put great effort into trying to undermine Darwinism. They argue that the evidence for Darwinism is very inconclusive, so Darwinism is not established fact but rather just a theory. In addition, they have focused on various internal disputes among Darwinians, and picked on a few incautious remarks by individual biologists, in an attempt to show that disagreeing with the theory of evolution is scientifically respectable. They conclude that since Darwinism is 'just a theory', students should be exposed to alternative theories too – such as the creationist one that God made the world in six days.

In a way, the creationists are perfectly correct that Darwinism is 'just a theory' and not proven fact. As we saw in Chapter 2, it is never possible to *prove* that a scientific theory is true, in the strict

སྐོར་གྱི་བཤད་པ་བྱེད་ཚུལ་ཐད་ཏར་མེན་གྱི་འཕེལ་འགྱུར་རྣམས་གཞག་ལས་ཡི་ཤུའི་དམ་པའི་གསུང་རབ་དུ་གསལ་བའི་  
 བཀོད་གྲུབ་ཀྱི་བཤད་པ་དེ་ཉིད་ཚན་རིག་དང་མཐུན་ཤས་ཆེ་བས། དམ་པའི་གསུང་རབ་ནང་གི་བཀོད་གྲུབ་རྣམས་བཤད་སློབ་  
 གྲིང་བྱེད་པ་ནི་ཚན་རིག་གི་བྱ་གཞག་ཅིག་ཡིན་པ་ལས་ཚོས་ལུགས་ཀྱི་བྱ་གཞག་མིན། དེས་ན་ཚ་བྲིམས་ཀྱི་ཚད་འཇུག་དང་མི་  
 འགལ་ཞེས་བརྗོད། ཨ་རིའི་ལྷོ་མཐའི་ཡུལ་ལུང་ལག་ཏུ་སྐྱེ་དངོས་རིག་པའི་འདྲིན་གྱར་བཀོད་གྲུབ་ཚན་རིག་སློབ་དགོས་  
 པའི་འདོད་སྤྲོ་སྤྲོག་འགོ་ཚུགས་ཤིང་། གནས་སྐབས་མང་པོར་འདོད་སྤྲོ་རྣམས་ལ་ཉན་འདོད་ཀྱང་བྱས་ཡོད། ལྷོ་ལོ་ ༡༩༤༡  
 ནང་ཨ་རིའི་ཨར་ཀན་ས་མངའ་སྡེར་བྲིམས་ཚ་བྲིག་གཏན་འབེབས་བྱས་པའི་ནང་སྐྱེ་དངོས་རིག་པའི་སློབ་དགེ་རྣམས་ཀྱིས་  
 འཕེལ་འགྱུར་རྣམས་གཞག་དང་བཀོད་གྲུབ་ཚན་རིག་གཉིས་ཀར་སློབ་བྲིད་ཀྱི་དུས་ཡུན་གཅིག་མཚུངས་སློབ་དགོས་པར་  
 བཀགས་བཅད་བྱས་ལ། མངའ་སྡེ་གཞན་མང་པོས་ཀྱང་དེའི་རྗེས་སུ་ལྷགས། འོན་ཀྱང་ལྷོ་ལོ་ ༡༩༤༣ ལོར་ཨ་རིའི་སྲིད་གཞུང་  
 གི་བྲིམས་དཔོན་ཞིག་གིས་ཨར་ཀན་སའི་བྲིམས་ཚད་ཚུལ་ལབ་ཀྱི་ཚ་བྲིམས་དང་ཚུལ་འགལ་ཡིན་པར་ཐག་གཅོད་བྱས། དེ་  
 ལྷོ་ནུང་འདྲིན་གཅིག་པ་“སློབ་དགོས་པའི་འདོད་སྤྲོ་ལ་དུས་ད་ལྟའང་ལྷ་མཐུན་དེ་སློབ་གིན་ཡོད་ཅིང་། བྱེད་ཚུལ་འདི་  
 གང་ཚུགས་ལྡན་པའི་འདུམ་འགྲིག་བྱ་ཚུལ་ཞིག་ཏུ་སྟོན་ཏེ། འགལ་སྐྱར་གྱུར་པའི་ཡིད་ཆེས་ཀྱི་སློབ་ལུགས་གདོང་བཀྲགས་  
 བྱེད་པ་ན། གཉིས་ཀར་དུས་ཡུན་གཅིག་མཚུངས་སློབ་པ་ལས་ལྷག་པའི་དང་བདེན་གྱི་བྱ་བས་ཤིག་སྲིད་དམ་ཞེས་འདི་  
 བར་བྱེད། བསམ་ཤོག་བསྐྱེད་ཀྱི་བྱེད་པ་མང་པོས་ན་ཚོད་ལོན་པའི་ཨ་རི་བ་དག་གིས་མང་མོས་དུ་ཅང་མཐོན་པོས་བྱེད་  
 ཐབས་དེར་མོས་མཐུན་བྱས་ཡོད་པ་སྟེ། གཞུང་གི་སློབ་བྱ་དག་ཏུ་འཕེལ་འགྱུར་རྣམས་གཞག་སློབ་འབྲིང་བྱེད་པ་དང་མཉམ་དུ་  
 བཀོད་གྲུབ་ཚན་རིག་ཀྱང་བསྐབ་དགོས་པའི་འདུན་པ་གསལ་སྟོན་བྱས་ཡོད།

དེ་ལྷོ་ནུང་ཆེད་ལས་པར་གྱུར་པའི་སྐྱེ་དངོས་རིག་པ་བ་དུ་ལམ་ཀུན་གྱིས་བཀོད་གྲུབ་ཚན་རིག་དེ་ཐོག་རྩུ་ཞིག་ཏུ་བརྗེ་བ་  
 རྟེ། དེ་ཉིད་ཚན་རིག་གི་རྣམ་པར་བརྗེས་ཏེ་དོན་ལ་ཚོས་ལུགས་ཀྱི་ཡིད་ཆེས་སྟེལ་བའི་ཐབས་ལམ་གྱི་ཚན་ཞིག་དང་། དེས་  
 ཤེས་ཡོན་རྒྱུད་རིམ་ཐོག་དུ་ཅང་གཞོན་ཚབས་ཅན་གྱི་ལུགས་རྒྱུན་དང་བ་འདོག་པར་གཟུང་བ་རེད། འདི་རིགས་ཀྱི་དགག་  
 པ་བརྗོད་པའི་ཕྱིར་དུ་བཀོད་གྲུབ་ཚན་རིག་པ་རྣམས་ཀྱིས་ཏར་མེན་གྱི་རིང་ལུགས་ལ་སྤང་རྒྱུ་ལྡན་ཏེ་བྱེད་གསོད་བྱེད་ཐབས་ལ་  
 དུ་ཅང་འབྲུངས་པ་ནི། ཏར་མེན་རིང་ལུགས་ཀྱི་རྒྱབ་རྟེན་དུ་བཟུང་བའི་དཔར་རྟགས་རྣམས་དུ་ཅང་མཐའ་མ་ཚོད་པའི་རང་  
 བཞིན་ཅན་ཡིན་པས་ཏར་མེན་རིང་ལུགས་དེ་ཉིད་དག་བསྐྱེལ་ར་སྟོང་བྱུང་བའི་དངོས་དོན་ཞིག་མིན་པར་རྣམས་གཞག་གི་  
 རི་མོ་ཅོམ་དུ་ཟད་དོ་ཞེས་ཁོ་ཚོས་ཀློག་ཀྱང་འདྲུགས་པ་དང་། དེར་མ་ཟད་ཏར་མེན་རིང་ལུགས་པ་ནང་ལན་ཚུན་དབར་གྱི་  
 ཚོད་རྟོག་འདྲ་མཉམ་བྱུང་བ་རྣམས་ལ་ཁོ་ཚོས་དམིགས་བཅུགས་ཏེ་མཚང་འབྲུལ། སྐྱེ་དངོས་རིག་པ་བ་མི་བུ་སྐྱེར་པ་འགའ་  
 རེས་བག་མེད་དུ་སྐྱས་པའི་བཤད་པ་ཐར་ཐོར་རེར་ཡང་བྱུར་བ་བྱེད་པ་བརྒྱུད་འཕེལ་འགྱུར་རྣམས་གཞག་དང་མི་མཐུན་པའི་  
 རང་རྒྱལ་དེ་བཟུང་བར་འོས་པའི་ཚན་རིག་གི་བྱ་གཞག་ཅིག་ཡིན་པར་སྟོན་ཐབས་བྱེད་ཀྱི་ཡོད། ཏར་མེན་རིང་ལུགས་དེ་  
 ཉིད་རྣམས་གཞག་ཅོམ་ཞིག་ལས་མ་འདས་པས་དེ་མཚུངས་ཀྱི་རྣམས་གཞག་གཞན་དག་སྟེ། དཔེར་ན་འདིག་རྟེན་བཀོད་པ་པོས་  
 འདིག་རྟེན་གྱི་སྟོང་བཅུད་རྣམས་ཉེན་ཞག་དུག་གི་ནང་བཀོད་པར་འདོད་པའི་བཀོད་གྲུབ་རིང་ལུགས་ཀྱི་རྣམས་གཞག་ལྷ་  
 བུའང་སློབ་མ་རྣམས་ལ་རྒྱུད་ལོན་ཐབས་སུ་འདུག་དགོས་ཞེས་སྟོན་ཚིག་རྒྱག་པ་རེད།

ལྷོ་ལུགས་ཤིག་ནས་བརྗོད་ན། ཏར་མེན་རིང་ལུགས་དེ་རྣམས་གཞག་ཅོམ་ཞིག་ཡིན་པ་ལས་དག་བསྐྱེལ་ར་སྟོང་བྱུང་བའི་  
 དངོས་དོན་ཞིག་མིན་པར་བཤད་པའི་ཆ་ལ་བཀོད་གྲུབ་རིང་ལུགས་པ་རྣམས་ལ་མཐའ་བཅིག་ཏུ་བདེན་པ་ཡོད། ང་ཚོས་ལེ་  
 ཚན་ ༡ ནང་མཐོང་བ་བཞིན་ཚན་རིག་གི་རྣམས་གཞག་ཅིག་གི་བདེན་པའི་གནས་བབ་དེ་“དག་སྐྱེལ་ར་སྟོང་”ཅེས་པའི་  
 ཐ་སྙད་ཀྱི་གོ་བ་དམ་པོའི་དབང་དུ་བྱས་པའི་དག་སྐྱེལ་ར་སྟོང་བྱུ་རྒྱུ་དེ་ནམ་ཡང་མི་སྲིད་པ་ཞིག་རེད། དེ་གང་ཡིན་ཟེར་ན་



sense of proof, for the inference from data to theory is invariably non-deductive. But this is a general point – it has nothing to do with the theory of evolution *per se*. By the same token, we could argue that it is ‘just a theory’ that the earth goes round the sun, or that water is made of H<sub>2</sub>O, or that unsupported objects tend to fall, so students should be presented with alternatives to each of these. But creation scientists do not argue this. They are not sceptical about science as a whole, but about the theory of evolution in particular. So if their position is to be defensible, it cannot simply turn on the point that our data doesn’t guarantee the truth of Darwin’s theory. For the same is true of every scientific theory, and indeed of most common-sense beliefs too.

To be fair to the creation scientists, they do offer arguments that are specific to the theory of evolution. One of their favourite arguments is that the fossil record is extremely patchy, particularly when it comes to the supposed ancestors of *Homo sapiens*. There is some truth in this charge. Evolutionists have long puzzled over the gaps in the fossil record. One persistent puzzle is why there are so few ‘transition fossils’ – fossils of creatures intermediate between two species. If later species evolved from earlier ones as Darwin’s theory asserts, surely we would expect transition fossils to be very common? Creationists take puzzles of this sort to show that Darwin’s theory is just wrong. But the creationist arguments are unconvincing, notwithstanding the real difficulties in understanding the fossil record. For fossils are not the only or even the main source of evidence for the theory of evolution, as creationists would know if they had read *The Origin of Species*. Comparative anatomy is another important source of evidence, as are embryology, biogeography, and genetics. Consider, for example, the fact that humans and chimpanzees share 98% of their DNA. This and thousands of similar facts make perfect sense if the theory of evolution is true, and thus constitute excellent evidence for the theory. Of course, creation scientists can explain such facts too. They can claim that God decided to make humans and chimpanzees genetically similar, for reasons of His own. But the possibility of



གནས་སྐྱབས་ག་གེ་མོ་ཞིག་གྲངས་ཐོའི་གནས་བབ་ནས་འགོ་བརྒྱུ་བཅུ་ཉེ་རྣམ་གཞག་གི་ངོ་བོར་འབེབས་པའི་བར་གྱི་གནད་  
ཚིག་ལ་འདྲེན་ལུགས་དེ་ནས་ཡང་སྤྱི་ལས་ཁྲུང་པར་དགོག་པའི་འདྲེན་ལུགས་ཤིག་ཏུ་ལྷན་པ་མེད་པའི་ཕྱིར། འོན་ཀྱང་འདི་  
ནི་སྤྱིར་བཏགས་ཀྱི་གནད་དོན་ཞིག་ལས་འཕེལ་འགྱུར་རྣམ་གཞག་རང་ལ་དམིགས་བཟུང་འབྲེལ་བ་ཡོད་པ་ཞིག་གི་ལོ་ལོ་  
དེ་ཡང་གོང་གི་གནད་དོན་དེ་གཞིར་བཟུང་བྱས་ན། སའི་གོ་ལས་ཉེ་མར་སྐོར་བ་བྱེད་པ་དང་། H<sub>2</sub>O ལས་ཚུ་བྱུང་པའི་  
ཚུ་ལ། རྟེན་གཞི་མེད་པའི་ཅ་དངོས་རྣམས་མར་ལྷུང་རྒྱ་དེས་པའི་ཚུ་ལ་ལྷ་བྱུང་པར་རྣམ་གཞག་ཅམ་ཏུ་ཟད་པས་དེ་དག་སྐོབ་  
པའི་སྐབས་སུ་འདི་དོན་ལྷ་ཚུ་ལ་གཞན་རྣམས་ཀྱང་སྐོབ་མ་རྣམས་ལ་འཁྲིད་དགོས་པར་འགྱུར་རོ་ཞེས་ཚིན་སྤོང་བྱེད་ཚོག་  
པ་ཡིན། དེ་ལྷ་ནའང་བཀོད་གྲུབ་ཚན་རིག་པ་རྣམས་ཀྱིས་འདི་དག་ལ་སྐྱེད་ཀྱི་སྤོང་གི་མེད། ཁོ་ཚོས་ཚན་རིག་ལ་བྱོན་ཡོངས་  
ནས་ཡིད་བརྟན་མེད་པར་མི་འདྲིན་པར། འཕེལ་འགྱུར་རྣམ་གཞག་ཉེད་ལ་བྱེད་བྱེད་ནས་དེར་ཡིད་བརྟན་མེད་ལུགས་  
ཤོད་པ་རེད། དེར་བརྟེན་གལ་ཏེ་ཁོང་ཚོའི་ལངས་ཕྱོགས་དེ་བསྐྱེད་དགོས་ན་དེའི་རྒྱབ་རྟེན་སྐྱབས་བྱེད་ཏུ་དཔོན་གྱི་གྲངས་ཐོ་  
དག་གིས་ཏར་མེན་གྱི་རྣམ་གཞག་དེ་བདེན་པ་ཡིན་པར་ལག་ཐོག་མི་བྱེད་ཚུ་ལ་ཅམ་ལ་སྐྱེ་མི་ཅུང་སྐྱེ། ཚུ་ལ་དེ་ནི་ཚན་རིག་  
གི་རྣམ་གཞག་ཀྱང་ལའང་གཅིག་མཚུངས་སུ་འདུག་པར་མ་ཟད། དོན་དངོས་ཐོག་རྒྱན་ཤེས་གྱི་ཡིད་ཆེས་གྱི་གནས་ཀྱང་  
ལའང་གཅིག་མཚུངས་སུ་འདུག་པའི་ཕྱིར།

ཡང་བཀོད་གྲུབ་ཚན་རིག་པ་རྣམས་ལ་ངར་པོ་བྱས་ན་ཁོ་ཚོས་འཕེལ་འགྱུར་རྣམ་གཞག་རང་ལ་དམིགས་ཏེ་ལྷན་ཀ་བྱས་  
ཡོད། ཁོ་ཚོས་ཤུགས་ཆེར་སྤྱོད་པའི་ལྷན་ཀ་གཅིག་ནི་འགྱུར་རྟེན་གྲངས་ཐོ་སྤྱི་དང་། བྱེད་བྱེད་ཏོ་མོ་མེ་ལ་ཡིན་ཏེ་མིའི་ཉེ་  
རིགས་དག་གི་མེས་པོར་བཅེས་པའི་སྲོག་ཆགས་དང་འབྲེལ་བའི་འགྱུར་རྟེན་རྣམས་ཏུ་ཅང་ཆ་མ་ཚོ་ཡིན་པའི་སྐྱོན་བཟོད་དེ་  
རེད། སྐྱོན་འདུགས་འདི་ལ་བདེན་པ་ཅུང་ཟད་ཡོད། འཕེལ་འགྱུར་རྟེན་འབྲངས་པ་རྣམས་ཀྱིས་འགྱུར་རྟེན་གྲངས་ཐོར་སྐྱབ་  
པའི་སྤོང་ཆའི་མགོ་རྟོག་དེ་བསལ་ཐབས་ལ་ཡུན་རིང་བསམ་གཞིག་བྱས་ཡོད། དེ་ཡང་རྒྱན་ཆགས་པའི་མགོ་རྟོག་གཅིག་  
ནི་ཉེ་རིགས་མི་འདྲ་བ་གཉིས་ཀྱི་བར་ན་འཁོད་པའི་བར་གནས་སྲོག་ཆགས་འབྲེལ་བའི་འགྱུར་རྟེན། བར་གནས་འགྱུར་  
རྟེན་རིགས་ཏུ་ཅང་དགོན་པའི་རྒྱ་མཚན་དེ་རེད། ཏར་མེན་རྣམ་གཞག་གི་བསྐྱེད་དོན་ལྷན་གལ་ཏེ་བྱིས་གྱི་ཉེ་རིགས་རྣམས་  
ཉེ་རིགས་སྐྱེ་མ་དག་ལས་འཕེལ་འགྱུར་བྱུང་བ་ཡིན་ན་བར་གནས་འགྱུར་རྟེན་རིགས་ཏུ་ཅང་མང་པོ་རྟེན་དགོས་ཚོད་རེད།  
མགོ་རྟོག་གི་གནད་དོན་འདི་ལྷ་བྱ་མཚན་གཞིར་བཟུང་སྤོང་བྱེད་ཀྱི་འགྱུར་རྟེན་འཕྲགས་པ་རྣམས་ཀྱིས་ཏར་མེན་གྱི་རྣམ་གཞག་  
དེ་ནོར་བ་ཡིན་པར་སྐྱབ་ཐབས་བྱེད་གྱི་ཡོད། འགྱུར་རྟེན་གྲངས་ཐོ་དང་འབྲེལ་བའི་གནད་དོན་སྐོར་ཇི་མ་ཇི་བཞེན་ཤེས་རྒྱ་  
དེ་དངོས་འབྲེལ་དག་འང་ལ་སྐྱེ་མོ་ཞིག་ཡིན་པར་ལས་སྐྱབས་ཀྱང་། བཀོད་གྲུབ་རིང་ལུགས་པས་འཕངས་པའི་སྐྱེ་བྱེད་གྱི་སྐྱབ་  
ཀ་རྣམས་དེ་ཅམ་དེས་ཤེས་འདྲེན་རྣམས་པ་ཞིག་མིན། དེའི་རྒྱ་མཚན་ནི་འགྱུར་རྟེན་རྣམས་འཕེལ་འགྱུར་རྣམ་གཞག་གི་དཔང་  
རྟགས་གཅིག་སུ་འཕམ་གཅོ་བོ་དེ་མིན་པས་ཡིན། ཚུ་ལ་འདི་བཀོད་གྲུབ་རིང་ལུགས་པ་རྣམས་ཀྱིས་ཅི་སྐྱེ་“ཉེ་རིགས་ཀྱི་འབྱུང་  
ཁུངས་”ཞེས་པའི་དཔེ་དེབ་བསྐྲགས་ཡོད་ན་དེ་ལས་ཤེས་ཐུབ། དེ་ཡང་གཤེན་སྐྱེད་ལུང་གནས་རིག་པ་དེ་དཔང་རྟགས་ཀྱི་  
འབྱུང་ཁུངས་གལ་ཆེན་ཞིག་ཡིན་ལ། དེ་བཞེན་ཏུ་སྐྱེ་སྤོང་རིག་པ་དང་། སྤྱི་དངོས་པ་འཕམས་རིག་པ། རིགས་རྣམས་རིག་པ་  
རྣམས་ཀྱང་ཡིན། དཔེར་ན་མི་དང་ཆེས་པན་རྩི་གཉིས་ཀྱི་དབར་ཇི་ཞེན་ཞེད་བརྒྱ་ཆ་ ༧༩ ལྷན་མོང་ཏུ་ཡོད་པའི་གནད་དོན་  
ལ་བསམ་གཞིག་ཅིག་བྱོས་དང་། འདི་དང་དེ་འདྲ་བའི་དངོས་དོན་སྤོང་ཕྱག་མང་པོ་ཡོད་པ་རྣམས་གལ་ཏེ་འཕེལ་འགྱུར་རྣམ་  
གཞག་འདི་བདེན་པ་ཡིན་ན་དེ་ཀྱང་ལ་གནས་ལུགས་ཤིག་ཡོད་པར་གྱུར་ཅིང་། དེའི་དབང་གིས་དེ་དག་རྣམ་གཞག་འདིའི་  
རྒྱབ་རྟེན་གྱི་དཔང་རྟགས་སུ་བྱུང་ཞིག་ཏུ་བྱུང་བ་རེད། ཡང་དངོས་དོན་འདི་དག་ལ་བཀོད་གྲུབ་ཚན་རིག་པ་དག་གིས་ཀྱང་  
འབྲེལ་བཤད་ཅིག་བརྒྱབ་ཚོག་པ་ཅེས་མིན་ཏེ་རྒྱག་ཚོག་ དེ་ནི་ཁོ་ཚོས་འདི་ག་རྟེན་བཀོད་པ་པོས་ཁོང་ཉེད་ཀྱིས་མཐེན་པའི་  
རྒྱ་མཚན་ལ་བརྟེན་ནས་མི་དང་ཆེས་པན་རྩི་གཉིས་རིགས་རྣམས་ཀྱི་ཆ་ནས་འདྲ་པོར་བཀོད་པ་རེད་ཅེས་འདོད་ཚོག་ འདི་  
ལྷན་ཏུ་འབྲེལ་བཤད་བྱེད་ཚོག་པ་འདིས་ཏར་མེན་གྱི་རྣམ་གཞག་དེ་གནས་ཚོད་གྲངས་ཐོར་རྟེན་སུ་འགོ་སྐྱོག་དེས་པ་ཞིག་

giving ‘explanations’ of this sort really just points to the fact that Darwin’s theory is not logically entailed by the data. As we have seen, the same is true of every scientific theory. The creationists have merely highlighted the general methodological point that data can always be explained in a multitude of ways. This point is true, but shows nothing special about Darwinism.

Though the arguments of the creation scientists are uniformly unsound, the creationist/Darwinist controversy does raise important questions concerning science education. How should the clash between science and faith be dealt with in a secular education system? Who should determine the content of high-school science classes? Should tax payers have a say in what gets taught in the schools they pay for? Should parents who don’t want their children to be taught about evolution, or some other scientific matter, be overruled by the state? Public policy matters such as these normally receive little discussion, but the clash between Darwinists and creationists has brought them to prominence.

### Is science value free?

Almost everybody would agree that scientific knowledge has sometimes been used for unethical ends – in the manufacture of nuclear, biological, and chemical weapons, for example. But cases such as these do not show that there is something ethically objectionable about scientific knowledge itself. It is the *use* to which that knowledge is put that is unethical. Indeed, many philosophers would say that it makes no sense to talk about science or scientific knowledge being ethical or unethical *per se*. For science is concerned with facts, and facts in themselves have no ethical significance. It is what we do with those facts that is right or wrong, moral or immoral. According to this view, science is essentially a *value-free* activity – its job is just to provide information about the world. What society chooses to do with that information is another matter.

མིན་པར་གསལ་སྟོན་བྱེད་ཀྱི་ཡོད། དེ་ནི་ཚན་རིག་གི་རྣམ་གཞག་ཀྱང་ལ་བདེན་པ་ཡིན་པར་ང་ཚོས་གོང་དུ་མཐོང་ཡོད།  
འདི་ལྟར་བཀོད་གྲུབ་རིང་ལུགས་པ་རྣམས་ཀྱིས་ཐབས་ལམ་དང་འབྲེལ་བའི་གནད་དོན་གྱིར་བཏང་བ་ཞིག་དམིགས་འདོན་  
བྱེད་པ་ཅམ་སྟེ། གནས་ཚུལ་གྲངས་ཐོག་དང་འདྲ་ཞིག་ཡིན་ཅུང་དེ་དག་ལ་དུས་རྟག་ཏུ་འབྲེལ་ལུགས་སྟོན་ཏུ་མ་ནས་བྱེད་ཏུ་  
ཡོད་པའི་གནད་དོན་དེ་རེད། ལྷན་དོན་འདི་བདེན་པ་ཡིན་ཅུང་། དེས་ཁར་མིན་རིང་ལུགས་དང་འབྲེལ་བའི་དམིགས་བཀའ་  
ཀྱི་གནད་དོན་གང་ཡང་ཟུར་འདོན་བྱེད་ཀྱི་མེད།

བཀོད་གྲུབ་ཚན་རིག་པའི་སྐབས་བྱེད་ཐམས་ཅད་ཆ་སྟོང་ས་སུ་བཅིས་ན་ཁྲུངས་སྐབས་ཚད་འཁེར་དེ་འདྲ་མིན་ནའང་། བཀོད་  
གྲུབ་རིང་ལུགས་པ་དང་ཁར་མིན་རིང་ལུགས་པའི་དབར་གྱི་ཚོད་རྟོག་དེས་ཚན་རིག་སྟོན་ཤེས་ཡོན་སྟོན་ལྟོགས་ཐང་གལ་  
ཚན་གྱི་རི་བ་མང་པོ་སྟོན་བ་རེད། ཚོས་ལུགས་དང་མ་འབྲེལ་བའི་ཤེས་ཡོན་ལམ་ལུགས་ཤིག་གི་ནང་ཚན་རིག་དང་ཚོས་  
དང་དབར་གྱི་གདོང་ལྷག་དེར་ཇི་ལྟར་འབྲུག་དགོས་སམ། སྟོབ་ཆེའི་ཚན་རིག་འཛིན་གྲུའི་ནང་དོན་བསྐབས་ཚན་རིག་འཛིན་  
ཐང་སུ་ཞིག་གིས་ཐག་གཅོད་བྱེད་དགོས་སམ། དཔུ་ཁྲུལ་འབྲུལ་མི་རྣམས་ཀྱིས་སྟོབ་གྲུའི་འགྲོ་གྲོན་གྱི་ཁྲུང་ཐེག་གི་ཡོད་པས་  
སྟོབ་གྲུར་གང་དང་གང་འབྲིང་མིན་ཐང་ལོ་ཚོར་ཐང་བྱས་ཏུ་རྒྱུའི་ཐོབ་ཐང་དགོས་སམ། སོ་སོའི་སྐབས་འཕེལ་འགྲུར་རྣམ་  
གཞག་ལྟ་གྲུའི་ཚན་རིག་གི་གནད་དོན་སྟོབ་འདོད་མེད་པའི་པ་མ་རྣམས་ལ་མངའ་ལྡེ་སྲིད་གཞུང་གིས་བཀའ་འགོག་བྱེད་  
ཆོག་གསལ། དེ་ལྟ་བུ་ཡིན། རྒྱུན་ལྡན་འདི་ལྟ་གྲུའི་མང་ཚོགས་དང་འབྲེལ་བའི་སྲིད་བྱས་རྣམས་ལ་གོས་ཚོལ་ཉུང་ལུས་ཡོང་  
གི་མེད་ཀྱང་། ཁར་མིན་རིང་ལུགས་པ་དང་བཀོད་གྲུབ་རིང་ལུགས་པའི་དབར་གྱི་གདོང་ལྷག་འདི་ལ་བརྟེན་ནས་གནད་དོན་  
དེ་དག་མཐོན་གསལ་དོད་པོ་ཆགས་ཡོད།

### ཚན་རིག་ལ་རིན་ཐང་གི་རྣམ་དབྱེ་མེད་དམ།

ཚན་རིག་གི་ཤེས་རྒྱ་རྣམས་དུས་དུས་སུ་ཚུལ་མཐུན་མིན་པའི་དམིགས་ལུལ་ཐོག་བཀོལ་སྟོན་བྱས་ཡོད་པ་ནི་ད་ཆ་པལ་ཆེར་  
སྟེ་བོ་ཀུན་གྱིས་ཁས་ལེན་བྱ་དེས་རེད། དེ་ནི་དཔེར་ན་རྩལ་ཕན་མཚོན་ཆ་དང་། རྩས་འགྲུར་མཚོན་ཆ། སྟེ་དངོས་མཚོན་ཆ་  
ལོགས་བཟོ་སྐྱོན་བྱས་པར་བཀོལ་བ་ལྟ་བུ་ཡིན། དེ་ལྟར་འདེད་གནས་སྤངས་འདི་དག་གིས་ཚན་རིག་གི་ཤེས་རྒྱ་རང་དོས་ནས་  
བཟང་སྟོན་དང་འགལ་བ་ཡིན་པའི་སྟོན་འདོགས་བྱ་འོས་པར་མི་སྟོན་པར། ཤེས་རྒྱ་དེ་གང་དུ་བཀོལ་སྟོན་བྱེད་པའི་དམིགས་  
དོན་དེ་བཟང་སྟོན་དང་འགལ་བར་གྱུར་པ་དེ་འདྲ་ཡོད་ཆོག་པར་བསྟན། དོན་དངོས་ཐོག་ལྟ་གྲུབ་སྐབས་མང་པོས་བརྗོད་དེས་  
པ་ཞིག་ལ། ཚན་རིག་གསལ་ཚན་རིག་གི་ཤེས་རྒྱ་ལ་རང་དོས་ནས་བཟང་སྟོན་དང་མཐུན་མི་མཐུན་གྱི་རྣམ་གཞག་གི་རྒྱུ་རྒྱུ་  
ཆེར་མེད་ལ། དེའི་རྒྱ་མཚན་ནི་ཚན་རིག་གིས་དངོས་བདེན་གྱི་གནས་སྤངས་དག་ལ་འབྲུག་པ་དང་། དངོས་བདེན་གྱི་གནས་  
སྤངས་དག་ལ་རང་དོས་ནས་རིན་ཐང་གི་རྣམ་དབྱེ་གང་ཡང་མེད་པའི་ཕྱིར། ང་ཚོས་དངོས་བདེན་གྱི་གནས་སྤངས་དེར་བེད་  
སྟོན་ཇི་ལྟར་གཏོང་ཚུལ་དང་འབྲེལ་ནས་གཞི་ནས་འཕྲུལ་མ་འཕྲུལ་དང་། ལེགས་བྲས་ཉེས་བྲས་ཀྱི་རྣམ་དབྱེ་འབྲེད་རུང་བ་  
ཡིན། ལྟ་སྤངས་འདིའི་དབང་དུ་ནི་ཚན་རིག་ལ་རང་དོས་ནས་རིན་ཐང་གི་རྣམ་དབྱེ་འབྲེད་དུ་མེད་ཅིང་། ཚན་རིག་གི་བྱེད་  
སྟོན་ནི་འཛིན་གཞེན་སྟོར་གྱི་གནས་ཚུལ་མཐོ་འདོན་བྱེད་པ་ཅམ་ཡིན། དེར་སྟེ་ཚོགས་ཀྱིས་གནས་ཚུལ་དེ་ཚུལ་ཇི་ལྟར་བཀོལ་  
སྟོན་བྱེད་པའི་གང་མ་གཤང་བྱེད་མིན་ནི་གནད་དོན་ལོགས་ཤིག་ཡིན།

Not all philosophers accept this picture of science as neutral with respect to matters of value, nor the underlying fact/value dichotomy on which it rests. Some argue that the ideal of value-neutrality is unattainable – scientific enquiry is invariably laden with value judgements. (This is analogous to the claim that all observation is theory-laden, discussed in Chapter 4. Indeed, the two claims are often found hand-in-hand.) One argument against the possibility of value-free science stems from the obvious fact that scientists have to choose what to study – not everything can be examined at once. So judgements about the relative importance of different possible objects of study will have to be made, and these are value judgements, in a weak sense. Another argument stems from the fact, with which you should now be familiar, that any set of data can in principle be explained in more than one way. A scientist's choice of theory will thus never be uniquely determined by his data. Some philosophers take this to show that values are inevitably involved in theory choice, and thus that science cannot possibly be value-free. A third argument is that scientific knowledge cannot be divorced from its intended applications in the way that value-neutrality would require. On this view, it is naïve to picture scientists as disinterestedly doing research for its own sake, without a thought for its practical applications. The fact that much scientific research today is funded by private enterprises, who obviously have vested commercial interests, lends some credence to this view.

Though interesting, these arguments are all somewhat abstract – they seek to show that science could not be value free as a matter of principle, rather than identifying actual cases of values intruding in science. But specific accusations of value-ladenness have also been made. One such case concerns the discipline called human sociobiology, which generated considerable controversy in the 1970s and 1980s. Human sociobiology is the attempt to apply principles of Darwinian theory to human behaviour. At first blush this project sounds perfectly reasonable. For humans are just another species of animal, and biologists agree that Darwinian theory can explain a lot of animal behaviour. For example, there is



an obvious Darwinian explanation for why mice usually run away when they see cats. In the past, mice that did not behave this way tended to leave fewer offspring than ones that did, for they got eaten; assuming that the behaviour was genetically based, and thus transmitted from parents to offspring, over a number of generations it would have spread through the population. This explains why mice today run away from cats. Explanations of this sort are known as ‘Darwinian’ or ‘adaptationist’ explanations.

Human sociobiologists (henceforth simply ‘sociobiologists’) believe that many behavioural traits in humans can be given adaptationist explanations. One of their favourite examples is incest-avoidance. Incest – or sexual relations between members of the same family – is regarded as taboo in virtually every human society, and subject to legal and moral sanctions in most. This fact is quite striking, given that sexual mores are otherwise quite diverse across human societies. Why the prohibition on incest? Sociobiologists offer the following explanation. Children born of incestuous relationships often have serious genetic defects. So in the past, those who practised incest would have tended to leave fewer viable offspring than those who didn’t. Assuming that the incest-avoiding behaviour was genetically based, and thus transmitted from parents to their offspring, over a number of generations it would have spread through the population. This explains why incest is so rarely found in human societies today.

Understandably enough, many people feel uneasy with this sort of explanation. For, in effect, sociobiologists are saying that we are genetically pre-programmed to avoid incest. This conflicts with the common-sense view that we avoid incest because we have been taught that it is wrong, i.e. that our behaviour has a cultural rather than a biological explanation. And incest-avoidance is actually one of the least controversial examples. Other behaviours for which sociobiologists offer adaptationist explanations include rape, aggression, xenophobia, and male promiscuity. In each case, their argument is the same: individuals who engaged in the behaviour

བྱེད་པས་ཡིན། དཔེར་ན་ཞི་མི་མཐོང་དུས་ཅི་ཅི་རྣམས་རྒྱ་མཚན་གང་ལ་བརྟེན་ནས་བྲོས་ཀྱི་ཡོད་པའི་ཐང་ཏར་མིན་གྱི་  
རྣམ་བཤད་མངོན་གསལ་དོད་པོ་ཞིག་ཡོད་པ་དེ་ལྟ་བུ་རེད། དེ་ལྟའི་ཀུན་སྲོད་དང་མི་ལྡན་པའི་ཅི་ཅི་རྣམས་བརྲོས་པར་གྱུར་  
བས་ཀུན་སྲོད་ལྡན་མཁན་ལས་རྒྱུད་འཛར་ཉུང་བ་བཞག་པ་ཡིན་ལ། ཀུན་སྲོད་དེ་རིགས་རྣམས་ཀྱི་གཞི་མ་ཅན་ཡིན་པ་དང་།  
དེའི་དབང་གིས་པ་མ་ནས་བྱ་སྤྲུལ་ལ་བརྒྱུད་གཏོང་བྱེད་པའི་དབང་དུ་བཏན་ན། རབས་མང་པོ་ཞིག་གི་ཚོན་ལ་ཀུན་སྲོད་དེ་  
ཚོགས་འདུས་ཀྱི་ཚོན་དུ་ཁྱབ་འཕེལ་འགྲོ་ངེས་ཡིན། ཚུལ་འདིས་ཅི་ཅི་རྣམས་ཞི་མི་ལས་བྲོས་པའི་རྒྱ་མཚན་འགྲེལ་བ་རེད།  
འདི་ལྟ་བུའི་རྣམ་བཤད་ལ་ཏར་མིན་གྱི་རྣམ་བཤད་དམ་བསྟན་འགྱུར་པའི་རྣམ་བཤད་ཅེས་འབོད།

མི་སྡེ་སྤྱི་ཚོགས་སྡེ་དངོས་རིག་པ་བ་(མཚན་མས་འདི་ནས་སྤྱི་ཚོགས་སྡེ་དངོས་རིག་པ་བ་ཞེས་པ་ཅམ་བརྗོད་རྒྱ་ཡིན་)རྣམས་  
ཀྱིས་མིའི་ཀུན་སྲོད་དང་འབྲེལ་བའི་ཁྱད་གཤིས་མང་པོ་ཞིག་ལ་བསྟན་འགྱུར་པའི་རྣམ་བཤད་སྤྱི་བ་ལྟར་པའི་ཡིད་ཆེས་བྱེད་  
ཀྱི་ཡོད། ཁོ་ཚོའི་དགའ་ཤོས་ཀྱི་དཔེ་མཚན་གཅིག་ནི་ནལ་སྲོད་སྲོང་བའི་གོ་མས་གཤིས་དེ་ཡིན། ཉེ་དུ་པོ་མོའི་བར་གྱི་འབྲིག་  
སྲོད་ཀྱི་འབྲེལ་བ་ལ་ནལ་སྲོད་ཟེར་ཞིང་། དེ་ནི་མིའི་སྤྱི་ཚོགས་པལ་མོ་ཆེར་བཀག་འདོམས་དགོས་པའི་བྱ་སྲོད་ཅིག་དུ་བཅི་  
ལ། ལྷིམས་ཆད་དང་ཉེས་ཆད་ཀྱི་གཞིར་ཡང་བཅེ་བཀྱི་ཡོད། མིའི་སྤྱི་ཚོགས་ཁོང་དུ་འབྲིག་སྲོད་ཀྱི་སོལ་ལུགས་སྣ་ཚོགས་  
ཤིག་ཡོད་ལྟར་དེ་ལ་བཞུས་ན་དངོས་དོན་འདི་དོ་སྣང་འགྲུག་པོ་ཞིག་ཡིན་པས། ནལ་སྲོད་ལ་བཀག་རྒྱ་ཅིའི་ཕྱིར་བྱེད་དམ་  
ཞེ་ན། དེ་ལ་སྤྱི་ཚོགས་སྡེ་དངོས་རིག་པ་བ་རྣམས་ཀྱིས་རྣམ་བཤད་འདི་ལྟར་སྤྱི་བ་ཏེ། ནལ་སྲོད་ཀྱི་འབྲེལ་བ་ལས་བྱུང་བའི་སྤྱ་  
གུ་མང་པོ་ཞིག་ལ་རིགས་རྣམས་ཀྱི་ཉེས་སྲོན་ལུགས་ཆེ་འཕྲོག་གི་ཡོད་ལ། འདས་པའི་དུས་སུ་ནལ་སྲོད་མ་བསྟེན་མཁན་ལས་  
བསྟེན་མཁན་རྣམས་ལ་རྒྱུད་འཛར་ལུས་ལྡན་རིགས་ཉུང་བ་བྱུང་ཡོད་ཅིང་། ནལ་སྲོད་སྲོང་བའི་ཀུན་སྲོད་དེ་རིགས་རྣམས་ཀྱི་  
གཞི་མ་ཅན་ཡིན་པ་དང་། པ་མ་ནས་རྒྱུད་འཛར་ལ་བརྒྱུད་གཏོང་བྱེད་པའི་དབང་དུ་བཏན་ན་རབས་མང་པོའི་ཚོན་དུ་ནལ་  
སྲོད་སྲོང་བའི་ཀུན་སྲོད་དེ་ཚོགས་འདུས་ཀྱི་ཚོན་ལ་ཁྱབ་འཕེལ་ཡིན་པས། དེའི་ཕྱིར་དེང་གི་ཆར་མིའི་སྤྱི་ཚོགས་ཁོང་དུ་ནལ་  
སྲོད་ཀྱི་གོ་མས་གཤིས་མཐོང་རྒྱ་ཏ་ཅང་དགོན་པ་ཡིན་ནོ་ཞེས་དེ་ལྟར་གསལ་བཤད་བྱེད།

འདི་ལྟའི་རྣམ་བཤད་ལ་མི་མང་པོར་འདོད་སྲོམ་ཁངས་པའི་ཚོར་བ་འབྱུང་བ་ནི་ང་ཚོས་ཚོད་དཔེག་ལུབ་པ་ཞིག་ཡིན། དོན་  
སྤྲིང་དུ་སྤྱི་ཚོགས་སྡེ་དངོས་རིག་པ་བ་རྣམས་ལྟར་ན་ང་ཚོས་ནལ་སྲོད་སྲོང་བ་དེ་སྣོན་ཚུད་ནས་རིགས་རྣམས་ཀྱི་ལམ་ནས་  
འཆར་འགོད་བྱེད་པར་བཤད་ཀྱི་ཡོད། འོན་ཀྱང་ང་ཚོས་ནི་ནལ་སྲོད་སྲོང་བའི་ནལ་སྲོད་འདི་ཉིད་ལོག་སྲོད་ཤིག་དུ་ལྟ་  
དགོས་པར་བསྐབས་པས་ཡིན་པ་རྒྱུན་ཤེས་ཀྱི་རྒྱ་མཚན་ལོད་པར་བརྒྱུང་བ་རེད། ལྟར་གྱི་ལྟ་ཚུལ་དེ་ལངས་ཕྱོགས་འདི་  
དང་འགལ་གྱི་ཡོད། དོན་དངོས་ཐོག་ནལ་སྲོད་སྲོང་བའི་ངང་ཚུལ་དེ་སྤྱིང་སྲོང་ཉུང་ཤོས་གསུམ་ཀྱི་དཔེ་མཚན་ཞིག་ཡིན། སྤྱི་  
ཚོགས་སྡེ་དངོས་རིག་པ་བ་རྣམས་ཀྱིས་བསྟན་འགྱུར་རང་བཞིན་ཅན་གྱི་རྣམ་བཤད་བྱེད་མའི་དཔེ་མཚན་གཞན་གྱི་ཁོངས་  
སུ་བཅུན་གཤིམ་དང་། དྲག་ཚོལ། ཕྱི་མིར་འདིགས་ཚུམ། སྤྱིས་པའི་འཆལ་སྲོད་བཅས་འདུས་ཡོད། གནས་སྣངས་དེ་རེ་  
རེའི་ནང་ཁོ་ཚོའི་སྤྱི་བ་བྱེད་འགོད་ཚུལ་ནི་གཅིག་མཚུངས་ཡིན་ཏེ། ཀུན་སྲོད་དེ་རིགས་པ་མ་ཞུགས་པའི་མི་རྣམས་ལ་སྤོས་  
ཏེ་ཞུགས་པ་རྣམས་ཀྱིས་རིགས་ལྷུག་སྲོད་སྡེལ་མང་བ་བྱས་ཡོད་ལ། དེ་ནི་ཀུན་སྲོད་དེ་ཉིད་རིགས་རྣམས་ཀྱི་གཞི་མ་ཅན་ཡིན་



out-reproduced individuals who didn't, and the behaviour was genetically based, hence transmitted from parents to their offspring. Of course, not all humans are aggressive, xenophobic, or engage in rape. But this does not show that the sociobiologists are wrong. For their argument only requires that these behaviours have a genetic component, i.e. that there is some gene or genes which increases the probability that its carriers will engage in the behaviours. This is much weaker than saying that the behaviours are totally genetically determined, which is almost certainly false. In other words, the sociobiological story is meant to explain why there is a *disposition* among humans to be aggressive, xenophobic, and to rape – even if such dispositions are infrequently manifested. So the fact that aggression, xenophobia, and rape are (thankfully) quite rare does not in itself prove the sociobiologists wrong.

Sociobiology attracted strong criticism from a wide range of scholars. Some of this was strictly scientific. Critics pointed out that sociobiological hypotheses were extremely hard to test, and should thus be viewed as interesting conjectures, not established truths. But others objected more fundamentally, claiming that the whole sociobiological research programme was ideologically suspect. They saw it as an attempt to justify or excuse anti-social behaviour, usually by men. By arguing that rape, for example, has a genetic component, sociobiologists were implying that it was 'natural' and thus that rapists were not really responsible for their actions – they were simply obeying their genetic impulses. 'How can we blame rapists, if their genes are responsible for their behaviour?', the sociobiologists seemed to be saying. Sociobiological explanations of xenophobia and male promiscuity were regarded as equally pernicious. They seemed to imply that phenomena such as racism and marital infidelity, which most people regard as undesirable, were natural and inevitable – the product of our genetic heritage. In short, critics charged that sociobiology was a value-laden science, and the values it was laden with were very dubious. Perhaps unsurprisingly, these critics included many feminists and social scientists.



པས་ས་མའི་རབས་ནས་རྒྱུད་འཛུགས་དག་ལ་བརྒྱུད་གཏོང་རིམ་པར་བྱས་པར་བཤད་པ་རེད། དེ་ལ་མི་ཐམས་ཅད་དེ་ལྟའི་དྲག་  
ཚོལ་ཅན་དང་། ཕྱི་མིར་འཛིགས་ཚུམ་ཅན། ཡང་ན་བཅོན་གཡེམ་བྱེད་པ་དེ་འདྲ་མིན་པ་ལོས་ཡིན། དེ་ལྟར་འདའ་འདིས་སྤྱི་  
ཚོགས་སྤྱོད་དོས་རིག་པ་བ་རྣམས་རང་གི་འདོད་ཕྱོགས་ལ་འཇུགས་པར་བསྟན་མི་ཐུབ་སྟེ། ཁོ་ཚོའི་སྤྱུལ་བྱེད་ཀྱི་སྤྱིང་དོན་  
ནི་ཀུན་སྤྱོད་འདི་དག་ལ་རིགས་ཇུས་ཀྱི་ཆ་རྒྱུན་ཞིག་ཡོད་པར་བསྟན་པ་དེ་ཅམ་ཞིག་ཡིན་ལ། དེ་ཡང་རིགས་ཇུས་གང་ཞིག་  
དང་ལྡན་ན་རྒྱུད་ལྡན་གང་ཟག་དེ་ཀུན་སྤྱོད་དེར་ཞུགས་པའི་སྤྱིང་ཕྱོད་ཆེ་བར་བྱེད་པའི་རིགས་ཇུས་ག་གེ་མོ་ཞིག་གམ་  
ཚོགས་ཤིག་ཡོད་པ་དེ་ཅམ་ཡིན། བཤད་ཚུལ་འདི་ཀུན་སྤྱོད་རྣམས་མཐའ་གཅིག་ཏུ་རིགས་ཇུས་ཀྱིས་སྤོན་རྒྱུད་ནས་གཏན་  
ཁེལ་བར་འདོད་པའི་བཤད་པ་ལས་ཏ་ཅང་ངར་ཤུགས་རྒྱུད་བ་ཡིན། དེ་གཉིས་ལས་བརྗོད་པ་ཕྱི་མ་དེ་འཇུག་པ་ཡིན་པར་  
ཏ་ལམ་གསལ་ལེར་ངེས་ཐུབ། ཚིག་གཞན་ཏུ་བརྗོད་ན་སྤྱི་ཚོགས་སྤྱོད་དོས་རིག་པ་བའི་སྤྱིང་ཚོལ་དེ་ནི་དྲག་ཚོལ་དང་། ཕྱི་  
མིར་འཛིགས་ཚུམ། བཅོན་གཡེམ་ལྟ་བུའི་ཀུན་སྤྱོད་མངོན་གྱིར་ལ་སྤྱོད་པ་དེ་ཅམ་མང་པོ་མེད་ཀྱང་ཀུན་སྤྱོད་དེ་དག་གི་བག་  
ཚགས་ཡོད་པའི་རྒྱ་མཚན་སྟོན་ཆེད་ཡིན། དེས་ན་དྲག་ཚོལ་དང་ཕྱི་མིར་འཛིགས་ཚུམ་དང་བཅོན་གཡེམ་རྣམས་(སྟབས་  
ལེགས་པར་)དགོན་ཅམ་ཡིན་པའི་དངོས་དོན་དེ་ཉིད་ཀྱིས་སྤྱི་ཚོགས་སྤྱོད་དོས་རིག་པ་བ་རྣམས་ནོར་བ་ཡིན་པར་མི་བསྐྱུབ་  
གོ།

སྤྱི་ཚོགས་སྤྱོད་དོས་རིག་པ་ལ་རྒྱ་ཆེའི་མཁས་དབང་མང་པོས་སྟོན་བརྗོད་ཤུགས་ཆེ་བཏོན་ཡོད་ཅིང་། དེ་དག་ལས་འགའ་  
རེ་ནི་ཚན་རིག་ཁེར་རྒྱུད་དང་འབྲེལ་བའི་སྟོན་བརྗོད་རིགས་ཡིན་ལ། འོན་ཀྱང་སྟོན་འདོགས་པ་ལ་ལས་ནི་སྤྱི་ཚོགས་སྤྱོད་  
དོས་རིག་པའི་ཚོད་བཞག་རྣམས་བདེན་མིན་གྱི་དངོས་བཤེར་བཞག་དཔུང་བྱ་བྱ་ཏ་ཅང་དགའ་བས། ཁོ་ཚོའི་འདོད་ཚུལ་  
དེ་རྣམས་གཞན་གྱི་དོ་སྣང་འགྲུག་པའི་འཆར་སློ་ཅམ་ལས་གཏན་ལ་མེབས་པའི་དངོས་དོན་ཡིན་པར་བཟུང་མི་རིགས་པར་  
མཏུ་བསྟོན་བྱས་ཡོད། ཡང་འཤས་ཀྱིས་སྤར་བས་ཀྱང་གཞི་ཅ་ཆེ་སར་གཏུགས་པའི་སྟོན་བརྗོད་བྱས་པ་ནི། སྤྱི་ཚོགས་སྤྱོད་  
དོས་རིག་པའི་ཞིབ་འཇུག་གི་ལས་འཆར་ཡོངས་རྫོགས་ལྟ་བུའི་ཆ་ནས་དོགས་གཞི་ཅན་ཞིག་ཡིན་པར་བཤད་པ་སྟེ།  
ལས་འཆར་དེ་རྣམས་གཙོ་ཆེར་མིའི་སྤྱི་ཚོགས་ལ་གཞོན་པའི་ཀུན་སྤྱོད་རིགས་ལ་དག་པ་སྤྱིར་བཏོན་ཚོལ་བའམ། ཡང་ན་  
བག་ཡངས་སྤྱུ་གཏོར་བའི་ཚོལ་བ་ཞིག་ཡིན་པར་སྤྱོད་ཡོད། དཔེར་ན་བཅོན་གཡེམ་གྱི་གཤིས་སྤྱོད་བསྐུལ་བའི་རིགས་ཇུས་  
ཀྱི་སྤྱུལ་ཆ་ཡོད་པར་བསྐྱབས་པའི་སྟོན་བྱས་སྤྱི་ཚོགས་སྤྱོད་དོས་རིག་པ་བ་རྣམས་ཀྱིས་བཅོན་གཡེམ་ནི་རང་གཤིས་སྤྱུ་  
པའི་བྱ་སྤྱོད་ཅིག་ཡིན་པ་དང་། དེས་ན་བཅོན་གཡེམ་བྱེད་པོ་རྣམས་རང་རང་གི་བྱ་སྤྱོད་ལ་འགན་འཁུར་མི་དགོས་ཏེ། ཁོ་  
ཚོ་ནི་རང་ཆས་སྤྱུ་བའི་རིགས་ཇུས་སྤྱུལ་ཤུགས་དག་གི་རྗེས་སྤྱོད་པ་ཅམ་ཡིན་པའི་ཕྱིར་ཞེས་དོན་གྱིས་བསྟན་པར་  
བཅད་པ་ལྟ་བུ་ཡིན། འདི་ནི་གལ་ཏེ་བཅོན་གཡེམ་བྱེད་མིའི་བྱ་སྤྱོད་ཀྱི་འགན་འཁུར་དེ་ཁོ་ཚོའི་རྒྱུད་ཀྱི་རིགས་ཇུས་རྣམས་ལ་  
ཡོད་ན་ང་ཚོས་བཅོན་གཡེམ་བྱེད་པོར་སྟོན་འཇུགས་ཇི་ལྟར་བྱ་བུར་ངམ་ཞེས་སྤྱི་ཚོགས་སྤྱོད་དོས་རིག་པ་བ་རྣམས་ཀྱིས་  
ཤུགས་ལ་དེ་ལྟར་བསྟན་པར་མངོན་ནོ་ཞེས་སྤར་གཞི་ལ་འཕེན་པ་རེད། ཕྱི་མིར་འཛིགས་ཚུམ་དང་སྤྱི་ཚོགས་པ་ལོའི་འཆལ་སྤྱོད་དང་  
འབྲེལ་བའི་སྤྱི་ཚོགས་སྤྱོད་དོས་རིག་པའི་རྣམ་བཤད་དག་ཀྱང་ཉེན་ཆབས་ཆེ་ལོས་གཅིག་མཚངས་སྤྱུ་སྤར་པར་བཤད་དོ། །  
དེ་བཞིན་ཏུ་མི་ལས་མོ་ཆེའི་སྤོང་མི་འབབ་པའི་གནད་དོན་གྱི་རིགས་ཏེ། དཔེར་ན་མི་རིགས་དབྱེ་འབྱེད་ཀྱི་ལྟ་སྤྱོད་དང་།  
ལྷོ་ཤུག་གཉིས་ཀྱི་འཆལ་སྤྱོད་ཀྱི་འབྲེལ་བ་ལྟ་བུའང་རང་རང་གི་རིགས་ཇུས་ཀྱི་མཇུག་འབྲས་ཡིན་པས་རང་གཤིས་སྤྱུ་  
སྤྱུལ་པ་དང་འགོག་ཏུ་མེད་པའི་བྱ་སྤྱོད་ཏུ་ཁས་སྲུངས་པར་འགྱུར་རོ་ཞེས་པའི་སྟོན་འཇུགས་ཀྱང་བྱེད་པ་རེད། མདོར་ན་སྤྱི་  
ཚོགས་སྤྱོད་དོས་རིག་པ་འདི་ནི་ནི་ཐང་གི་རྣམ་དབྱེས་སྤྱི་མོར་ནོན་པའི་ཚན་རིག་ཅིག་ཡིན་ཞིང་། དེ་ཉིད་གང་ཞིག་གིས་  
ནོན་པའི་རིན་ཐང་གི་རྣམ་དབྱེད་དེ་ཡང་ཏ་ཅང་དོགས་གཞི་ཅན་ཞིག་ཡིན་ཚུལ་ཚོལ་བ་རྣམས་ཀྱིས་སྤར་གཞི་བྱེད་དོ། །ལལ་  
ཆེར་ང་ཚོས་ཏར་སངས་མི་དགོས་པ་ཞིག་ལ་ཚོལ་བ་དེ་དག་གི་གསལ་སྤྱུ་སྤྱེད་མེད་ཀྱི་ཐོབ་ཐང་ཚོད་མཁན་དང་སྤྱི་ཚོགས་ཚན་  
རིག་པ་མང་པོ་ཡོད་པ་རེད།

One possible response to this charge is to insist on the distinction between facts and values. Take the case of rape. Presumably, either there is a gene which disposes men to rape and which spread by natural selection, or there is not. It is a question of pure scientific fact, though not an easy one to answer. But facts are one thing, values another. Even if there is such a gene, that does not make rape excusable or acceptable. Nor does it make rapists any the less responsible for their actions, for nobody thinks such a gene would literally *force* men to rape. At most, the gene might predispose men to rape, but innate predispositions can be overcome by cultural training, and everybody is taught that rape is wrong. The same applies to xenophobia, aggression, and promiscuity. Even if sociobiological explanations of these behaviours are correct, this has no implications for how we should run society, or for any other political or ethical matters. Ethics cannot be deduced from science. So there is nothing ideologically suspect about sociobiology. Like all sciences, it is simply trying to tell us the facts about the world. Sometimes the facts are disturbing, but we must learn to live with them.

If this response is correct, it means we should sharply distinguish the 'scientific' objections to sociobiology from the 'ideological' objections. Reasonable though this sounds, there is one point it doesn't address: advocates of sociobiology have tended to be politically right-wing, while its critics have tended to come from the political left. There are many exceptions to this generalization, especially to the first half of it, but few would deny the trend altogether. If sociobiology is simply an impartial enquiry into the facts, what explains the trend? Why should there be any correlation at all between political opinions and attitudes towards sociobiology? This is a tricky question to answer. For though some sociobiologists may have had hidden political agendas, and though some of sociobiology's critics have had opposing agendas of their own, the correlation extends even to those who debate the issue in apparently scientific terms. This suggests, though does not prove, that the 'ideological' and 'scientific' issues may not be quite so easy

ལྷོན་འཛུགས་འདི་ལ་གདབ་སྲིད་པའི་ལན་འདེབས་གཅིག་ནི་དངོས་དོན་དང་རིན་ཐང་དབར་གྱི་ཁྱད་པར་དེར་ནན་ཉན་
 བྱ་རྒྱུ་དེ་ཡིན། དཔེར་ན་བཅོམ་གཡམ་གྱི་གནས་སྐྱངས་ལ་བསམ་གཞིག་བྱས་པའི་དབང་དུ་ནི། ཡིན་ཚོད་ལ་སྐྱེས་པ་རྣམས་
 བཅོམ་གཡམ་གྱི་བྱ་བར་སྐྱེལ་བར་བྱེད་པའི་རིགས་ཇུས་དངོས་པོ་ཞིག་ཡོད་པ་དང་། དེ་ཉིད་རང་བྱུང་འདེམས་སྐྱབས་ཀྱི་ལམ་
 ལས་ཁྱབ་བཅའ་ལུ་བྱིན་པ་འདི་དོན་དངོས་ཤིག་ཡིན་པའམ། ཡང་ན་དོན་དངོས་ཤིག་མིན་པ་གང་རུང་དུ་ངེས་དགོས། འོན་
 །ཀྱང་འདི་ནི་སྤྱིར་ན་ལམ་འདེབས་དཀའ་བའི་གནད་ཅིག་ཡིན་ཅུང་དོན་ལ་ནི་ཚན་རིག་ལེགས་ཅན་གཙང་གིས་ལ་ཚོན་གཙོད་སྐྱེའི་
 དངོས་དོན་དང་འབྲེལ་བའི་དྲི་བ་ཞིག་ཆགས་ཡོད། དེ་ལྟ་ནའང་དངོས་དོན་དང་། རིན་ཐང་གཉིས་ཐ་དང་ལོགས་ཤིག་ཡིན།
 ཅི་སྟེ་དེ་འདྲའི་རིགས་ཇུས་དངོས་པོ་ཞིག་ཡོད་པའི་དབང་དུ་བཏང་ནའང་། དེ་ལ་བརྟེན་ནས་བཅོམ་གཡམ་གྱི་བྱ་བ་དེ་
 བག་ཡངས་སུ་འཛོག་རུང་བའམ། ཡང་ན་དང་དུ་ལེན་རུང་བ་ཞིག་ཏུ་གཏུག་ལ་འགྱུར། མ་ཟང་དེས་བཅོམ་གཡམ་བྱེད་མཁན་
 དེ་རང་གི་བྱ་སྤྱོད་ལ་འགན་འཁུར་སྤྱིར་བར་བྱེད་པའང་མིན་ཏེ་དེ་ལྟའི་རིགས་ཇུས་ཀྱིས་མི་རྣམས་བཅོམ་གཡམ་གྱི་ལས་ལ་
 བཅོམ་ཤིང་གིས་བསྐྱེལ་བར་སྐྱེས་ཀྱང་ཡིད་ཆེས་མི་བྱེད་པའི་ཕྱིར། ཇི་ལྟར་སྟོབས་ཆེ་ཡང་རིགས་ཇུས་དེས་མི་རྣམས་བཅོམ་
 གཡམ་སྟོགས་སུ་བག་ཆགས་འགྲུབ་པ་ཙམ་བྱེད་རུང་བ་ཡིན། དེར་མ་ཟད་ལྷན་སྐྱེས་ཀྱི་བག་ཆགས་རྣམས་ཤེས་རིག་སྒོམ་
 གསའི་ལམ་ནས་དབང་དུ་བསྐྱར་ནས་པའི་ཕྱིར་དང་། བཅོམ་གཡམ་གྱི་བྱ་སྤྱོད་དེ་ལོག་སྤོང་ཅིག་ཡིན་པར་ཀུན་ལ་བསྐྱབས་
 དང་སྟོབ་ལུས་ཡིན་པའི་ཕྱིར། དེ་བཞིན་དུ་ཕྱི་མིར་འཕྲིགས་ཚུམ་དང་། རྒྱུ་རྒྱུ་དང་། འཆལ་སྤྱོད་བཅས་ལའང་རིགས་པ་
 གཅིག་མཚུངས་སུ་འགྲོ་ཆོག་སྤྱི་ཚོགས་སྤྱོད་དངོས་རིག་པས་བྱ་སྤྱོད་འདི་དག་སྐོར་བྱས་པའི་འབྲེལ་བཤད་རྣམས་ཡང་དག་པ་
 ཡིན་པའི་དབང་དུ་བཏང་ནའང་། འདིས་སྤྱི་ཚོགས་འཛིན་སྐྱོང་བྱེད་ཕྱོགས་དང་། གཞན་ཡང་ཆབ་སྲིད་ཀྱི་གནད་དོན་ནས་
 བཟང་སྤོང་གི་གནད་དོན་གང་ལའང་ཤན་ཤུགས་གང་ཡང་ཐེབས་དགོས་པར་མི་འགྱུར། དེར་མ་ཟད་བཟང་སྤོང་གི་བསྐྱབ་
 བྱ་དག་ནི་ཚན་རིག་ལས་སྤྱང་བར་དེ་བས་མི་འོས་པ་ཡིན། དེས་ན་སྤྱི་ཚོགས་སྤྱོད་དངོས་རིག་པ་དེ་ལྟ་བུའི་ཆ་ནས་དོགས་
 གཞི་ཅན་དེ་འདྲ་གང་ཡང་མིན་པར། ཚན་རིག་གི་རྒྱ་ལུ་གསེས་སྟེ་ཚན་གཞན་དང་སྤྱི་མཚུངས་ལྷན་རིག་པ་འདིས་ཀྱང་
 འཕྲིག་ཞེན་སྐོར་གྱི་དངོས་དོན་རྣམས་ང་ཚོར་གསལ་བཤོལ་བྱེད་པར་ཞུགས་པ་ཙམ་ཞིག་ཡིན། འོན་ཀྱང་སྐབས་དེ་དངོས་
 དོན་རྣམས་སྟོ་འཚབ་སྟེ་གཞིར་གྱུར་པ་དེ་འདྲ་ཡིན་མོད། ང་ཚོར་ནི་དེ་དག་དང་ལྷན་དུ་བསྐྱབ་འཚོ་བྱ་རྒྱུ་ལས་བྱ་ཐབས་
 གཞན་མེད་པ་ཡིན།

གལ་ཏེ་ལན་འདེབས་འདི་དོན་མཐུན་ཞིག་ཏུ་གྱུར་ན་ནི་འདིས་སྤྱི་ཚོགས་སྤྱོད་དངོས་རིག་པ་ལ་འཕལ་པའི་ཚན་རིག་
 ཕྱོགས་ཀྱི་དགག་པ་དང་ལྟ་བུའི་ཕྱོགས་ཀྱི་དགག་པ་གཉིས་ང་ཚོས་སོ་སོར་གསལ་པོར་བྱེད་དགོས་པར་བསྐྱབ་པ་རེད། བསམ་
 འཆར་འདི་རྒྱ་མཚན་ལྡན་པ་ཞིག་ཏུ་སྤང་སྲིད་མོད། འོན་ཀྱང་འདིས་གནད་དོན་གཅིག་དུང་ཡང་བསལ་མི་ཐུབ། དེ་ནི་
 སྤྱི་ཚོགས་སྤྱོད་དངོས་རིག་པར་རྒྱབ་སྐྱོར་བྱེད་མཁན་རྣམས་ཆབ་སྲིད་ཀྱི་གཡམ་སྤོགས་ཤོག་ལག་ཏུ་གཏོགས་པ་ཤས་ཆེ་ཞིང་།
 དེར་སྤོང་འདོགས་པ་རྣམས་ཆབ་སྲིད་ཀྱི་གཡོན་ཕྱོགས་ཤོག་ལག་ཏུ་གཏོགས་པ་ཤས་ཆེ་བ་དེ་རེད། འདི་ལྟར་རྒྱ་ཁྱབ་དུ་པར་
 འགོ་བས་བྱེད་པ་འདི་ལ་དམིགས་ཀྱིས་བསལ་དགོས་པ་མང་པོ་ཡོད་ལ། ཁྱད་པར་དུ་འདིའི་ཆ་ལྷན་དེ་ལྷན་བསལ་དགོས་
 པ་ཡོད་ནའང་། སྤྱི་ཡོངས་སུ་དེ་ལྟའི་སྤྱི་འགྲོས་ཤིག་ཡོད་པའི་ལྟ་ཕྱོགས་དེར་མཐའ་གཅིག་ཏུ་དགག་རྒྱུ་བྱེད་མཁན་ལས་
 ཆེར་མེད། གལ་ཏེ་སྤྱི་ཚོགས་སྤྱོད་དངོས་རིག་པ་དེ་དངོས་དོན་སྐོར་ཕྱོགས་རིས་མེད་པར་ཞིབ་ཚད་བྱེད་མཁན་ཞིག་དངོས་
 གནས་ལ་ཡིན་ན་སྤྱི་ཚོགས་ཁྲོད་སྤྱི་འགྲོས་དེ་ལྟར་འབྱུང་བ་དེར་ཇི་ལྟར་འབྲེལ་དགོས་མམ། ཆབ་སྲིད་ཀྱི་ལྟ་ཕྱོགས་དང་སྤྱི་
 ཚོགས་སྤྱོད་དངོས་རིག་པར་བཟུང་བའི་འདྲ་ཤེས་གཉིས་དབར་ཡན་ཚུན་རྗེས་མཐུན་གྱི་འབྲེལ་བ་ཞིག་ཅིའི་ཕྱིར་ཡོད་དམ།
 འདི་ནི་ལན་འདེབས་དཀའ་བའི་དྲི་བ་ཞིག་ཡིན། སྤྱི་ཚོགས་སྤྱོད་དངོས་རིག་པ་ལ་ལའི་སེམས་ལམས་ནང་ཆབ་སྲིད་ཀྱི་
 དམིགས་འདུན་དེ་འདྲ་སྐབས་སྐྱང་བྱས་ཡོད་པ་སྲིད་ལ། དེ་བཞིན་དུ་དེར་སྤོང་བརྗོད་བྱེད་མཁན་དག་གི་སེམས་ཁུངས་དུ་འང་

to separate after all. So the question of whether sociobiology is a value-free science is less easy to answer than might have been supposed.

To conclude, it is inevitable that an enterprise such as science, which occupies so pivotal a role in modern society and commands so much public money, should find itself subject to criticism from a variety of sources. It is also a good thing, for uncritical acceptance of everything that scientists say and do would be both unhealthy and dogmatic. It is safe to predict that science in the 21st century, through its technological applications, will impact on everyday life to an even greater extent than it has already. So the question 'is science a good thing?' will become yet more pressing. Philosophical reflection may not produce a final, unequivocal answer to this question, but it can help to isolate the key issues and encourage a rational, balanced discussion of them.

རྒྱལ་ལོགས་ཀྱི་དམིགས་འདུན་དེ་འདྲ་ཡོད་ཚོགས་ཀྱི་ལྷན་འདུག་གསལ་མཛུགས་ཀྱི་འབྲེལ་བ་དེ་ནི་ཚན་རིག་གི་ལངས་  
ཚོགས་ཁེ་གཙང་བཟུང་བའི་ཚོས་བ་དག་ལ་འང་མཐོང་དུ་ཡོད། འདིས་ལྷན་འདུག་དོན་དང་ཚན་རིག་གི་གནད་དོན་  
རྣམས་སོ་སོར་ཡོགས་སུ་མེ་རྒྱ་དེ་རྒྱབ་བྱེད་བཞུགས་དེ་དག་སྐྱེལ་བྱས་མེད་ཅུང་དེ་ཙམ་སྤོ་ཞིག་མིན་པར་སྡེ་སྡོན་བྱེད་ཀྱི་ཡོད།  
དེས་ན་རྒྱ་ཚོགས་སྡེ་དངོས་རིག་པ་དེ་ཉིད་རིན་མང་གི་རྣམ་དབྱེ་མེད་པའི་ཚན་རིག་གི་སྡེ་ཚན་ཞིག་ཡིན་མིན་གྱི་དྲི་བ་དེ་  
ང་ཚོས་དང་ཐོག་ཚོད་དཔག་བྱས་པ་ལས་བཀལ་བའི་དཀའ་ལག་ཅིག་ཏུ་གྱུ་བ་ཡོ།

མཐའ་དོན་མཚུགས་སྐྱེས་ཏེ་བཤད་ན། དེང་དུས་རྒྱ་ཚོགས་ནང་གལ་འགངས་ཆེ་བའི་བྱ་བཞག་རྒྱབ་ཅིང་། རྒྱ་དབུལ་གྱི་  
འགོ་གོན་མོན་ཆེ་གཏོང་སའི་ཚན་རིག་ལྷན་འདུག་གིས་ཚོགས་མང་པོ་ནས་སྡོན་མཚང་འབྲུ་བ་ནི་ཚོས་ཉིད་ལྷན་འདུག་  
ཡིན། དེ་ལྷན་གྱི་པ་ལེགས་པ་འདྲ་ཡིན་ཏེ། འདི་ལྷན་ཚན་རིག་པས་བཤད་ཚད་དང་བྱས་ཚད་མཐའ་དག་ལ་དགེ་སྡོན་རྟོག་  
ཞེས་གང་ཡང་མེད་པར་རང་དགར་ཁས་ལེན་བྱེད་པ་ནི་ཚུལ་མཚུགས་ཀྱི་བྱ་བའི་ཤིག་མིན་པར་མ་ཟད། ལྷན་ཚོགས་མཚུགས་  
བཟུང་གི་བྱ་བའི་ཤིག་ཏུ་འདྲ་འགྱུར་ཉེན་ཡོད། དེ་ལ་ཚན་རིག་གི་འབྲུལ་ཆས་ལག་རྩལ་བརྒྱུད་དུ་བར་མིའི་ཉིན་རེའི་འཚོ་  
བའི་ནང་ཚན་རིག་གི་ཤུགས་རྒྱུན་གང་ཐེབས་ཟེན་པ་ལ་སྡོན་ལྷན་དུས་རབས་༡༧ ནང་དེ་བས་ཆེས་ཆེར་བཀལ་བའི་ཤུགས་  
རྒྱུན་ཐེབས་ངེས་ཡིན་པ་ནི་ང་ཚོས་འབྲུལ་ཉེན་སྲུང་ཏེ་སྡོན་དཔག་བྱ་བྱས། དེས་ན། ཅི་ཚན་རིག་འདི་བྱ་གཞག་བཟང་པོ་  
ཞིག་ཡིན་ནམ། ཞེས་པའི་དྲི་བ་འདི་སྤར་བས་ཀྱང་ང་ཚོ་དག་ཆེ་བར་འགྱུར་ངེས་ལགས། དེ་བས་ན་ལྷན་འདུག་རིག་པའི་སྡོན་ལས་  
ཕྱིར་རྟོག་བྱེད་པས་དེར་མཐའ་ཚོད་པའི་མཐའ་མའི་ལན་འདེབས་ཤིག་བརྒྱུན་མི་ཐུབ་པ་སྲིད་ཀྱང་། འབྲེལ་ཡོད་གནད་དོན་  
གཙོ་བོ་རྣམས་སོ་སོར་བྱེས་ཏེ་དཔག་ལ་རྒྱ་མཚན་ལྷན་ཞིང་ཚོགས་རིས་སྤངས་པའི་གོས་མོལ་གྱི་རྒྱུད་རིམ་ཞིག་བརྒྱལ་སྤོང་  
བྱེད་པས་ཕན་རྐྱབས་འབྲུང་སྲིད་དོ། །

# Index

## A

absolute motion 97–103  
absolute space 95–103  
absolute velocity 99, 102  
Adams, J. 15–16  
algorithm for theory-choice  
  91–2  
anti-realism 58–76  
approximate truth 64–5  
Aristotle 3, 40

## B

biological classification, *see*  
  taxonomy  
Boyle, R. 7  
Brown, R. 31  
Brownian motion 31–2

## C

causality 48–51  
Chomsky, N. 113, 116  
cladism 106–12  
cladistics, *see* cladism  
cladogram 108, 109, 110  
cloud chamber 67, 68  
cognitive psychology 112, 119  
cognitive science 10–11  
consciousness 54–5  
Copernican astronomy 3, 81,  
  83, 89, 125  
Copernicus, N. 3  
creation science 126–7  
creationism 125–9  
Crick, F. 9, 11

## D

Darwin, C. 9, 31, 33, 106, 125  
deduction 18–20, 23, 41–2  
deductive inference, *see*  
  deduction  
deductive reasoning, *see*  
  deduction  
deficit studies 113  
Dennett, D. 55  
Descartes, R. 5, 12  
discovery, context of 79, 91, 93  
domain-specificity 115–16,  
  118–19

## E

Eddington, A. 114  
Einstein, A. 8, 12, 14, 15, 31–2,  
  84, 85, 87, 103  
empirical success of theories  
  62, 66  
empiricism 51  
evolution, theory of 9, 31, 33,  
  106, 125–9  
experiment 2, 5, 12, 88–9, 125  
*explanandum* 42–3, 46, 48, 50  
*explanans* 42  
explanation, causality-based  
  accounts of 48–52  
explanation, covering-law  
  model of 41–50  
explanation, scientific 40–57,  
  95  
explanation-seeking why  
  questions 41, 45

## F

fact/value distinction 129–30

# ཐ་སྐད་རེབ་མིག

## A

ཚུགས་བྱུང་འགྲུལ་སྐྱོད། ༧༧-༡༠༩  
 ཚུགས་བྱུང་ནམ་མཁམ། ༧༥-༡༠༩  
 ཚུགས་བྱུང་ལྷུང་ཚད། ༧༧-༡༠༩  
 ཞེ་ཏམ་མི། ༤༡-༡༤  
 རྩམ་གཞུག་འདེམས་སྒྲིག་ཚེད་ཞེལ་ལྟོར་སེལ་ཚེས། ༧༡-༩  
 ཕྱི་དངོས་འགོག་ཚེལ་རིང་ལུགས། ༥༤-༧༤  
 ཕྱོགས་ཚམ་གྱི་བདེན་པ། ༤༤-༥  
 ཞེ་རི་མི་རྟོ་ཏེལ། ༩ ༤༠

## B

སྐྱེ་དངོས་ཀྱི་རྩམ་དབྱེ། དབྱེ་བསྐྱེ་རིག་པ་ལ་སྟོན།  
 སྐྱེ་ཡོལ། ༧༣༧ ༧  
 སྐྱེ་རྩོན། ༧༣༧ ༩༡  
 སྐྱེ་རྩོན་འཇུག་ཚ། ༩༡-༩

## C

རྒྱ་འབྲས་ཀྱི་རང་བཞིན། ༤༤-༥༧  
 ཚོམ་སི་གི་ཞེན། ༡༡༩ ༡༡༤  
 ཚོ་འབྲེད་རིག་པ། ༡༠༤-༡༣  
 ཚོ་འབྲེད་ཀྱི་ཚོ་འབྲེད་རིག་པ་ལ་སྟོན།  
 ཚོ་རིས། ༡༠༤ ༡༠༧ ༡༡༠  
 རྩམ་སྐྱེས། ༤༧ ༤༩  
 དེས་རྟོག་སེམས་ཁམས་རིག་པ། ༡༡༩ ༡༡༧  
 དེས་རྟོག་ཚུན་རིག་པ། ༡༠-༡༡  
 རྩམ་ཤེས། ༥༤-༥  
 ཁོ་པར་ནི་ཁ་སིའི་རྟོག་དབྱེད་རིག་པ། ༩ ༤༡ ༤༩ ༡༣༥  
 ཁོ་པར་ནི་ཁ་སི། ༧༣༧ ༩  
 བཀོད་བྱུང་ཚུན་རིག་པ། ༡༣༤-༧  
 བཀོད་བྱུང་རིང་ལུགས། ༡༣༤-༧  
 ལི་རིག་ཞེ་མི། ༧ ༡༡

## D

ཏར་མིན། མི། ༧ ༩༡ ༩༩ ༡༠༤ ༡༣༥  
 ལྷི་ལས་བྱུང་པར་དཔོག་པ། ༡༤-༣༠ ༣༩ ༤༡-༣  
 ལྷི་ལས་བྱུང་པར་དཔོག་པའི་རྩམ་དབྱེ། ལྷི་ལས་བྱུང་པར་  
 དཔོག་པ་ལ་སྟོན།  
 ལྷི་ལས་བྱུང་པར་དཔོག་པའི་རྩམ་ཚུན་འགྲོ་ལུགས། ལྷི་ལས་  
 བྱུང་པར་དཔོག་པ་ལ་སྟོན།  
 ཚད་སྐྱོན་ཉམས་ཞིབ། ༡༡༩  
 ཏེ་ལེ་ཏེ། ཏེ། ༥༥  
 ཏེ་ཁར་ཏེ། ༧༣༧ ༥ ༡༣  
 གསར་རྟེན་གྱི་སྐབས་འབྲེལ། ༧༧ ༧༡ ༧༩  
 བྱུང་ཁོངས་དེས་པ་ཚག། ༡༡༥-༡༤ ༡༡༤-༡༧

## E

ཞེ་ཏེ་རྟོན། ༧༡ ༡༡༤  
 ཞེ་ཡིན་སི་ཏེ་ན། ༧༡ ༤ ༡༣ ༡༤ ༡༥ ༡༦ ༡༧ ༡༠༩  
 རྩམ་གཞུག་རྩམས་ཀྱི་དངོས་ལྟོང་ལམ་སྟོང། ༤༣ ༤༤  
 མངོན་སྲིད་རིང་ལུགས། ༥༡  
 འཕེལ་འགྲུར་གྱི་རྩམ་གཞུག་ ༧ ༩༡ ༩༩ ༡༠༤ ༡༣༥-༧  
 དངོས་བཤེར་བཞག་དབྱེ། ༣ ༥ ༡༣ ༤༤-༧ ༡༣༥  
 རྩམ་པར་བཤད་བྱ། ༤༣-༩ ༤༤ ༤༥ ༥༠  
 རྩམ་པར་འཚད་བྱེད། ༤༣  
 རྩམ་བཤད་ཀྱི་རྒྱ་འབྲས་ལ་བཞེན་པའི་བཤད་པ། ༤༤-༥༣  
 རྩམ་བཤད་ཀྱི་བྱུང་ཁྲིམས་དཔེ་ཚད། ༤༡-༥༠  
 ཚུན་རིག་གི་རྩམ་བཤད། ༤༠-༥༣ ༧༥  
 རྩམ་བཤད་འཚོལ་བར་ཞུགས་པའི་རྩམ་ཚུན་གྱི་རི་བ། ༤༡ ༤༥

## F

དངོས་དོན་དང་རིན་ཐང་གི་བྱུང་པར། ༡༣༧-༩༠

falsifiability 13–15  
 flagpole problem, *see*  
   symmetry, problem of  
 Fodor, J. 115, 118–19  
 free-fall, Galileo's law of 5, 7  
 Fresnel, A. 65  
 Freud, S. 13, 16  
 Freudian psychoanalysis 13–16

## G

Galileo, G. 3–5, 6, 7, 124, 125  
 Gassendi, P. 7  
 gravity, Newton's law of, *see*  
   universal gravitation,  
   principle of

## H

Harman, G. 32  
 Hempel, C. 40–44, 50–1, 78  
 history of science 2–11, 78–9,  
   81–3, 93  
 holism 85  
 Hooke, R. 7  
 Human Genome Project 10  
 Hume, D. 24, 51  
 Hume's problem 24–8,  
   36–9, 75–6  
 Huygens, C. 7, 65

## I

idealism 58  
 identity of indiscernibles,  
   principle of (PII) 98–100  
 incest avoidance 131  
 incommensurability 85–7, 94  
 induction 19–28, 30, 32–3,  
   36–9, 75–6, 95, 125, 128

induction, problem of, *see*  
   Hume's problem  
 inductive inference, *see*  
   induction  
 inductive reasoning, *see*  
   induction  
 inertial effects 102  
 inference to the best  
   explanation (IBE) 29–33,  
   63, 125  
 information encapsulation  
   115–17, 119  
 instrumentalism, *see* anti-  
   realism  
 irrelevance, problem of 47–8

## J

justification, context of 79, 91,  
 93

## K

Kekule, A. 79  
 Kelper's laws of planetary  
   motion 3–4, 7  
 Kepler, J. 3, 7, 44  
 Keynes, J. M. 38  
 kinetic theory of matter 31, 60,  
   62, 71–2  
 Kuhn, T. 77–94

## L

Laudan, L. 63  
 laws of nature 42–3  
 Leibniz, G. 95–6, 98–100,  
   102–3  
 Leverrier, U. 15–16  
 Linnaeus, C. 104  
 Linnean system 104–6, 109



འཇུག་པར་བསྐྱབ་ཅུང་། ༡༩-༡༥  
དར་ཤིང་གི་དཀའ་ལྷོག་རྣམས་མཚུངས་ཀྱི་དཀའ་ལྷོག་ལ་ལྷོས།  
མོ་ཤོར། རྗེ། ༡༡༥ ༡༡༦-༡༧  
ལྷེ་ལེ་ལོ་ལི་རང་དབང་དུ་ལྷུང་བའི་དངོས་པོའི་  
གཏན་ཁྲིམས། ༥ ག  
མི་འཇིགས་ལ། ༡༥  
མི་རོ་ལི་ཤི། ༡༩ ༡༥  
མི་རོ་ལི་ཤི་མེས་དབྱེད་རྣམས་གཞག་ ༡༩-༡༥

ལྷུང་པར་ལས་སྤྱི་དཔོག་པའི་གཏན་ཁྲིམས་ཀྱི་དཀའ་གནད།  
ཉི་ལུམ་གྱི་དཀའ་གནད་ལ་ལྷོས།  
ལྷུང་པར་ལས་སྤྱི་དཔོག་པའི་གཏན་ཁྲིམས།  
ལྷུང་པར་ལས་སྤྱི་དཔོག་པ་ལ་ལྷོས།  
འགྲུར་འགོག་རང་གཤེས་ཀྱི་རྣམས་སྤང་། ༡༠༣  
རྣམ་བཤད་ལེགས་ཤོས་བྱེད་པའི་རྗེས་དཔག་ ༣༧-༣༩༥༩ ༡༣༥  
གནས་ཚུལ་ཐུན་སྦྲེལ། ༡༡༥-༡༢ ༡༡༧  
མཁོ་སྤོད་རིང་ལུགས། ལྷི་དངོས་འགོག་ཚོལ་རིང་ལུགས་ལ་ལྷོས།  
འབྲེལ་མེད་ཀྱི་དཀའ་ལྷོག། ༤༢-༤

G

ལྷེ་ལེ་ལོ། རྗེ། ༩-༥ ༤ ག ༡༣༤ ༡༣༥  
རྣ་སེན་རྗེ། བུ། ག  
འཇུག་གི་འཇུག་ལུགས་གཏན་ཁྲིམས། ལྷི་ལྷུང་འཇུག་  
ལུགས་ཀྱི་ཚ་དོན་ལ་ལྷོས།

J

དག་སྐྱེལ་གྱི་སྐབས་འབྲེལ། ༢༧ ༧༡ ༧༩

K

གེ་ཀུ་ལེ། ༡༥ ག  
གེ་བ་ལར་གྱི་གཟུང་ཐུན་འགྲུལ་སྤོང་གྱི་གཏན་ཁྲིམས། ༩-༤ ག  
གེ་བ་ལར། རྗེ། ༩ ག ༤༤  
གེན་སེ། རྗེ། ༡༩  
བེམ་གཟུགས་ཀྱི་འགྲུལ་སྤོང་རྣམས་གཞག་ ༣༡ ༤༠ ༤༣ ༢༡-༣  
ལུན། ཤི། ༢༢-༧༤

H

དར་མན། རྗེ། ༩༣  
དེམ་པོལ། སེ། ༤༠-༤༤ ༥༠-༡ ༢༤  
ཚན་རིག་གི་བྱུང་བ། ༣-༡༡ ༢༤-༧ ༤༡-༩ ༧༩  
ཉིལ་པོའི་རིང་ལུགས། ༤༥  
ཉུག་ཨར། ག  
མིའི་རིགས་རྗེས་ཚོགས་ཐུང་གི་ལས་འཆར། ༡༠  
ཉི་ལུམ་གྱི་དཀའ་གནད། ༣༤-༤ ༣༤-༧ ༢༥-༤  
ཉེ་ལོ་སྐྱུག་སེ། ག ༤༥

L

ལོ་ཏན། ༡༥ ག  
རང་བྱུང་གི་གཏན་ཁྲིམས། ༤༣-༩  
ལ་ཡིབ་ཅི་ཅི། རྗེ། ༧༥-༤ ༧༤-༡༠༠ ༡༠༣-༩  
ལེ་མེར་རི་ཡར། ལུ། ༡༥-༡༤  
ལི་ནི་ཡ་སེ། སེ། ༡༠༤  
ལི་ནི་ཡའི་མ་ལག་ ༡༠༤-༤ ༡༠༧

I

ནང་མེས་རིང་ལུགས། ༥༤  
དོ་བོད་བྱེད་མེད་ཀྱི་ཚ་དོན། ༧༤-༡༠༠  
ནལ་སྤོད་གཏོལ་སྤོང་། ༡༣༡  
མཐུན་ཚོས་བསྐྱེད་ཅི་རུང་གི་རང་གཤེས། ༤༥-༢ ༧༤  
ལྷུང་པར་ལས་སྤྱི་དཔོག་ལ། ༡༧-༣༤ ༣༠ ༣༣-༩ ༣༤-༧ ༢༥-༤  
༧༥ ༡༣༥ ༡༣༤

logical positivism 78–80, 91,  
94

## M

Marx, K. 14, 16  
Marx's theory of history 14–16  
Maxwell, G. 67–70  
mechanical philosophy 5–6  
mechanics 4–7, 84  
Mendelian genetics 36  
metaphysics 58  
modularity of mind 112–19  
module 113, 117, 119  
monophyletic group 108–12  
monophyly 108–12  
Muller-Lyer illusion 116–17  
multiple realization 56–7

## N

'no miracles' argument 62–6  
natural selection 9  
naturalism 122–3  
Newton, I. 7, 12, 43–4, 49, 53,  
65, 85, 87, 95–103  
Newtonian physics 7–8, 15, 83,  
85  
normal science 81–3, 94

## O

objectivity 77–8, 80, 88–9, 94  
observable/unobservable  
distinction 59–60, 66–70,  
74–5  
observation versus detection  
67  
observation 2, 61, 67, 69, 80,  
125

observation, theory-ladenness  
of, *see* data, theory-  
ladenness of  
origin of life 52–3

## P

paradigm shifts 82–4, 86,  
90–2  
paradigm 81–3, 90, 92–4  
particle detector 67  
particle theory of light 65  
pheneticism 106–12  
phlogiston 63–4  
phylogenetic relations  
107–12, 109  
phylogeny, *see* phylogenetic  
relations  
Popper, K. 13–17, 23, 27, 78  
prediction 44, 47, 60, 64–5  
probability 27, 33–9  
pseudo-science 13–17  
Ptolemaic astronomy 3, 83, 86,  
89  
Ptolemy 3

## Q

quantum mechanics 8, 98  
Quine, W. V. O. 112

## R

Ramsey, F. 28  
rationality 24, 37, 78, 80, 90–2  
realism, scientific 58–76, 95  
reasoning, scientific 18–39  
reduction 55–7  
relative motion 96–103  
relativism 90, 94

གཏན་ཚིགས་བདེན་དངོས་རིང་ལུགས། ༥༤-༤༠ ༩༡ ༩༩

# M

མར་ཁ་སི། ༡༥ ༡༤

མར་ཁ་སི་བྱང་རབས་རྩམ་གཞག། ༡༩-༡༤

མེག་སི་མེལ། ༤༧-༥༠

ལྷགས་རིག་ལྟ་གྲུབ། ༤-༤

ལྷགས་རིག། ༩-༥ ༤༩

མེན་ཏལ་གྱི་རིགས་རྩམ་རིག་པ། ༡༤

དངོས་པོའི་གནས་ལྷགས་རིག་པ། ༤༤

སེམས་ཀྱི་དུམ་ཚན་རང་གཤིས། ༡༡༣-༡༩

དུམ་ཚན། ༡༡༣ ༡༡༥ ༡༡༩

རིགས་ཁྲུངས་རྒྱང་ལྡན་གྱི་རུ་ཁག། ༡༠༤-༡༣

རིགས་ཁྲུངས་རྒྱང་པ། ༡༠༤-༡༣

མི་བྱུང་ལའ་དང་ལའ་ཡར་གྱི་འཁྲུངས་སྐྱེད། ༡༡༤-༡༥

སྐྱེད་མང་ངེས་པའི་རང་བཞིན། ༤༤-༥

# N

རྩེ་འཕྲུལ་མི་འདོད་པའི་བརྒྱལ་ལན། ༤༣-༤

རང་བྱུང་འདེམས་སྐྱེག། ༩

རང་བྱུང་རིང་ལུགས། ༡༣༣-༣

ཉེའུ་ཤོན། ༡༤-༡༣ ༤༣-༤ ༤༩ ༤༣ ༤༤ ༤༤ ༤༤ ༤༤ ༤༤ ༤༤-༡༠༣

ཉེའུ་ཤོན་གྱི་དངོས་ཁམས་རིག་པ། ༥-༤ ༡༤ ༤༣ ༤༤

རྒྱུན་ལྡན་ཚན་རིག་ ༤༡-༣ ༩༩

# O

གཞིའི་གནས་ལྷགས་ལ་བརྟེན་པའི་རང་གཤིས། ༥༥-༤ ༤༠

༤༤-༩ ༩༩

མཐོང་རུང་དང་མཐོང་རུང་མིན་པའི་ཁྱད་པར། ༤༩-༤༠ ༤༤-༥༠

༥༩-༤

མཐོང་བ་དང་རྟོག་པའི་ཁྱད་པར། ༤༥

མཐོང་བ། རྟོག་ཞིབ། ༣ ༤༡ ༤༥ ༤༩ ༤༠ ༡༣༤

རྟོག་ཞིབ་ལ་རྩམ་གཞག་གིས་ལོན་པའི་རང་གཤིས།  
གངས་ཐོལ་རྩམ་གཞག་གིས་ལོན་པའི་རང་གཤིས་ལ་རྟོགས།  
ཚེ་སྟོག་གི་འབྱུང་ཁུངས། ༤༣-༣

# P

པའི་ཚའི་ལྟ་སྐྱེད་ཀྱི་རྩོམ་གྱི་འཕྲོ་འགྲུར། ༤༣-༩ ༤༤ ༩༠-༣

པའི་ཚའི་ལྟ་སྐྱེད་ཀྱི་རྩོམ། ༤༡-༣ ༩༠ ༩༣-༩

རྩལ་ཚོར་སྦྱུལ་ཚལ། ༤༥

འོད་གྱི་རྩལ་གཤིས་རྩམ་གཞག། ༤༤

མའོན་རྩམ་རིང་ལུགས། ༡༠༤-༡༣

མེ་རྩམ། ༤༣-༩

རིགས་ཁྲུངས་ཀྱི་འབྲེལ་བ། ༡༠༥-༡༣ ༡༠༩

རིགས་ཁྲུངས། རིགས་ཁྲུངས་ཀྱི་འབྲེལ་བ་ལ་རྟོགས།

པོ་པར། ༡༡-༡༥ ༣༣ ༣༥ ༥༥

སྟོན་དཔལ། ༩༩ ༩༥ ༤༠ ༤༩-༤

སྟིང་སྟིང། ༣༥ ༣༣-༩

ཚན་རིག་བཏགས་པ་བ། ༡༣-༡༥

ཏོ་ལོ་མའི་སྐར་དབྱུང་རིག་པ། ༣ ༤༣ ༤༤ ༤༩

ཏོ་ལོ་མ། ༣

# Q

ཚང་རྩལ་ལྷགས་རིག་ ༤ ༩༣

ཁྲུ་མེན། མི་ལ་ཏི། མཚ། ཞོར་མཚ། ༡༣༣

# R

རམ་སི། ༡༤༣ ༣༤

རྒྱ་མཚན་རང་བཞིན། ༣༩ ༣༥ ༥༤ ༤༠ ༩༠-༣

ཚན་རིག་གི་སྤྱི་དངོས་རིང་ལུགས། ༤༤-༥༤ ༩༤

ཚན་རིག་གི་རྒྱ་མཚན་འགོ་ལྷགས། ༡༤-༣༩

གཞོག་འཕྲི། ༤༤-༥

རྟོགས་པའི་འགྲུལ་སྟོན། ༩༤-༡༠༣

རྟོགས་གྲུབ་རིང་ལུགས། ༩༠ ༩༩

relativism, cultural 94  
 relativity, theory of 8, 14, 84,  
 103  
 revolutions, scientific 77–94  
 rotating bucket experiment  
 100, 101–2

## S

Schlick, M. 78  
 science and religion 121, 125–9  
 scientism 121–2  
 simplicity 33, 73–4  
 social science 2, 11, 123–4  
 sociobiology 130–4  
 sociology of science 93–4  
 species problem 106–7  
 Strawson, P. 28  
 strong programme 93–4  
 symmetry, problem of 45–7

## T

taxonomy 104–12  
 theoretical identifications 52

theory-ladenness of data  
 87–90, 94, 111

## U

underdetermination of theory  
 by data 71–6  
 uniformity of nature 24–6  
 universal gravitation, principle  
 of 7, 15, 22, 36–7, 43, 44, 49,  
 53  
 unobservable entities 60–2,  
 66–70

## V

vague concepts 69–70  
 van Fraassen, B. 67–70

## W

Watson, J. 9, 11  
 wave theory of light 65  
 Wernicke's area 113  
 Wittgenstein, L. 17

རིག་གཞུང་གི་ལྷོས་གྲུབ་རིང་ལུགས། ༧༧  
ལྷོས་གྲུབ་ཀྱི་རྣམ་གཞག་ ༡ ༡༧ ༡༩ ༡༠༩  
ཚེན་རིག་གི་གསར་བཞེ། ༡༡-༧༧  
འཁོར་ཐོམ་བརྟག་དབྱང། ༡༠༠ ༡༠༡-༡

### S

ཤི་ཡིག་ཨེམ། ༡༤  
ཚེན་རིག་དང་ཚོས་ལུགས། ༡༡༡ ༡༡༥-༧  
ཚེན་རིག་རིང་ལུགས། ༡༡༡-༡  
སྐབས་བདེ་རང་གཤིས། ༩༩ ༡༩-༧  
སྐྱེ་ཚོགས་ཚེན་རིག་ ༡ ༡༡ ༡༡༩-༧  
སྐྱེ་ཚོགས་སྐྱེ་དངོས་རིག་ད། ༡༩༠-༧  
ཚེན་རིག་གི་སྐྱེ་ཚོགས་རིག་ད། ༧༩-༧  
ཉེ་རིགས་ཀྱི་དཀའ་གནད། ༡༠༧-༡  
མེ་ཁོ་སོན། དེ། ༡༤  
རར་ཤུགས་ལྷན་པའི་ལས་རིམ། ༧༩-༧  
རྣམ་མཚུངས་དཀའ་གནད། ༧༥-༡

### T

དབྱེ་བསྐྱེ་རིག་ད། ༡༠༧-༡༡  
རྣམ་གཞག་དོ་མཉམ་དོས་འཛིན། ༥༡

གངས་ཐོ་ལ་རྣམ་གཞག་གིས་ཚོན་ད། ༡༡-༧༠ ༧༧ ༡༡༡

### U

གངས་ཐོས་རྣམ་གཞག་དེས་མི་ཐུབ་ད། ༡༡-༧  
རང་བྱུང་ཁམས་ཀྱི་གཅིག་མཚུངས་རང་གཤིས། ༡༧-༧  
སྐྱེ་བྱས་འཕེན་ཤུགས་ཀྱི་རྩ་འཛིན། ༡ ༡༥ ༡༧ ༡༥-༡ ༧༩  
༧༧ ༧༧ ༥༩  
མཐོང་རུང་མིན་པའི་ངོ་བོ། ༧༠-༡ ༧༧-༡༠

### V

དེས་གསལ་མེད་པའི་ངོ་བོ། ༧༧-༡༠  
མེན། མི་ར་སེན། སྐྱེ། ༧༡-༡༠

### W

ལ་ཁི་སོན། རྩ། ༧ ༡༡  
འོད་ཀྱི་རྒྱབས་གཤིས་རྣམ་གཞག་ ༧༥  
ལས་ལོག་རྒྱ་ལོན། ༡༡༩  
མི་ཁི་གེན་མི་ཁི་ཁི་ཨེན། ཨེལ། ༡༡

# བོད་དབྱིན་ཤན་སྐྱར་གྱི་ཐ་སྙད་རིུ་མིག་

བཀོད་ལྟབ་སྐྱབ་བ།	Creationist
བཀོད་ལྟབ་ཚན་རིག་	Creation science
བཀོད་ལྟབ་ཚན་རིག་པ།	Creation scientist
བཀོད་ལྟབ་རིང་ལུགས།	Creationism
སྐྱེ་དངོས་མཚན་ཆ།	Biological weapon
སྐྱེ་དངོས་ས་ཁམས་རིག་པ།	Biogeography
ལུངས་སྐྱེལ།	Proof
ཁེ་ཐོ་ལིག་	Catholic
ལུང་པར་ལས་སྐྱེ་དཔོག་པའི་	Inductive
ལུང་པར་ལས་སྐྱེ་དཔོག་པའི་གཏན་ཚིགས། ལུང་པར་ལས་སྐྱེ་དཔོག་	Induction
པའི་གཏན་ཚིགས་འདྲེན་ལུགས།	
ལུབ་ཁོངས་དེས་པ་ཅན།	Domain specific
མཁོ་སྐྱོད་རིང་ལུགས།	Instrumentalism
ལྟབ་མཐའ། རིང་ལུགས།	Doctrine
ལྟབ་དོན།	Conclusion
འགན་ལྲར་གྱུར་པའི་རྣམ་གཞག་	Competing theories
འགྲེལ་མེད་དངོས་དོན།	Brute facts
ཧུ་སྐྱེད་འཇལ་ཆས།	Dilatometer
ཧུ་མཚན་འདྲེན་ལུགས།	Reasoning
སྐལ་ཐིག་ཅན་གྱི་སྒྲེ།	Chordata
དངོས་གཙོ་རིང་ལུགས།	Materialism
དངོས་ལུགས་རིག་པ།	Metaphysics
དངོས་བཤད།	Description
མངོན་ལྗོང་། (ཤིས་ཚོར་གྱིས་ཟིན་པའི་ལྗོང་བ།)	Conscious experience
མངོན་མཚམས་གནས་སྟངས།	Borderline case
མངོན་སུམ་སྐྱབ་བ།	Empiricist
མངོན་སུམ་རིང་ལུགས།	Empiricism
སྤ་བརྗོད།	Premise
ཆ་མཚུངས་མིན་པ། རྣམ་མཚུངས་མིན་པ།	Asymmetry
ཆད་སྐྱོན་ཉམས་ཞིབ།	Deficit studies
རྗེས་དཔག་	Inference
རྟེན་པ།	Detect

རྟོག་བཟུང་། རྟོག་རྟོགས།  
 གཏན་ཚིགས་མངོན་སུམ་རིང་ལུགས།  
 གཏན་ཚིགས་བདེན་དོན་སྐྱབ།  
 གཏན་ཚིགས་བདེན་དོན་རིང་ལུགས།  
 གཏན་ཚིགས།  
 རྟོག་འཆར། ལྷ་ཚུལ། རིག་པ། ལས་ལེན། དོན་རྒྱ།  
 རྟོག་དཔྱད་སྐྱབ།  
 ལྟོས་བྱུང་རིང་ལུགས།  
 ལུན་ཚོས་བརྗེ་མི་རུང་།  
 ལུན་ཚོས་བརྗེ་རུང་།  
 ལུན་ཚོས་བརྗེ་རུང་ཡིན་པ།  
 དག་སྐྱེལ་གྱི་རྒྱབས་འབྲེལ།  
 དག་སྐྱེལ།  
 ཏར་ལིན་སྐྱབ།  
 དུམ་ཚན་རང་བཞིན།  
 དག་སྐྱོད། ལོ་བ།  
 དི་ཚད།  
 རྣམ་པ།  
 རྣམ་པར་འཆད་བྱེད།  
 རྣམ་པར་བཤད་བྱ།  
 རྣམ་གཞག་གིས་སྡེ་བའི་རྟོག་ཞིབ།  
 རྣམ་གཞག་བཏང་སྟོམས་གངས་ཚོ།  
 རྣམ་བཤད་བྱེད་ཚུལ་གྱི་བྱང་ཁྲིམས་དཔེ་ཚད།  
 རྣམ་བཤད་ལེགས་ཤོས་རྒྱན་པའི་རྗེས་དཔག།  
 རྣམ་བཤད།  
 དཔང་རྟོགས།  
 དཔང་རྟོགས།  
 རྒྱ་ཁྲིམས།  
 རྒྱ་འབྲེ་མིན་པ།  
 རྒྱ་འབྲེ།  
 རྒྱ་ཚིགས་འགལ་སྐྱོད།  
 རྒྱ་ལས་བྱུང་པར་དཔོག་པའི་  
 རྒྱ་ལས་བྱུང་པར་དཔོག་པའི་གཏན་ཚིགས་འབྲེན་ལུགས།  
 རྒྱ་ལས་བྱུང་པར་དཔོག་པའི་གཏན་ཚིགས།

Detection  
 Logical empiricism  
 Logical positivist  
 Logical positivism  
 Logic  
 Concept  
 Rationalism  
 Relativism  
 Incommensurable  
 Commensurable  
 Commensurability  
 Context of justification  
 Justification  
 Darwinist  
 Modularity  
 Aggression  
 Enquiry  
 Feature  
 Explanan  
 Explanandum  
 Theory-ladenness of observation  
 Theory-neutral data  
 Covering law model of explanation  
 Inference to best explanation  
 Explanation  
 Evidence  
 evidence  
 General law  
 Anomaly  
 Generalization  
 Anti-social behavior  
 Deductive  
 Deduction

ལྷོ་གོ་འཕེར་ཞིང་དཀའ་རྣོག་སེལ་བྱེད།  
 མི་རོ་ཡི་རྟེ་རྣམ་བ།  
 ཕྱི་དངོས་འགོག་ཚོལ་བ།  
 ཕྱི་དངོས་འགོག་ཚོལ་རིང་ལུགས།  
 ཕྱི་དངོས་རྣམ་བ།  
 ཕྱི་དངོས་རིང་ལུགས།  
 འཕེལ་འགྱུར་དབྱེ་བསྟུ་བ།  
 འཕེལ་འགྱུར་དབྱེ་བསྟུ་རིག་པ།  
 འཕེལ་འགྱུར་རྣམ་བ།  
 བྱུང་རྒྱལ། རང་རྣུང་གང་ཤར།  
 བྱུང་རབས་ལེའུ།  
 བྲ་ཡི་བྲལ།  
 རིང་དབྱུག་པོ་ལོ།  
 རིང་དབྱུག་ཚེད་མོ།  
 རླུ་མ་གྲིང་རིག་པ།  
 མི་ཤེས་རྣམ་བའི་རིང་ལུགས།  
 མིའི་སེམས་ཀྱི་བཀོད་པ།  
 མོ་ཚོས་རྣམ་བ།  
 མོ་ཚོས་རིང་ལུགས།  
 མུང་ཚོང།  
 གཞི་ཚའི་ལྷ་སྲུབ་ཀྱི་འགྱུར་བ།  
 གཞི་ཚའི་ལྷ་སྲུབ།  
 གཞི་ཚའི་རྣམ་དབྱེད། གཞི་ཚའི་སློ་གྲོས།  
 གཞིའི་ཚ་ནས་བདེན་པ།  
 གཞིའི་བདེན་པ།  
 ཚ་བ་ནས། མཐར་ལུང། གཞི་ཚ། ཡོངས་སུ།  
 ཚན་རིག་གསར་བརྗེའི་བསྐོ་བཀོད།  
 ཚུགས་ཐུབ་རིང་ལུགས་པ།  
 ཚུགས་ཐུབ་རིང་ལུགས།  
 ཚོ་འབྱེད་རྣམ་བ།  
 ཚོ་འབྱེད་རིག་པ།  
 ཚོ་རིས།

General-purpose problem-solver  
 Freudian  
 Anti-realist  
 Anti-realism  
 Realist  
 Realism  
 Evolutionary taxonomist  
 Evolutionary taxonomy  
 Evolutionist  
 Arbitrary  
 Book of Genesis  
 Bible  
 Billiard balls  
 Billiard  
 Embryology  
 Agnosticism  
 Architecture of human mind  
 Feminist  
 Feminism  
 Emotion  
 Paradigm shift  
 Paradigm  
 General intelligence  
 Objectively true  
 Objective truth  
 Radical  
 The Structure of Scientific Revolutions  
 Absolutist  
 Absolutism  
 Cladist  
 Cladism  
 Cladogram



ཚོ།  
 ཡི་ཤུ་བྱུ་བྱེལ་རིང་ལུགས།  
 ཡོན་ཏན། བྱད་ཚོས།  
 རང་བྱུང་ཁམས་ཀྱི་གཅིག་མཚུངས་རང་གཤིས།  
 རིག་གཞུང་སྟོན་གྱི་རིང་ལུགས།  
 རིན་ཐང་བཏང་སྟོན་ཀྱི་རང་གཤིས།  
 ལུས་གནས་མཚུངས་སྤྱར་རིག་པ།  
 རོ་བཀ་མཚུངས་སྤྱར་རིག་པ།  
 ཤེས་ཚོར་ནུས་པ།  
 ཤེས་ཚོར་ཚན་རིག་ ཡུལ་རྟོགས་ཚན་རིག་  
 ཤེས་ཚོར་སེམས་ཁམས་རིག་པ།  
 ཤེས་ཚོར།  
 སེམས་ཀྱི་དུམ་ཚན་ནམ་གཞག་  
 གསར་རྟེན་གྱི་སྐབས་འབྲེལ།  
 ཞལ་ལྟོར་སེལ་རྩིས།  
 ཞི་རི་སོ་ཁྱེད་ཀྱི་རིང་ལུགས།

Clade  
 Evangelism  
 Attribute  
 Uniformity of Nature  
 Cultural relativism  
 Value-neutrality  
 Comparative anatomy  
  
 Cognitive capacity  
 Cognitive science  
 Cognitive psychology  
 Cognition  
 Modular theory of mind  
 Context of discovery  
 Algorithm  
 Aristotelianism

# དབྱིན་པོད་ཤན་སྐྱར་གྱི་བ་སྣད་རེའུ་མིག

Absolutism	ཚུགས་ཐུབ་རིང་ལུགས།
Absolutist	ཚུགས་ཐུབ་རིང་ལུགས་པ།
Aggression	དག་སྡོད། ཁྱོད།
Agnosticism	མི་ཤེས་སྣང་བའི་རིང་ལུགས།
Algorithm	ཨལ་གློ་ར་སེལ་རྩིས།
Anomaly	སྤྱི་འགྲེ་མིན་པ།
Anti-realism	ཕྱི་དངོས་འགོག་ཚོལ་རིང་ལུགས།
Realism	ཕྱི་དངོས་རིང་ལུགས།
Realist	ཕྱི་དངོས་སྐྱེ་བ།
Materialism	དངོས་གཙོ་རིང་ལུགས།
Anti-realist	ཕྱི་དངོས་འགོག་ཚོལ་བ།
Anti-social behavior	སྤྱི་ཚོགས་འགལ་སྡོད།
Arbitrary	བྱུང་རྒྱལ། རང་སྣང་གང་ཤར།
Architecture of human mind	མིའི་སེམས་གྱི་བཀོད་པ།
Aristotelianism	ཨ་རི་སི་ཤོ་ཤལ་གྱི་རིང་ལུགས།
Asymmetry	ཆ་མཚུངས་མིན་པ། རྣམ་མཚུངས་མིན་པ།
Attribute	ཡོན་ཏན། ལྷན་ཚོས།
Bible	བླ་ཡི་བླལ།
Billiard balls	ཕིད་དབྱུག་པོ་ལོ།
Billiard	ཕིད་དབྱུག་ཚེད་མོ།
Biogeography	སྤྱི་དངོས་ས་ཁམས་རིག་པ།
Biological weapon	སྤྱི་དངོས་མཚོན་ཆ།
Book of Genesis	བྱུང་རབས་ལེའུ།
Borderline case	མངོན་མཚམས་གནས་སྟངས།
Brute facts	འགྲེལ་མེད་དངོས་དོན།
Catholic	ཁེ་ཕོ་ལིག
Chordata	སྐལ་ཐིག་ཅན་གྱི་རྟེ།
Clade	ཚོ།
Cladism	ཚོ་འབྲེད་རིག་པ།
Cladogram	ཚོ་རིས།
Cladist	ཚོ་འབྲེད་སྐྱེ་བ།
Cognitive capacity	ཤེས་ཚོར་ནུས་པ།

Cognitive psychology	ཤེས་ཚོར་སེམས་ཁམས་རིག་པ།
Commensurability	ལྷན་ཚུལ་བཅེ་རུང་ཡིན་པ།
Commensurable	ལྷན་ཚུལ་བཅེ་རུང་།
Incommensurable	ལྷན་ཚུལ་བཅེ་མི་རུང་།
Comparative anatomy	ལུས་གནས་མཚུངས་སྟུང་རིག་པ། རོ་བཀ་མཚུངས་སྟུང་རིག་པ།
Competing theories	འགྲན་ཁྲུང་གུར་པའི་རྣམ་གཞག།
Concept	རྟོག་འཆར། ལྟ་ཚུལ། རིག་པ། ལས་ལེན། འོན་ཀྱི།
Conscious experience	མངོན་ལྗོང་། (ཤེས་ཚོར་གྱིས་ཟིན་པའི་ལྗོང་བ།)
Context of discovery	གསར་རྟོག་གི་སྐབས་འབྲེལ།
Context of justification	དག་སྐྱེལ་གི་སྐབས་འབྲེལ།
Covering law model of explanation	རྣམ་བཤད་བྱེད་ཚུལ་གི་བྱབ་ཁྲིམས་དཔེ་ཚད།
Cognition	ཤེས་ཚོར།
Cognitive science	ཤེས་ཚོར་ཚན་རིག་ ལུས་རྟོགས་ཚན་རིག་
Emotion	ལྗོང་ཚོར།
Creation science	བཀོད་གྲུབ་ཚན་རིག་
Creation scientist	བཀོད་གྲུབ་ཚན་རིག་པ།
Creationism	བཀོད་གྲུབ་རིང་ལུགས།
Creationist	བཀོད་གྲུབ་སྐྱ་བ།
Cultural relativism	རིག་གཞུང་རྟོགས་གྲུབ་རིང་ལུགས།
Darwinist	ཌར་མིན་སྐྱ་བ།
Deduction	སྐྱི་ལས་བྱད་པར་དཔོག་པའི་གཏན་ཚིགས་འདེན་ལུགས། སྐྱི་ལས་བྱད་པར་དཔོག་པའི་གཏན་ཚིགས། སྐྱི་ལས་བྱད་པར་དཔོག་པའི་
Deductive	
Deficit studies	ཚད་སྟོན་ཉམས་ཞིབ།
Detect	རྟོག་པ།
Detection	རྟོག་བཟུང་། རྟོག་རྟོགས།
Dilatometer	རྒྱ་སྐྱེད་འཇལ་ཆས།
Doctrine	གྲུབ་མཐའ། རིང་ལུགས།
Domain specific	བྱབ་ཁོངས་དེས་པ་ཅན།
Relativism	རྟོགས་གྲུབ་རིང་ལུགས།
Embryology	སྐྱམ་སྤིང་རིག་པ།
Rationalism	རྟོག་དཔྱོད་སྐྱ་བ།

Empiricism	མངོན་སུམ་རིང་ལུགས།
Empiricist	མངོན་སུམ་སྒྲིབ།
Enquiry	རི་ཅད།
Evangelism	ཡེ་ཤུ་བྱབ་སྒྲེལ་རིང་ལུགས།
Evidence	དཔང་རྟགས།
Evolutionary taxonomist	འཕེལ་འགྱུར་དབྱེ་བསྟུ་བ།
Evolutionary taxonomy	འཕེལ་འགྱུར་དབྱེ་བསྟུ་རིག་པ།
Evolutionist	འཕེལ་འགྱུར་སྒྲིབ།
Explanan	ནམ་པར་འཆད་བྱེད།
Explanandum	ནམ་པར་བཤད་བྱ།
Explanation	ནམ་བཤད།
Description	དངོས་བཤད།
Feature	ནམ་པ།
Feminist	མོ་ཚོས་སྒྲིབ།
Feminism	མོ་ཚོས་རིང་ལུགས།
Freudian	ཕི་རོ་ཡི་ཏེ་སྒྲིབ།
General intelligence	གཞི་ཚའི་ནམ་དཔྱོད། གཞི་ཚའི་སྒོ་ཕྱོས།
General law	སྤྱི་བྲིམས།
Generalization	སྤྱི་འགྲེ།
General-purpose problem-solver	སྤོ་གོ་འཕེར་ཞིང་དཀའ་རྫོག་མེལ་བྱེད།
Induction	བྱུང་པར་ལས་སྤྱི་དཔོག་པའི་གཏན་ཚིགས། བྱུང་པར་ལས་སྤྱི་ དཔོག་པའི་གཏན་ཚིགས་འདྲེན་ལུགས། བྱུང་པར་ལས་སྤྱི་དཔོག་པའི་
Inductive	བྱུང་པར་ལས་སྤྱི་དཔོག་པའི་
Inference	རྗེས་དཔག
Inference to best explanation	ནམ་བཤད་ལེགས་ཤོས་སྤྱི་བའི་རྗེས་དཔག
Instrumentalism	མཁོ་སྤྱོད་རིང་ལུགས།
Logic	གཏན་ཚིགས།
Logical empiricism	གཏན་ཚིགས་མངོན་སུམ་རིང་ལུགས།
Logical positivism	གཏན་ཚིགས་བདེན་དོན་རིང་ལུགས།
Logical positivist	གཏན་ཚིགས་བདེན་དོན་སྒྲིབ།
Metaphysics	དངོས་ལུགས་རིག་པ།
Modular theory of mind	སེམས་ཀྱི་དུམ་ཚན་ནམ་གཞག
Modularity	དུམ་ཚན་རང་བཞིན།

Objectively true	གཞི་ཚུན་བདེན་པ།
Objective truth	གཞི་བདེན་པ།
Paradigm	གཞི་ཚུན་ལྟ་གཞུང།
Paradigm shift	གཞི་ཚུན་ལྟ་གཞུང་གི་འགྱུར་བ།
Premise	སླ་བརྗོད།
Conclusion	གྲུབ་དོན།
Proof	ལུངས་སྐྱེལ།
Justification	དག་སྐྱེལ།
evidence	དཔང་རྟགས།
Radical	ཚ་བ་ནས། མཐར་ལུང་། གཞི་ཚ། ཡོངས་སུ།
Reasoning	རྒྱ་མཚན་འདེན་ལུགས།
The Structure of Scientific Revolutions	ཚན་རིག་གསར་བཟུང་བའི་བརྗོད་བློ་དཔྱད།
Theory-ladenness of observation	ནམ་གཞག་གིས་ལྷི་བའི་རྟོག་ཞིབ།
Theory-neutral data	ནམ་གཞག་བཏང་སྟོམས་གྲངས་ཐོ།
Uniformity of Nature	རང་བྱུང་ཁམས་ཀྱི་གཅིག་མཚུངས་རང་གཤིས།
Value-neutrality	རིན་ཐང་བཏང་སྟོམས་ཀྱི་རང་གཤིས།